Edición de 22 páginas

LA NACION

SUSCRICIONES
Por un año: $ 50.00 - Por 6 meses: $ 26.00
Por 3 meses: $ 14.00 - Por un año extranjero: $ 110

AÑO VII
Santiago de Chile, Martes 10 de Julio de 1923
Núm. 2,369

LA CIENCIA EN DEFENSA DE MARIDOS CALAVERAS

EL CURIOSO CASO DE Mr. JOHN KEARSDEY MITCHELL

bandona a su esposa para seguir y colmar de obsequios a Dorothy King. — Un prestigioso profesor de psicología defiende científicamente al marido desleal. — La esposa ante los Tribunales

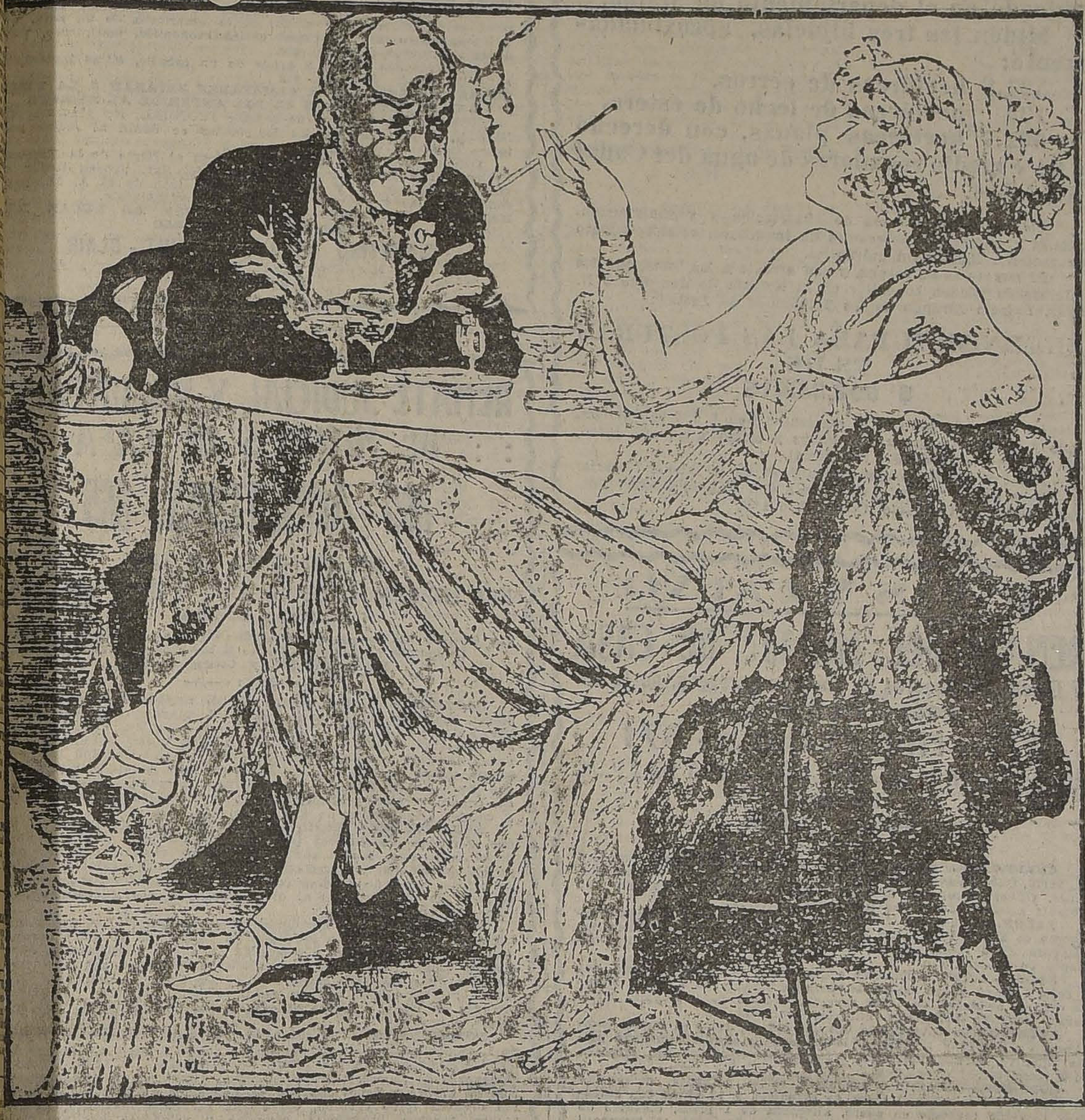

uando la policía de Nueva York ubrió a los autores del crimen etrado en la persona de Doro- King, maniquí viviente de una as más famosas modistas neo- uinas, y tras una serie de inves- ciones se supo que el misterio- señor Marshall, que firmaba as apasionadas, repitiendo a ca ato lo más fervorosos juramen- le amor, no era otro que el se- John Kearsley Mitchell, millo- o, clubman, esposo de una de mujeres más aristocráticas de delfia, turfman y hombre de do como pocos; la sorpresa de gentes fué enorme.

Cómo era posible que un hom- de espíritu tan refinado como Mitchell, abandone la compa- de sus amigos y relaciones so- s, con quienes tenía tantas s en común, para conversar Dorothy King? Dorothy King, en era una de las más bellas elos de los modistos de la gran ad, tenía una educación de- ble. Dorothy, por ejemplo, usaba un lenguaje atroz, tenía unas maneras abominables, pronunciaba las palabras comiéndose la mitad de las sílabas, prefería a los buenos y refinados manjares del mejor restaurant, un plato de guiso de cebollas. Para Dorothy hubiérale venido admirabelmente bien un novio o un marido como Trifón y no un verdadero gentleman como Mr. Mitchell.

Está de más decir que la primera persona en protestar oficialmente de esa extraña y nada recomendable relación del señor Mitchell, fué su propia esposa, que rápidamente llevó la cosa a los tribunales. No cabe duda, como aseguraba la indignada esposa, que "si a Dorothy King no la matan y no salen a relucir sus cartas y entre éstas no aparecen las firmadas por ese misterioso Mr. Marshall, el pícaro de mi marido hubiera continuado divirtiéndose con esa mujerzuela y gastándose toda una fortuna en joyas para ella".

Pero el profesor Shaw ha ido más allá; ha considerado la alegre aventura del señor Mithell como un caso especial que puede ponerse de ejemplo a otros semejantes, y que por lo comunes debieran tener su sitio en el vocabulario de la moderna psicología, y en un extenso artículo por él publicado en el suplemento del "New York American", decide clasificar estos casos como "Marshallismo", porque, según este admirable psicólogo experimental, todo hombre que en busca de nuevas aventuras sale de su círculo social, suele cambiar de nombre, cambiando también de personalidad; y así pretende demostrar Mr. Shaw, una simple víctima de la sociedad.

No se sabe si estos argumentos lograron convencer a la señora de Mitchell de la inocencia de su marido, pero lo cierto es que el amigo, protector y admirador de la pobre Dorothy King partió hace varias semanas en dirección a Europa, donde piensa ocultar de cualquier manera su triste notoriedad.

CON LA MANO EXTENDIDA . . .

...aparece hoy ante el público, una obra que al público pertenece, porque es fruto de la piedad: la gran niveladora en cuyos dominios caben todas las banderas y se confunden los límites de todos los campos.

"La Cruz Blanca", con sus tres años de existencia, — impregnados de sentido providencial, — es la afirmación más bella de la generosidad de nuestro pueblo, que a la vida y al desarrollo de "La Cruz Blanca" ha contribuído, con la grande y la ínfima limosna, con el óbolo del pobre, — el más glorioso para nuestra obrar, — y el donativo, tantas veces anónimo u oculto del poderoso.

La colecta del Miércoles es para "La Cruz Blanca", **todo el porvenir del año entregado a la caridad colectiva.**

Puede ser:

La respuesta favorable a tantas y tantas peticiones del dolor y de la angustia vergonzantes.

La piadosa utilidad de un hogar para centenares de muchachas que no lo tienen o para quienes el suyo constituye una asechanza.

El estímulo al sentimiento de la dignidad personal en innumerables jóvenes, ansiosas de regenerarse, que llaman insistentemente a nuestras puertas.

Puede ser, en fin, remedio y consuelo en tantos y tantos casos, que estamos impedidos de referir al público, porque serían palabras pobres de ilusión, ricas, únicamente, de la más desconsoladora y trágica verdad humana.

Pero, las madres, las mujeres de corazón bien puesto, que saben todo lo que encierra para sus hijas este concepto: la vida; los hombres patriotas de verdad, que creen que las fundaciones de misericordia, son, en conjunto, el monumento de la idealidad de una raza, la ciudad ideal donde cesan todos los partidarismos y se amortiguan todos los rencores; la concreción del anhelo de un pueblo hacia lo alto; ellos, — estamos seguras, — que están dispuestos a ayudarnos, porque, como lo han demostrado tantas veces, nos estimulan y comprenden.

Y, acaso sea Santiago entero.

No de otro modo podemos explicarnos la vida, minuto a minuto milagrosa, de "La Cruz Blanca".

Porque hace mucho tiempo que en nuestra tesorería hay una tesorera sin tesoro y que nuestros fondos están completamente exhaustos.

Abiertas de par en par están las puertas de "La Cruz Blanca" al transeunte que quiera comprobar cómo la humilde y tesonera labor de unas santas monjas puede producir admirables frutos de regeneración por el trabajo.

El que haya visitado, una vez siquiera, el Colegio, en vano se tapará los oídos ante nuestra súplica de hoy, porque dentro de su conciencia, — que le obligará a dar, — quedó el imperativo incesante.

Y el que no lo haya visitado, recuerde que nadie puede decir que tiene el corazón enteramente humano, si no lo ha sumergido, muchas veces en las tristezas ajenas y en el deseo de remediarlas.

El Directorio de "La Cruz Blanca", al extender la mano ante la ciudad de Santiago, aspira a hacer de todos sus habitantes, constructores de esa otra ciudad ideal, que, alzándose sobre la nuestra, tan dividida y atareada, acoja hoy, —aunque nos acoja a todos.—únicamente hermanos. Hermanos que hablan un mismo lenguaje: el de la piedad, y obedecen a un mismo y suave mandato: el de la misericordia.

Presidentas honorarias: **R. Ester Rodríguez de Alessandri, Trinidad Ramírez de Rivas, Ana Echazarreta de Sanfuentes.**

JUNTA DIRECTIVA

Adela Edwards de Salas, Presidenta.

Amelia Echazarreta de Errázuriz, Vice-Presidenta.

Enriqueta Figueroa de Guzmán, Vice-Presidenta.

Secretaria.

Juana Quindos de Montalva,

Josefina Foster, Tesorera.

Hortensia Reyes de Torres, Pro-Tesorera.

Josefina González de Valdés, Presidenta de la 1.a Sección.

Inés Rivas de Errázuriz, Presidenta de la 2.a Sección.

María Besa de Díaz, Presidenta de la 3.a Sección.

Directoras: **Sofía Eastman de Huneeus, Margarita Sanfuentes de Echenique, Elena Peró de Larraín, Amalia Rodríguez de Besa, Teresa Fóster de Besa, Mercedes Lecaros de Rozas, Mercedes Rozas de Urrejola, Luisa Urzúa de Latham, Luisa Besa de Donoso, Nieves Walker de Méndez, Teresa Brieba de Phillips, Delia Echeverría de Errázuriz, Ana Besa de Quesney, María Carmela Blanco de Vergara, María Quindos de Montalva, Laura Pizarro de Canales.**

Este sol

por JUAN R. JIMENEZ

En la monotonía de esta tarde gris, el sol poco antes de ponerse, ha mandado un rayo de oro al jardín; y las acacias, finas y lánguidas se han teñido de un verde dorado, suave y melancólico, del color de un viejo y claro terciopelo verde. Yo, desde mi ventana, he acariciado con los ojos y con el alma ese tono de tan infinita melodía, pensando en ese inocente pensamiento de que estoy en una de esas estrellas, descubierto a la inmensidad.

Este pensamiento suele amargarme por las tardes, cuando veo volver los rebaños lentos al amor de la luna dorada, y los hombres, puntos oscuros en la claridad polvorienta de los caminos. Y he vuelto a pensar en ese sol distante que nos alumbra con sus rayos largos y puros, y en que vivo ante ese jardín que ese sol tan dulcemente dora, y he sacado un poco mi brazo y también el sol me lo ha teñido de oro. Y me dan ganas de llorar y de matarme, de acabar con esta horrible impotencia de nuestro cuerpo sin alas y nuestra alma sin cuerpo.

J. R. J.

LA INMUNIZACION ORGANICA

El agente más terapéutico, más acomodado para estimular la resistencia del organismo, es la PROSPHIODASE presentada en forma granulada muy soluble, y que contiene en su máximo de actividad y tolerancia, la asociación del YODO y el Fósforo en combinación con los principios solubles de la hoja de Nogal.

La despreción física o nerviosa, el excesos del trabajo, el raquitismo, etc., encuentran en este medicamento su remedio específico.

En todas las farmacias.

MUEBLES
De comedor, dormitorio, escritorio
A precios sumamente bajos, con grandes facilidades en el pago, vende:
La San Antonio
Moneda 952
FRENTE CASA MUZARD

DE MESA
VITAL
POQUINDO
RADIOACTIVA

PRESTAMOS
Sobre alhajas, pianos, victrolas, artículos plaqué, objetos de arte, etc., etc.
San Diego 460
EL AGUILA Ag-3

Realización
¡Alfombras! ¡Alfombras!
Alfombras inglesas de lana finas, Lotus y Opal se liquidan desde $ 350, Alfombras inglesas tripe rizado desde $ 180.
Frente a la Plaza Almagro San Diego 460
EL AGUILA

Compañía Chilena de Electricidad Ltda.

Se necesitan Maquinistas y Cobradores para el servicio de tranvías.

Presentarse diariamente desde las 8 de la mañana a la Oficina de Tráfico, San Antonio 645.

EL GERENTE GENERAL
12-J.

"BENGURIA"
LO MEJOR PARA EL PELO

Célebre "Específico Boliviano", que detiene la caída del cabello, extermina la caspa, hace salir pelo nuevo, cura la Calvicie. Las Canas recobran el color sin usar tinturas. Use el

"ESPECIFICO BOLIVIANO BENGURIA"

Ventas y Consultas en Moneda 875, Dr. Rafael Benguria B. Casilla 2426, Santiago.
AGENCIAS: Valparaíso, Malareé Hnos. Condell 175, y Prescuitti, Condell 163. Concepción: Harosteguy, B. Arana 802. Chillan: Casa Francesa, Arauco 687, Rancagua; José Iraguen Independencia 656. Punta Arenas: José Peruzovió. Errázuriz 932. Los Andes: Pablo Vasquez, Farmacia Esmeralda".

Jabón Balsámico
EL MEJOR

"MANZANO DELICIOUS"
EL ARBOL FRUTAL QUE HA DADO MAS DINERO A ESTADOS UNIDOS
Notable por su crecimiento vigoroso y abundante producción desde los primeros años.
La "MANZANA DELICIOUS" de coloración roja y sabor exquisito, obtiene el más alto precio en el mundo, superando tres y hasta cuatro veces el valor de otras variedades de manzanas.
El "MANZANO DELICIOUS" es el árbol más valioso para formar huertos industriales de exportación.
Recientemente introducido al país, se ofrece por primera vez en venta.
ALBERTO HECK. — "EL ARRAYAN" Jul-10

Economice 50 por ciento
comprando sus medias y calcetines directamente en la Fábrica.
SANTO DOMINGO 1031
Jl—20

Cherries
Jabón de glicerina transparente

Dos Casas nuevas, se venden

AVENIDA MATTA 369.— Espléndida y lujosa casa de esquina, con garage independiente elegante, salón, comedor y escritorio, cuatro grandes dormitorios y tres piezas de servicio, espaciosa pieza de baño entre los dormitorios, lujosos empapelados y descoraciones, patios embaldosados.

AVENIDA MATTA 371.—Moderna y confortable casa, de todo lujo y comodidad, ocho grandes habitaciones para familia, fuera dependencias, lujosos decorados y empapelados, patio embaldosado; elegante pieza de baño y gran hall bien asoleado.

Verla y tratar con su dueño

371 - AVENIDA MATTA - 371
10-J.

AVISO IMPORTANTE
Como única garantía de la legitimidad de todas nuestras cervezas, desde hoy, cada botella llevará, sobre la faja de impuesto, nuestra firma:

REPUBLICA DE CHILE · REPUBLICA DE CHILE
COMPAÑIA CERVECERIAS UNIDAS
REPUBLICA DE CHILE · REPUBLICA DE CHILE

Compañía Cervecerías Unidas
SOCIEDAD ANONIMA CHILENA

¡Qué excelente el AGUA TONICA NOBIS!

Feria de Productos Agrícolas
DE LA
Sociedad Comercial de Agricultores
MATUCANA 10

Para nuestro remate de HOY tenemos entre otros productos los siguientes:

Trigo
Maíz
Frejoles
Cebada
Granzas
Semilla curaguilla
Miel, y

Semilla rábano
Carbón
Leña
Pasto
Papa
Paja
Cochayuyo

QUESOS Y MANTEQUILLA
de muy buenas marcas

EL GERENTE

DEFUNCION

Ha fallecido nuestro querido deudo, señora

Teresa C. v. de Santure

Sus restos serán sepultados hoy a las 10 A. M., privadamente.

LA FAMILIA.

DEFUNCION

El Domingo 8 del presente, a las 6 y media, falleció nuestro querido deudo, señora

Jildea Arenas v. de Blanc

Sus restos serán sepultados en el Cementerio General, después de unas honras fúnebres que se efectuarán en Zambrano, a las 9 1|2 A. M..

LA FAMILIA.

DEFUNCION

Habiendo fallecido nuestra querida esposa y madre, señora

Aná Picó de Mota

Rogamos a nuestras relaciones se sirvan asistir a sus funerales, que se efectuarán hoy Martes a las 3 1|2 P. M. El cortejo partirá de su casa habitación, Matucana N.o 684.

Tomás Mota y familia.

DEFUNCION

Ha fallecido en Puente Alto nuestra querida madre

Carolina Basaure de Viera

Agradeceríamos a nuestros amigos se sirvan acompañar sus restos al Cementerio General, mañana Miércoles a las 10 A. M. El cortejo partirá desde la Estación Pirque.

SUS HIJOS.

DEFUNCION

Ha fallecido don

Urbano Osorio Vicuña

Sus restos serán sepultados privadamente hoy a las 4 1|2 de la tarde.

LA FAMILIA.

DEFUNCION

Ha fallecido nuestra querida madre, señora

Leonor Lorca de Oyarzún

Sus restos serán conducidos al Cementerio General, desde su casa habitación, Libertad N.o 557, mañana Miércoles a las 10 1|2 A. M.

Arturo, Aníbal, Luis, Manuel, Alfredo y Antonio Oyarzún Lorca.— Arturo Araneda O.— Roberto González G.

DEFUNCION

Ha dejado de existir nuestra querida e inolvidable madre, señora

Adela Lizana v. de Pantoja

Respetando sus últimas disposiciones, sus funerales se efectuarán privadamente hoy, después de una misa que se oficiará a las 10 A. M., en su casa habitación.

Sus hijos: **Blanca, Enrique y Luis Pantoja Lizana**

DEFUNCION

Habiendo dejado de existir nuestro querido deudo, señor don

LUIS OLGUIN ROJAS

Rogamos a sus amigos y a los nuestros, acompañar sus restos al Cementerio General, que partirán a las 8 1|2 desde el Hospital de San Vicente.

LA FAMILIA.

DEFUNCION

Ha fallecido la señora

AMADORA DELGADO DE MEDINA

Sus restos fueron sepultados privadamente.

LA FAMILIA.

---

maresa Forlives

POMPAS FUNEBRES

Compañía 1037 - 1041

Teléfono Inglés 377

NOTA: Por tener Fábricas propias, se venden servicios completos con materiales de 1a clase, con

20 o|o MENOS

que cualquiera otra Empresa.

Servicio nocturno permanente.

DEFUNCION

Ha fallecido nuestro querido hermano

CARLOS VASQUEZ TORRES

Sus restos fueron sepultados privadamente.

LA FAMILIA.

DEFUNCION

Habiendo dejado de existir nuestra querida hermana

CLARA LUZ VELASQUEZ

Rogamos a nuestros amigos, acompañar sus restos al Cementerio Católico, hoy Martes a las 8 A. M., de Recoleta 1450. tes a las 8 A. M.

LA FAMILIA.

DEFUNCION

Sociedad Unión Artes Mecánicas de Socorros Mutuos

Habiendo fallecido el socio fundador

Juan de la C. Soto

los funerales tendrán lugar el Martes 10, a las 3 1|2 P. M. El cortejo partirá de la calle Maipú N.o 71, al Cementerio General.

EL DIRECTORIO.

Vendedores Viajeros

para artículos de mercería, necesita,

MADRID 803

SOCIEDADES ANONIMAS

BANCO DE CHILE

En virtud de lo dispuesto en el artículo 46 de los Estatutos, se cita a los señores Accionistas a Junta General Ordinaria, para el Lunes 16 del presente, a las 3 P. M.

Santiago, 4 de Julio de 1923.

AUGUSTO VILLANUEVA G.,
Presidente.

J-16

BANCO DE CHILE

Para los efectos del artículo 52 de los Estatutos, el Registro de Transferencias de acciones permanecerá cerrado desde el 5 hasta el 16 inclusive, del presente mes.

Santiago, 4 de Julio de 1923.

PEDRO A. TORRES,
rector-Gerente.

J-16

BANCO ESPAÑOL DE CHILE

En virtud de lo dispuesto en el Artículo 45 de los Estatutos del Banco, cítase a Junta General Ordinaria de Accionistas para el 13 del actual, a las 2 P. M.

Valparaíso, Julio 3 de 1923.

FRANCISCO DE CASO,
Presidente.

J-13

BANCO ESPAÑOL DE CHILE

De conformidad con lo dispuesto en el Artículo 27 del Reglamento del Banco, queda cerrado el Registro de Transferencias de Acciones, desde el 3 hasta el 13 del corriente, ambos inclusives.

Valparaíso, Julio 3 de 1923.

MANUEL CASTRO VALDIVIA,
Gerente.

J-13

BANCO NACIONAL

Para los efectos del Artículo 43 de los Estatutos, el Registro de Transferencias de Acciones estará cerrado desde el 6 hasta el 16 del actual, inclusive.

Santiago, 4 de Julio de 1923.

ABEL GOMEZ,
Director - Gerente.

BANCO NACIONAL

En conformidad con lo dispuesto en los Artículos N.os 37 y 38 de los Estatutos, se cita a Junta General Ordinaria de Accionistas, para el Lunes 16 del corriente mes, a las 4 1|2 P. M., en la Oficina del Banco.

Santiago, 6 de Julio de 1923.

V. BLANCO,
Presidente.

J-14

Compañía de Salitres de Antofagasta

Dividendo N.o 149

En conformidad a lo acordado por el Consejo Directivo, se repartirá a los señores accionistas un dividendo de

$ 1.50 POR ACCION

que se pagará por el Banco de Chile en Valparaíso y Santiago, desde el 19 de Julio próximo.

El Registro de accionistas permanecerá cerrado desde el 2 hasta el 19 de Julio, ambas fechas inclusives.

Valparaíso, 23 de Junio de 1923.

Arturo Titus
Inspector-Delegado

J-19

UNION CHILENA

COMPAÑIA DE SEGUROS
FUNDADA EL AÑO 1858

De orden del Directorio, se cita a los señores accionistas a Junta General Ordinaria para el Lunes 16 del corriente, a las 3 1|2 P. M., en la Oficina de la Compañía, calle Moneda N.o 1140.

En dicha reunión se solicitará de los señores accionistas la autorización necesaria para vender las propiedades de la Compañía, situadas en la Alameda de las Delicias N.o 2812 a 2828.

Santiago, Julio 3 de 1923.

JOAQUIN L. ERRAZURIZ,
Administrador.

J-15

Banco Italiano

De conformidad con lo dispuesto en los artículos 43 y 44 de los Estatutos, se cita a los señores accionistas a Junta General Ordinaria para el Sábado 21 del corriente, a las 3 P. M.

Valparaíso, 9 de Julio de 1923.

ANGEL MINETTI,
Presidente.

Banco Italiano

Para los efectos del artículo 48 de los Estatutos, el registro de transferencias de acciones quedará cerrado desde el 11 al 21 del corriente mes, ambos inclusive.

Valparaíso, 9 de Julio de 1923.

CARLOS CASTILLO V.,
Gerente.

Vendo Limones

por grandes y pequeñas partidas.

ECHAURREN 526

AVISOS DE REMATES

REMATE

Por acuerdo de los herederos de doña **TERESA G. HUIDOBRO DE G. HUIDOBRO, EL 24 DE JULIO PROXIMO,** a las 4 de la tarde, ante el compromisario **DON ARTURO URETA ECHAZARRETA,** y en su estudio, **AMUNATEGUI N.o 38,** se licitarán con admisión de postores extraños en una sola Sección, las **HIJUELAS TERCERA, CUARTA y QUINTA** del fundo

HUELQUEN

ubicado en el departamento de Maipo.

Miden las tres hijuelas, aproximadamente:

521.8 hectáreas de cerros.
134 hectáreas de lecho de estero.
602.7 hectáreas planas, con derecho a 64 y medio regadores de agua del Canal Huidobro.

Tienen extensas casas de habitación y administración, buenas y numerosas posesiones de inquilinos, establecimiento de pastería, instalación hidráulica.

El remate es ad-corpus, y con arreglo a las bases que los interesados pueden consultar en la Notaría de don Pedro N. Cruz, Palacio Antiguo de los Tribunales de Justicia.

EL MINIMUM PARA LAS POSTURAS ES DE

$ 992,343.15

La forma de pago es la siguiente: Con $ 350,000 al contado y el saldo mitad a seis meses y mitad a un año plazo, con intereses a razón del 8% anual.

Plano y títulos pueden consultarse en la misma Notaría.

Para visitar el fundo, dirigirse a don **Manuel Fóster.** Santiago, **Bolsa de Comercio, Oficina N.o 112.**

RIVAS Y CALVO

REMATE DEL MENAJE DE CASA

Y Galería de Cuadros de pintores europeos, de la sucesión de don Rafael Egaña

371 - MIRAFLORES - 371

EL MIERCOLES 11 DE JULIO, DE 10 a 12 Y DE 2 P. M. ADELANTE

AUNQUE LLUEVA

— HAY: —

CUADROS.—Originales de Somerscales, Baltieri, Mas y Fondevila, Serra, Checa, Favay, Villegas, Juan Antonio González, Wehen, Casciaro, Gilbert, Scopetta, Miralles, Caputo, Sidoly, Brancaccio, una notable acuarela de Somenetti y otros autores.

SALON.— Amoblado Veneciano tapizado en **felpa de seda,** compuesto de 2 sofáes, 4 sillas y 1 confidente, lindo espejo veneciano, lámpara de 3 luces, cojines, alfombra de 1 pieza, pedestales tallados en madera, etc.

SALA.— Juego de muebles estilo Maple forro de tapicería, con 1 sofá, 1 sillón y dos banquetas, biombo bordado de 4 hojas, mesas de centro, alfombra de tripe cortado, estante para música, jardineras, jarrones, pedestales, cuadros, grabados, etc.

ESCRITORIO.— Amoblado Chesterfield tapizado **en cuero,** compuesto de 1 sofá y 2 sillones, estantes para libros, escritorio medio ministro, cortinas de felpa, alfombra de tripe cortado, lámpara de 3 luces, etc.

COMEDOR.— Magnífico amoblado estilo holandés, compuesto de aparador, 2 trinches, 1 mesa de extensión y 12 sillas con asiento y respaldo tapizado en cuero, alfombra de 1 pieza, cortinas de felpa, **rico juego de muebles** estilo Imperio forrados en marroquí con un sofá y 2 sillones, servicio de porcelana, jarrones de terracotta, plaquées, cristales, etc.

DORMITORIO I.— Amoblado estilo Colonial compuesto de ropero, cómoda, peinador, mesas de noche y marquesa, alfombra de tripe cortado, lámpara de 2 luces, muebles de asiento, etc.

OTROS DORMITORIOS.— Juegos de muebles de 1 y 2 cuerpos, con roperos, peinadores, cómodas y veladores, catres de bronce y al laqué, lámparas de velador, muebles de asiento, servicios de lavatorio, pisos, lámparas, etc.

VARIOS.— Varios metros de linoleum, pisos de coco, pedestales, paragüeros con espejo, plantas, muebles de vestíbulo, etc.

A LA VISTA HOY MARTES, DE 2 A 6 P. M.

CARLOS RIVAS VICUÑA :-: ARTURO CALVO MACKENNA
MARTILLERO DE HACIENDA.

REMATE DEL MENAJE DE CASA

DE DON ALBERTO LARRAIN H.

POR AUSENTARSE DE SANTIAGO

MAÑANA MIERCOLES DE 10 A 12 Y DE 1 1|2 ADELANTE

CALLE ESTADO N.o 15

— HAY: —

SALON.— Piano vertical alemán, amoblado Luis XV importado, espejo trumeaux con consola dorada, mesa centro nogal francés, Credance importada, **vitrina de caoba** con bronces, par jarrones porcelana, idem de plaqué, cortinajes, juego floreros con jardinera, alfombra azulina de una pieza 4x5, lámpara eléctrica, gran **cuadro al óleo de Rafael Correa,** otros de Pedro Subercaseaux, de White, estante para música, mantón de seda, etc.

ESCRITORIO.— Par estantes para libros con bronces importados, mesa de caoba, con mármol, dos sillones encina tallados antiguos tapiz cuero repujado, cajuela antigua, mesita nogal doble cubierta con galería de bronce, reloj antiguo de caoba con concha de perla, bastoneras, crucifijo muy antiguo, candelabros de una y tres luces, floreros españoles y franceses, amoblado gótico patinado compuesto de escritorio ministro, rinconera, Biblioteca de tres cuerpos, mesa centro, sillones, banqueta y licorera, tapices Smirna, persas, karamani, cuadros al óleo, gobelinos, lámpara colonial, jardineras bronce, monocle con vistas, Victrola con discos, caja fierro, etc.

BIBLIOTECA.— Obras completas de Shakespeare, de Homero, Tratados Epistolares de San Gerónimo, obras escogidas de Séneca, obras de Vicuña Mackenna, Barros Arana, Walker Martínez, de Errázuriz, Amunátegui, Gonzalo Bulnes, Orrego Luco, Blest Gana, Emilio Castelar, Franklin, Gómez Carrillo, Pérez Escrich, Walter Scott, León Tolstoy, Coloma, Echaurren Valero, colección de antiguas novelas españolas, Las Cruzadas, Diccionario Real Academia, Confesiones de San Agustín, etc.

COMEDOR.— Amoblado Luis XV con lunas ovaladas, marquetería, bronces, mármoles rosados de aparador bajo, trinche y vitrina, mesa correderas roble americano importada, sillas enjuncadas de caoba y tapiz cuero importadas, mesa redonda de caoba, carpetas de felpa de seda, manteles, servilletas hilo, servicio mesa porcelana, cuchillería, cristalería, reloj mural, servicios té de plaqué y porcelana "Limoges", esparraguera plaqué, alcuza y bandeja plaqué Christofle, mantequillera, paneras, lámpara eléctrica de seis luces, alfombra granate, cuadros, etc.

II COMEDOR.— Amoblado americano con bronces y enchapaduras, mesa de correderas, id. de servicio, sillas, manteles, carpetas, servicio mesa "Limoges", servicio cubiertos, piezas de centro plaqué cristal, servicio de plaqué, pocillos, azafates, platos, piezas para frutas, platillos para dulces, bomboneras, mantequilleras, canastillos, confitero, poncheras, vasos de cristal, lámpara, alfombra, pedestales, cuadros, etc.

DORMITORIOS.— Amoblados de una, dos y tres cuerpos con lunas ovaladas y rectas; mármoles plomos y rosados, americanos e ingleses; parejas catres bronce redondos y cuadrados, colchones de lana, sobrecamas de seda y frazadas, catres bronce y plaqué, servicios lavatorio y toilette, peinador, cómodas, roperos con luna, veladores, amoblado asiento de jacarandá e inglés, lámparas, alfombras, cuadros.

VESTIBULO.— Alfombra escala, varillas bronce, paragüero, amoblado tapiz cuero, idem estilo colonial, alfombra pasillo, bicicleta para señorita, estufa parafina, jardineras con plantas, porta abrigos, cuadros.

BAÑO, COCINA Y VARIOS.— Tina enlozada, bidet, califont de cobre, espejo laqué, mesón grande doble cubierta, escalas de tijera, cocina económica francesa y a gas, anafe para planchas, cacerolas, ollas, pailas de cobre, etc.

A LA VISTA HOY DESDE LAS 2.

E. ROBUSTIANO VERA.

GRAN REMATE JUDI

DE LAS MAQUINARIAS AGRICOLAS, HERRA
SERES Y MUEBLES DE LA QUIEBRA DE DO
VALDES MACKENNA, EN EL

Fundo "LA GRANJA", estación Re

EL DOMINGO 15 DE JULIO, DE 10 1|2

ENTRE LAS EXISTENCIAS, HAY:

MAQUINARIA.—Motor Ramsomes de 10 H. P. de acero de 40", enfardadora Witmann de acero, serpentín, molino de piedra "San José", cortadora Kormic, rastrillo, romanas de 500 kilos cada una, etc.

ENSERES.— Carretas, carretas-casuchas, rastra de clavos, arados Avery 19 1|2, rodillos palas, horquetas, chuzos, hachas, cuchillones, etc.

FRAGUA.— Fuelle, taladro, tornillos de banco, rrajas, bigornia, combos, etc.

MUEBLES.— Comedor americano de un ches, mesa correderas y sillas; salita americana sillones, cuatro sillas y mesa; cocina económica, dores, lavatorios, roperos, etc.

Araña de dos ruedas y arnés de un caballo, chilenas, frenos, espuelas, etc.

TODAS LAS ESPECIES A REMATARSE ESTARAN DEL PUBLICO DESDE EL DIA ANTERIOR AL

NOTA.— Por tratarse de remate JUDICIAL, NO NIMUM, y por consiguiente las ventas se harán tor.— PAGO AL CONTADO.

OTRA.— El fundo dista seis cuadras al Norte Retiro.— Los interesados que vengan del Sur, tren de 8 1|2 A. M. y los del Norte en tren de regresar a las 4 1|2 y 2 1|2 P. M., respectivamente.

HABRA FACILIDADES DE LOCOMOCION AL REMATE Y ALMUERZO

JUVENTINO JORQUERA SAINT - CL
Martillero Público y de Hacienda.
PARRAL

REMATE JUDICIAL Y VOLUN
:: DE MENAJES DE CA
865 - AGUSTINAS - 8

DEPARTAMENTO MENAJES

HOY MARTES 10, DE 10 A 12 Y DE 2

AUNQUE LLUEVA

Por decreto del 2.o y 5.o Juzgado Civil, en va Compañías de Seguros, Varias Sucesiones, Caja Banco Español, y Consignatarios

— HAY: —

SALONES.— Rico autopiano DOLL mueble de piezas, piano de media cola FAHR, 4 pianos EWARD, GAVEAU, BARSELOF, y otros, pianolas, blados estilos Luis XV, Luis XVI, Berger, inglés pados diversos tapices, cortinajes idem, espejos selada, mesas de centro y arrimo, boules de nogal, ras de mármol, idem de composición, adornos, da, cuadro al óleo, grabados, acuarelas, lámparas y colgar, alfombrados de una pieza, etc., etc.

ESCRITORIOS.— Escritorios de cortín, idem de sas escritorios, escritorios parados, estantes para dores de cortina, mesas para máquinas de escribir, torios, amoblados diversos estilos en cuero y de copiar, cajas de fondos, columnas, alfombrados lanteros de piel, cuadros al óleo, estufas a gas y tatuas de bronce, etc., etc.

COMEDORES.— 10 amoblados diversos estilos trinches, vitrinas, mesas redondas de correderas y alto y bajo, enjuncadas y tapizadas en cuero y cios de mesa loza inglesa, cristalería, cuchillerías, carpetas de mesa, mantelería, relojes de colgar, neras, refrigeradores, mesas para servicio, muebles forrados en cuero, cuadros al óleo, grabados, gobelinos colgar, etc., etc.

DORMITORIOS.— 10 amoblados diversos estilos de 1, 2 y 3 cuerpos en nogal, lingue, caoba y roble lunas biseladas cubiertas cristal y mármoles de compuesto de ropero, toilette, peinador, chiffonier tres de bronce y fierro con bronce, colchones de lana ma divanes forro cretona, cortinajes, servicios lava rropas, roperos, peinadores, cómodas y veladores de toilette, delanteros, etc., etc.

VARIOS.— Tinas de fierro enlozado, calentadores diversas marcas, lavatorios de desagüe, bidets, cinas a gas, muebles para despensas y reposteros, ollas, bodegas de fierro para botellas, lavaplatos, escaños para jardín, muebles para hall, paragüeros tas finas en tina y maceteros, stores, cortinajes, escala, linoleum, UN LOTE DE ALFOMBRAS USADAS PIEZA, 8 BILLAS INGLESAS, UN GRAN LOTE DE GAS Y PARAFINA, y MUCHOS OTROS MUEBLES.

A LA VISTA HOY.

VICTOR ARAYA
MARTILLERO DE HA

REMATE

Por acuerdo de los interesados en las Suces Rengifo viuda de Rengifo y de doña Matilde Reng sacará a remate público, el 11 de Julio próximo, ante el Compromisario don Federico Villaseca y Actuario don Javier Echeverría Vial, Bandera N.o

PROPIEDAD UBICADA EN DELICIAS N.o

MINIMUM: $ 220,000, valor que asig a la ción municipal.

FORMA DE PAGO: Haciéndose cargo de una del 8-1, reducida a $ 23,000, más o menos, y pagando mitad al contado y la mitad a seis meses con el 8 La propiedad se puede visitar de 9 a 12 y de 1 1|2

Demás bases y antecedentes y títulos en el FEDERICO VILLASECA, Teatinos 351, y en la CARIA

Remate de Prendas de Plazo Vencido

Hoy Martes 10 de Julio, a las 9.30 A. M., el martillero señor Aldunate, rematará en la **Casa de Préstamos "EL TRIUNFO", San Pablo 2898,** las prendas no rescatadas y comprendidas entre los números 2,193 y 3,587 y los números 1,267 y 2,468.

Hay: gran cantidad de sábanas, frazadas, colchas, colchones, calzado para hombres, señoras y niños, relojes de plata y níquel, pañuelos de rebozo, menaje para casa y gran cantidad de toda clase de ropa para hombres, señoras y niños, etc., etc.

Hoy Martes 10 de Julio, a las 10.30 A. M., el martillero señor Rivas rematará en la **Casa de Préstamos "LA ROSA CHILENA", Delicias 137,** las prendas no rescatadas y comprendidas entre los números 96,746 y 99,551.

Hay: ternos de ropa de casimir, toda clase de ropa de cama, gran cantidad de toda clase de ropa para señoras, máquina de escribir Royal, máquinas de coser, rositas de oro con piedras, máquina fotográficas, argollas y anillos de oro, y muchas otras especies.

Hoy Martes 10 de Julio, a las 2 P. M., el martillero señor Meza rematará en la **Casa de Préstamos "LA SAN JUAN", V. Mackenna 801,** las prendas no rescatadas y comprendidas entre los números 51,300 y 54,335.

Hay: paraguas de seda y de algodón, relojes de oro, plata y níquel, gran cantidad de calzado para hombres, señoras y niños, toda clase de ropa para cama, servicio de té, peinador con mármol, cadena de oro argollas y anillos de oro, máquinas de coser y toda clase de ropa para hombres.

Hoy Martes 10 de Julio, a las 4 P. M., el martillero señor Jorquera rematará en la **Casa de Préstamos "LA SAN MARTIN", Maestranza N.o 701,** las prendas no rescatadas y comprendidas entre los números 63,811 y 68,237.

Hay: colchones, toda clase de ropa para señoras, relojes de oro, plata y níquel, lámparas de parafina, gran cantidad de ropa interior para hombres, señoras y ni rro con bronce, todas clases, etc.

El Miércoles 11 9.30 P. M., el marti nate rematará en la tamos "EL HIPO pendencia 1690, las catadas y compren meros 8,442 y 10,

Hay: sillas de inglesas, ternos clase de ropa para y polleras, gran zadas, sábanas y de mesa, mantas tos de velo y seda, chas otras especies.

El Miércoles 11 10.30 A. M., el mar quera rematará en tamos "LA REPUB dencia 762, las pr das y comprendidas ros 40,848 y 46,

Hay: relojes de quel, máquinas de de pie, catres de reloj de sobremesa, de casimir, gran de casimir, toda cama, mantas y toda clase de

El Miércoles 11 2 P. M., el martill rematará en la Casa "EL LEON", Indep prendas no rescata das entre los núm mil 810 y 41,81

Hay: gran cant para hombres, ternos de ropa y sobrecamas y toda cama, gran surtido ñoras de todas mesa, revólvers y otras especies.

El Miércoles 11 4 P. M., el martill matará en la Casa "LA ÑUÑOA", prendas no resca das entre los núm mil 501.

Hay: gran canti de herramientas, mantas y ponchos interior para hom ños, frazadas, calzado, argollas vestidos y ternos

Las prendas desde dos horas PAGO AL CONTA

LA NACION

Santiago, 10 de Julio de 1923

NUEVAS ORIENTACIONES EN LA DIRECCION GENERAL DE LOS FERROCARRILES DEL ESTADO

Un reciente reportaje de este diario al Director General de los Ferrocarriles del Estado, ingeniero señor Rodolfo Jaramillo, a propósito de su último viaje a la Red Norte, ha hecho conocer nuevos aspectos económicos de esa línea que permiten juzgarla con un mayor optimismo respecto de sus posibilidades financieras.

Como se recuerda, dicha línea, construída con el objeto de establecer la continuidad de los transportes ferroviarios a lo largo del país, con un doble objeto administrativo y estratégico, no permitió fundar expectativas económicas, al menos inmediatas.

Agregada, desde 1917, a la Empresa de los Ferrocarriles del Estado, ella ha constituído una pesada carga financiera. Sus pérdidas, han debido agregarse a los presupuestos de la Red Sur.

Si se investiga la causa de esas pérdidas, se encontrará que ellas obedecen simultáneamente a una escasa cantidad de tráfico y a un costo subido de explotación por motivo de las dificultades del trazado. Puede comprobarse esa pequeña intensidad de tráfico comparando los valores respectivos de la Red Norte y la Red Sur. Así, en 1918, año económico normal, la Red Norte transportó 325 toneladas por kilómetro de vía contra 745 toneladas en la Red Sur.

No podría argumentarse que esta escasa cantidad de tráfico obedezca a la existencia de tarifas prohibitivas. Las tarifas de la Red Norte, con ser más altas—como es lógico—que las correspondientes a la Red Sur, son sin embargo varias veces inferiores a las aplicadas en otros ferrocarriles privados del Norte del país. A la fecha, por ejemplo, el transporte de un buey a una distancia de 100 kilómetros, vale en la Red Norte 11 pesos moneda corriente en el Ferrocarril Salitrero de Tarapacá, 15 pesos y en el de Antofagasta a Bolivia, 23 pesos.

La escasa cantidad de tráfico de la Red Norte sólo obedece, por consiguiente, a la depresión económica que, por diversas causas, soporta la región servida por la Red.

Las provincias de Coquimbo y Atacama, servidas por la Red Norte, son, como se sabe, minero-agrícolas. La superficie regada alcanza apenas a 36,000 hectáreas para Atacama y 92,000 para Coquimbo. La producción agrícola transportable no ha pasado, en ningún año, de 85,000 toneladas para las dos provincias.

La producción minera, reducida principalmente al cobre, sufre actualmente la crisis general de la pequeña producción.

Aparte de la doble crisis minera y agrícola, debe agregarse todavía la paralización temporal de la mayor parte de las actividades económicas debido al terremoto de Noviembre último.

El resurgimiento de los trabajos salitreros (en Mayo de 1923 había 65 oficinas en trabajo contra 32 en el mismo mes de 1922) ha dado lugar a una mayor actividad en las faenas y en el comercio agrícola de Coquimbo y Atacama. Esto puede, por otra parte, comprobarse por el aumento de las entradas de la Red Norte en los meses de 1923 comparados con las mismas entradas de 1922. De la misma manera, el mejoramiento de los precios del cobre puede devolver a la región una parte de su perdida actividad minera. Grandes plantas beneficiadoras—como la de Potrerillos, por ejemplo—si bien suelen tener efectos desfavorables sobre la pequeña industria, en cambio dan ocasión a un aumento de los consumos, a un mejor aprovechamiento del trabajo de la población local y a un incremento de la misma.

Pero es indudable que el problema dominante en la región de Coquimbo y Atacama es la escasa superficie de terreno agrícola. La situación de vecindad de esas provincias de la región consumidora de Antofagasta y Atacama y las condiciones mismas de su clima, hacen que la producción agrícola sea dominante en las condiciones de bienestar económico de la región.

Desgraciadamente, como ya lo hemos advertido, la superficie regada de las dos provincias llega sólo a 36 mil hectáreas en Atacama y 92 mil hectáreas en Coquimbo, extensión que, en ningún caso, es suficiente para asegurar la prosperidad de esas dos provincias, lo cual explica claramente el escaso valor económico que ellas actualmente representan.

El regadío en Coquimbo y Atacama es, pues, más necesario que en cualquiera otra región del territorio nacional. La producción agrícola—por las condiciones del clima regional y por la vecindad de los mercados salitreros—es allí más reproductiva que en cualquiera otra parte del país.

La Dirección de Obras Públicas tiene en estudio proyectos de regadío para 10,500 hectáreas en Atacama con un costo de 8 millones en billete y de 18,000 hectáreas en Coquimbo, con un costo de 17 millones. Basta considerar el rendimiento económico de una hectárea regada en el valle del Huasco, por ejemplo, para comprender las ventajas económicas que a esas provincias significaría el proyecto de la Inspección de Regadío.

La Empresa de los Ferrocarriles del Estado, por su parte, que mantiene en Coquimbo y Atacama un sistema ferroviario que le ocasiona pérdidas, se ha empeñado últimamente en mejorar las condiciones económicas de la Red Norte persiguiendo el aumento de la capacidad productiva en las respectivas zonas de atracción.

En este sentido, la Dirección de la Empresa realiza una función de impulso a la economía nacional, función que, si es nueva entre nosotros, la han realizado desde antiguo, y con gran éxito económico, los ferrocarriles de Argentina y el Brasil.

El reportaje de este diario al señor Rodolfo Jaramillo, a que aludíamos al comienzo, nos da a conocer el empeño gastado por la Dirección de los Ferrocarriles a fin de demostrar prácticamente las posibilidades de desarrollar con más eficiencia la industria agrícola en la región del Norte. Así, por ejemplo, ha pedido la Dirección el envío a Coquimbo y Atacama de ingenieros agrónomos que demuestren las ventajas de cultivos más reproductivos que los que se efectúan actualmente (alfalfa en su mayor proporción). Ha solicitado también el despacho de una ley general de regadío que permita efectuar otra clase de obras de riego que aquellas que proyecta la Inspección del ramo. Finalmente, ha demostrado, con resultados prácticos y concretos, la posibilidad de extraer y aprovechar las aguas subterráneas del desierto. En el año último 12 mil árboles fueron plantados por la Empresa y regados con el exceso de agua de sus captaciones subterráneas. Otros 300,000 árboles serán plantados el año en curso, y así se continuará el desarrollo forestal hasta el momento en que la Empresa pueda atender con sus propios bosques al consumo necesario de durmientes y maderas.

Esta obra que los Ferrocarriles del Estado efectúan en beneficio de la región que atienden—y que más tarde les redundará en beneficio propio — representa, como decíamos, una tendencia nueva en la Dirección de Ferrocarriles la cual ha sido señalada con justo elogio, en una de las últimas sesiones del Senado, por el senador de Coquimbo, señor Abraham Gatica. No es suficiente — como lo era hasta ayer — que los ferrocarriles intervengan después que el tráfico, por sí solo, ha quedado establecido. Ha sido, previamente, esa acción contemplativa la que ha hecho posible la existencia de ferrocarriles a los cuales ha faltado un tráfico que los costee. La enorme fuerza económica que hoy representan los Ferrocarriles del Estado les permite crear una zona de producción para obtener en seguida los transportes que forzosamente habrán de derivarse de esa misma producción.

La labor ya efectuada por los Ferrocarriles del Estado y las tendencias que hoy orientan a su Dirección, representan para nosotros el mejor argumento en que puede apoyarse nuestro programa de hacer de todos los ferrocarriles del país una única y extensa red del Estado, cuya fuerza económica pueda aplicarse al sólo beneficio y a la prosperidad de la Nación.

LABORATORIO CLINICO
— DEL —
Dr. Leonidas Corona T.
SANTIAGO
Delicias 868.—Teléfono 2483
INSULINA
Para el tratamiento de la diabetes.

El estreñimiento en las personas de edad

Hay que vigilar mucho el estreñimiento de las personas de cierta edad porque generalmente proviene de la inercia intestinal y perturbaciones de la digestión de los alimentos, congestiona el cerebro; trastorna la circulación de la sangre y activa la decadencia vital, etc. Todos los médicos recetan en estos casos, en que hay que evitar los purgantes irritantes, la CASVARINE LEPRINCE en dosis de una o dos píldoras diarias consiguen resultados excelentes.

CHAPLIN
SU VIDA, SU CELEBRIDAD

La vida íntima y artística de Charles Chaplin, es actualmente el libro del día.
Trae el libro ilustraciones de Chaplin en distintas etapas de su vida, desde bebé.
Tiene además fotografías de los artistas y especialmente las artistas que se han relacionado con él artísticamente o como probables novias. Viene tambien fotografís de "El Pibe'

PRECIO $ 3.00

APARECERA DEFINITIVAMENTE EL MIERCOLES 11
"CORAZON DE ESCEPTICO"
La mejor novela de Enrique Ardel.

Librería Nascimento
AHUMADA 272. CASILLA 2298
TELEFONO 3759

LA IMPRENTA NASCIMENTO ejecuta toda clase de trabajos especialmente en impresiones de facturas, memorandums, bloks y sobres con membretes, tarjetas etc.

LA POLITICA INTERNACIONAL ARGENTINA Y LOS ARMAMENTOS

por **CARLOS IBARGUREN**

En el número de Junio de la revista "POLITICA", que se edita en Buenos Aires, y en la cual vemos colaborando a destacadas personalidades intelectuales y políticas de la vecina República, aparece el artículo que aquí reproducimos del profesor don Carlos Ibarguren.

Es una magnífica síntesis de los debates y actuaciones internacionales producidos en los principales países de Sur-América, en torno de la proposición chilena en favor de la limitación de armamentos que fué incluída en el programa de la Conferencia Panamericana de Santiago, y un análisis crítico de las discusiones a que dió lugar el desarme en dicho Congreso. Tiene especial importancia para la opinión pública de Chile en los momentos en que se anuncian nuevos planes de armamentos de los Gobiernos de más allá de los Andes.

Nuestros lectores podrán apreciar con cuánta severidad juzga el señor Ibarguren la política del Presidente Arvear que, a su juicio, ha sido el obstáculo para la realización de todas las iniciativas pacifistas, o de limitación de armamentos proüncidas antes y durante la Conferencia de Santiago.

La situación internacional aparece nublada e incierta después de la Conferencia de Santiago. Se han suscitado desconfianzas y suspicacias. Se ha creado artificialmente una "cuestión internacional" no definida ni concretada, pero que se cierne como nube de repentina tormenta amenazándonos con la carrera perniciosa de los ilimitados gastos bélicos.

Tal estado de cosas no responde, por fortuna, a causas hondas de antagonismo, odio o litigio de la Argentina con ninguna nación hermana. Es necesario estudiar este asunto con serenidad y nitidez, analizar los hechos producidos que nos revelan la marcha seguida, y ahogar el verbalismo y el alarmismo que enturbian la verdad y extravían el criterio de las gentes.

Antecedentes del tema XII

Toda la cuestión ha girado en derredor del tema XII de la Conferencia Panamericana. ¿Cuál fué el verdadero sentido de ese tema XII? El Gobierno de Chile fué el autor de la proposición para que se incluyera la limitación de los armamentos en el programa de la Conferencia, cuando se discutía en Washington ese programa. La moción chilena fué redactada así: **"La adopción de una convención destinada a limitar en proporciones iguales los gastos militares y navales de los países interesados".** El propósito que inspiró a Chile fué, sin duda alguna, noble y sincero: "Quisimos hacer algo, lo que pudiéramos, por evitar la paz armada, dijo el Ministro de Relaciones Exteriores de Chile, en la Cámara de Diputados. Nuestra iniciativa estaba en el ambiente y si el tema no lo hubiéramos propuesto nosotros, lo habrían propuesto otros países, acaso los Estados Unidos que acaban de reunir en Washington la conferencia del desarme de las grandes potencias mundiales". (Sesión del 16 de Mayo de 1923.

Actitud del Brasil

En cuanto se presentó ese tema, el Brasil manifestó sus observaciones, desde el primer momento, y planteó en forma pública su punto de vista que era el siguiente: 1) Aceptaba en principio la idea, pero objetaba la redacción de la fórmula y la base de proporcionalidad insinuada por Chile; 2) Consideraba indispensable que, antes de ir a la Conferencia plenaria de Santiago, se estudiara y discutiera previamente el tema entre la Argentina, Brasil y Chile que son las naciones a quienes la cuestión afectaba más directamente.

La moción de Chile fué tratada en la Junta Panamericana de Washington en la sesión del 22 de Noviembre de 1922 y en esa oportunidad el Brasil formuló sus reservas, las que Chile atendió manifestando su delegado que no tenía inconveniente en modificar su propuesta. A esa importantísima sesión no concurrió el representante de la República Argentina en Washington, ausencia que, según telegrafió a los diarios la Associated Press, fué muy comentada. Se nombró una comisión de los delegados de Brasil, Chile, Uruguay, Ecuador y Costa Rica para que preparara la redacción del tema XII. La Argentina no formó parte de esa comisión; ni siquiera estuvo nuestro representante presente en la sesión de la Junta y nuestra Cancillería parece que hubiera tenido abandonado y descuidado este delicado asunto.

El 27 de Noviembre el Secretario de Estado Mr. Hughes sugirió la nueva forma de redacción del tema XII, así: "Consideración de la redacción y limitación de gastos militares y navales sobre una base justa y practicable", la que fué aprobada en la sesión de 6 de Diciembre por el voto unánime de los países representados, inclusive de la Argentina, cuyo delegado, que era en ese momento el secretario de la Embajada en Washington, concurrió a esa sesión.

La actitud asumida por el Brasil y los acontecimientos de ella derivados pueden ser resumidos en los siguientes hechos: a) El Brasil juzgó que la tesis XII presentada por Chile proponiendo discutir la limitación de los armamentos en una proporción igual, era inconveniente para sus intereses, principalmente porque se la discutiría en una sesión plenaria donde se debían tratar asuntos múltiples y complejos y además, cuando el examen de las condiciones de las 21 naciones americanas, examen rápido con tiempo fatalmente exiguo no permitiría un juicio sereno y seguro de la situación especial de cada país; b) El Brasil, pensando así, trató de obtener el retiro, o, por lo menos, la modificación del tema XII; c) Como resultado de las gestiones del Brasil, el Secretario de Estado de Estados Unidos, señor Hughes, propuso una enmienda a la tesis XII sustituyendo las palabras "en proporción igual", por los siguientes: "sobre una base justa y práctica"; d) Esa enmienda fué aceptada unánimemente; pero el Brasil al dar su voto lanzaba la idea de una reunión preliminar de la Argentina, Chile y Brasil, que eran los tres países directamente interesados en la cuestión, para discutir el problema que sería prácticamente resuelto en esa reunión y sometido a la sesión plenaria de la Conferencio de Santiago para su homologación final. (Ver declaración oficial de la Cancillería brasileña de 8 de Diciembre de 1922).

En los momentos en que se discutía en Washington el programa de la V. Conferencia, el Embajador del Brasil en Santiago manifestó al Gobierno chileno que consideraba más apropiado que el tema XII fuera discutido solamente entre Argentina, Brasil y Chile. El 4 de Diciembre (dos días antes de que fuera aprobado en Washington el programa) el Brasil invitó oficialmente a la Argentina a una reunión preliminar, que era aceptada en principio por Chile, quien sugirió como lugar para que se realizara la ciudad de Valparaíso. El 5 de Diciembre, antes de la contestación argentina que fué dada al día siguiente 6 de Diciembre, el embajador brasileño en Santiago, señor Gurgel de Amaral, escribió una carta confidencial al Canciller chileno, diciéndole que el Brasil sólo aceptaba tratar el tema XII en la Conferencia sobre la base de que tuviera lugar la reunión previa en Valparaíso.

Invitación del Brasil a la reunión previa de Valparaíso

¿Cuál fué el alcance y significado de la invitación del Brasil a la reunión previa de Valparaíso? Desde luego, no fué el propósito de retirar el tema XII de la Conferencia de Santiago, sino procurar en Valparaíso una solución acordada por las tres naciones verdaderamente afectadas por la limitación de armamentos para someterla a consideración a aquella conferencia.

El Brasil en la nota oficial de esa invitación, lejos de insinuar condiciones o limitaciones para el estudio del tema en la reunión preliminar propuesta, afirmaba categóricamente que: "en esa invitación no introducimos ningún pensamiento sistemático tendiente a aumentar, disminuir o limitar coercitivamente la fuerza naval y militar de cada una de nuestras tres repúblicas"... El único propósito que nos anima es considerar, con acentuada orientación pacifista, la situación en qué se encuentra cada una de nuestras respectivas naciones, a ese respecto, y, con la opinión previa de los técnicos y especialistas, mediante un necesario examen preliminar hecho por los mismos, ajustar, entonces, un entendimiento cordial que no prive a ninguno de nosotros el derecho de organizar como mejor repute la defensa de su seguridad, tanto interna como externa, **pero que nos conduzca a todos lo más rápidamente posible a la fijación de una base justa y práctica que evite la progresión de los presupuestos militares.**".

Como un comentario a esa invitación, tan claramente hecha, el Canciller brasileño declaraba públicamente el 8 de Diciembre de 1922 que su Gobierno quería tener con la Argentina y Chile una conversación de amigos, y aseguraba, en forma terminante, que el Brasil iría a esa reunión sin un punto de vista irreductible.

Se nos insinúa—agregaba el Canciller brasileño — la objeción de no haber invitado a los demás países de América; pero las demás naciones no tienen por qué sentirse desairadas, desde que sus coeficientes de poder bélico no constituyen cantidades ponderables. De otro lado, hacerlas participar en la reunión preliminar originaría posiblemente, frialdades en vez de acercamientos, puesto que tal vez la Argentina, Chile y Brasil pudieran sustentar cada cual en la discusión ideas divergentes y ejercer una lógica acción de proselitismo en detrimento de la mayor unión de la América del Sur. (Reportaje al Ministro de Relaciones Exteriores del Brasil. "La Nación" de 9 de Diciembre de 1922).

El Gobierno argentino recibió la invitación oficial del Brasil el 4 de Diciembre y a las 48 horas, contestó negándose a concurrir.

Negativa del Gobierno argentino y sus consecuencias

La contestación del Gobierno argentino al brasileño, de 6 de Diciembre, comienza por declarar que le ha complacido la proposición chilena y el deseo manifestado por el Brasil de arbitrar medios prácticos para llevarla a buen fin; pero "el principio de solidaridad continental amplia y cordial que la República Argentina sustenta, pone a este Gobierno en el caso de meditar antes de concurrir a reuniones parciales sobre temas que están destinados al debate general".

Tal forma de plantear la cuestión por parte de nuestro Gobierno fué, a todas luces, equivocada: la solidaridad continental no se efectaba en lo más mínimo porque las únicas tres potencias verdaderamente interesadas en el tema XII discutieran en privado sobre el punto y proyectaran una solución antes de la Conferencia plenaria, solución que sería sometida a esta asamblea. No se sustraía, en manera alguna, el tema al debate general; por el contrario, la reunión parcial de Valparaíso hubiera facilitado el debate general, llevando al Congreso Panamericano soluciones estudiadas por los interesados de común acuerdo y en un ambiente de confianza y de cordialidad. "Deseamos evitar una actitud — decía la Cancillería argentina — que podría llegar a interpretarse con recelo por algunos países hermanos de este Continente, y es por ello que admitiendo la utilidad práctica de cotejar elementos de juicio y preparar tareas que eliminen dificultades futuras, debemos facilitar una oportunidad igual a todos los países de América para intervenir tanto en el estudio como en la solución del problema". Nuestra Cancillería reconocía que la reunión a que el Brasil la invitaba, era de utilidad práctica y que prepararía tareas que eliminarían dificultades futuras; pero a pesar de ello se negaba a concurrir, no por hechos producidos o por razones positivas, sino, simplemente, por el sólo temor de un resentimiento eventual por parte de las otras naciones que no tienen interés efectivo y directo en la cuestión de los armamentos. Esas otras naciones no quedaban excluídas de intervención en el problema, por cuanto el tema sería, en todos los casos, estudiado en la Conferencia de Santiago.

Además, no es razón valedera el temor de que las otras naciones pudieran resentirse por el hecho de que las del A. B. C. trataran entre ellas la cuestión del desarme en Valparaíso, dado que en el momento en que la Cancillería argentina alegaba ese temor, estaban reunidas en una conferencia parcial las cinco naciones de la América Central, tratando de convenir la reducción de sus armamentos, convención que fué concluída y firmada en el mes de Febrero de este año, un mes antes de la Conferencia plenaria de Santiago.

La otra alegación del Ministro Le Breton, signatario de la nota argentina, es más liviana todavía y la transcribiré textualmente: "El tiempo que tenemos por delante es, además, muy breve, ya que no conociendo aún el programa adoptado, no hemos tenido ocasión de designar nuestros representantes y estudiar los temas con sus detalles informativos". ¿Es ésta una ingenua confesión de que nuestro Gobierno no estaba preparado para tratar de inmediato la cuestión de los armamentos? ¿Qué pretendía el Gobierno del Dr. Alvear con esta actitud negativa?

¿Ir al Congreso de Santiago sin entenderse con Chile y Brasil, sin saber a ciencia cierta cuál era el punto de vista de sus cancillerías, y discutir así, en esas circunstancias, el tema XII en la asamblea de 21 naciones, de las cuales sólo tres eran las realmente interesadas? ¿Cómo es posible haber pensado en proceder en esa forma tratándose de cuestiones tan graves como las atañederas a la defensa nacional? En todas partes del mundo civilizado los problemas de esta índole no se someten a la decisión de un congreso numeroso de naciones en el que pueden primar determinadas tendencias o maniobras políticas de un Gobierno o de un grupo de países, sin haber mediado previamente un acuerdo o una inteligencia entre los interesados. A la conferencia sobre limitación de armamentos de Washington concurrieron 9 naciones y el acuerdo sobre desarme se limitó a los 5 países interesados en el asunto: Estados Unidos, Inglaterra, Japón, Francia e Italia. Ni Bélgica, ni China, ni los Países Bajos, ni Portugal fueron parte en ese acuerdo, no obstante haber asistido a la conferencia general. La reunión de Valparaíso nos hubiera conducido a una solución en la limitación de armamentos o, por lo menos, se hubieran expuesto recíprocamente entre Brasil, Argentina y Chile el criterio definitivo de cada país al respecto. Pero la política de nuestro Gobierno que impidió esa reunión preliminar, nos llevó a la situación de concurrir a Santiago ignorando en absoluto los puntos de vista definitivos de Brasil y de Chile, y sabiendo de antemano — como todos lo vaticinaron — que la limitación de los armamentos se frustraría. El único procedimiento posible para llegar a una solución satisfactoria en esta materia era, pues, el de una inteligencia previa entre los países de A. B. C.

Fuera de esta política, sólo se recogerían desconfianzas y recelos, se enfriaría la cordialidad que debe reinar entre los hermanos y se iniciaría la carrera desenfrenada y ruinosa de adquisiciones bélicas.

El tema XII en la conferencia de Santiago

La conferencia de Santiago inauguró sus sesiones el 26 de Marzo último con la más grande desorientación y pesimismo en cuanto al resultado del tema XII. Los delegados del Brasil habían hecho manifestaciones públicas de sus opiniones en el sentido de que no aceptaban la proporcionalidad en la limitación naval, ni tampoco el mantenimiento del "statu quo", porque la flota brasileña era la tercera en Sur América y no podían limitar la libertad de acción de su país, limitación que le impediría atender a sus necesidades de protección de las comunicaciones en sus costas, que son de una importancia esencial para el mantenimiento de la unidad de la República. (Declaraciones del señor Mello Franco a la Associated Press, el 17 de Marzo).

La falta de un entendimiento previo entre Argentina, Brasil y Chile, producía en la conferencia la incertidumbre entre las delegaciones. Ante la imposibilidad de

Para Compañía de Seguros
COMPRO PROPIEDAD DE RENTA
EN EL CENTRO COMERCIAL HASTA $ 1.500,000
Como inversión de capital

Para Acaudalado Agricultor
COMPRO CASA CENTRAL, COMODA, DE ESQUINA
Que pueda ocuparse desde el 1.o de Setiembre
PAGO HASTA $ 400,000, AL CONTADO
ALEJANDRO GREENE CRUZAT
(Sección Propiedades Urbanas)
Oscar Greene Valverde & Jorge Guzmán Palacios
TEATINOS 86 — CASILLA 3722

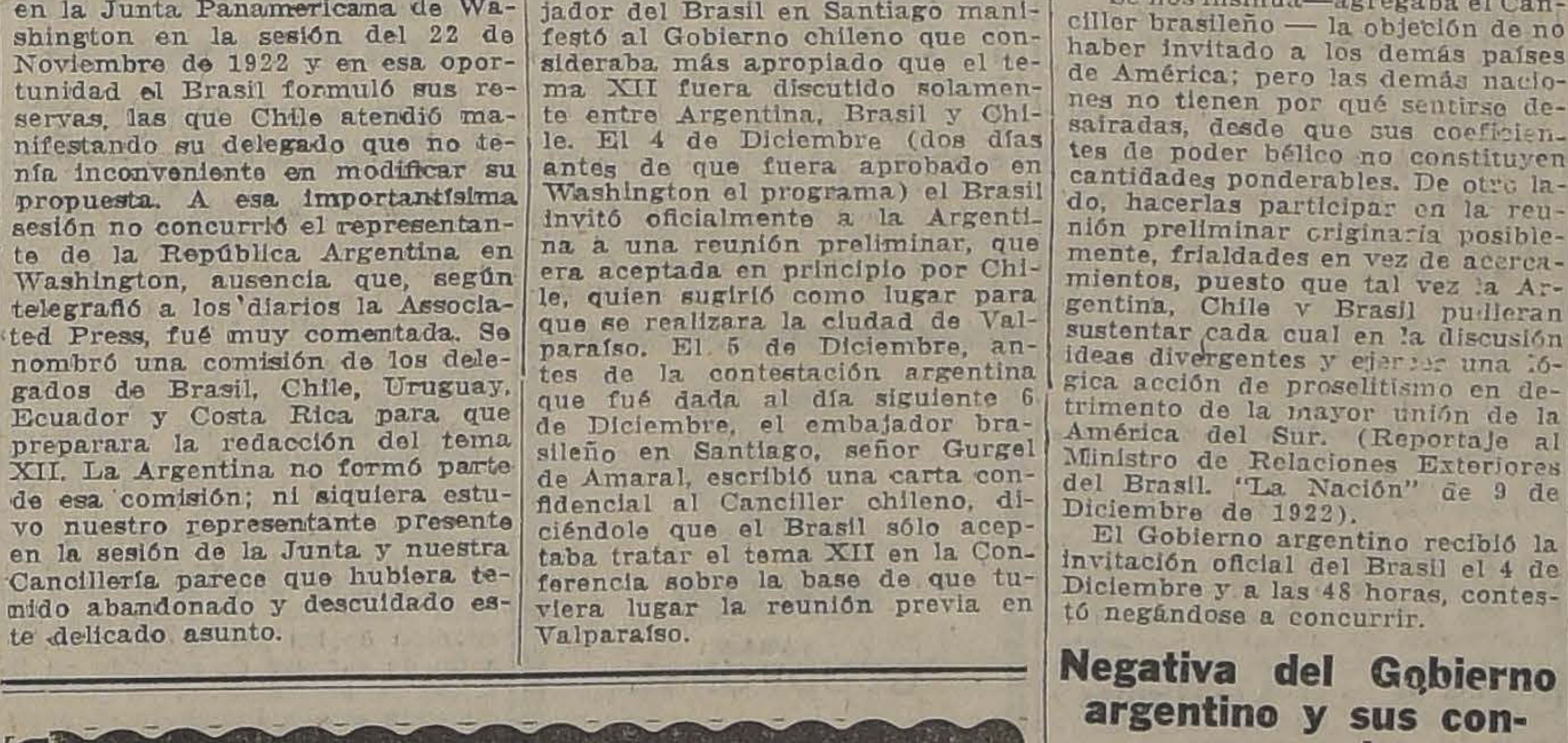

CHACRAS
VENDO

CHACRA MODELO.—Próxima a San Felipe.—11 cuadras planas abundantemente regadas; suelos de migajón de más de metro y medio de profundidad. Arboles frutales y forestales. Bien cerrado y apotrerado. Carros a la puerta.
PRECIO: $ 8,000 CUADRA

EN ACONCAGUA. — Próximo a San Felipe.—Fábrica de Conservas en plena producción.—4 cuadras de suelos de primera clase para todo cultivo, principalmente para plantación de árboles. Agua de sobra para su riego.
Buenas casas de habitación, galpones, bodegas, etc.
La Fábrica produce 12 a 15 mil cajones de conservas, pudiendo aumentar su producción a 25 mil cajones. Marca de fábrica muy reconocida y antigua.
PRECIO: $ 180,000

SECCION FUNDOS
Carlos Ossandón B.
BANDERA 168

Emulsión de Bacalao
FRASCO $ 2.40 CADA UNO
PIDA NUESTRA MARCA EN TODAS LAS BOTICAS
LABORATORIO CHILE. — SANTIAGO

¡Esta no es una serie vulgar!
Para que una serie sea buena tiene que ser marca
"UNIVERSAL"

LOS CUATRO SECRETOS

Esta obra llevara a la cumbre el prestigio de
EDDIE POLO
el fiero atleta Cara de Roto Chileno. Es superior a "La Moneda Rota, "El Rey del Circo", y no tiene comparación con otras series de otras marcas que han hecho rabiar a Polo
Se estrenará en Chile

Mañana en el SETIEMBRE
Y EL JUEVES EN LOS TEATROS ESMERALDA Y BRASIL

llegar a una conclusión definitiva acerca de los armamentos, se generalizó la idea de adoptar un expediente cordial de emergencia o sea una resolución en términos generales declarando que sería altamente deseable, en principio, la limitación de los armamentos, pero sin formular ninguna propuesta explícita, resolución que podría sugerir la iniciativa de someter todo el asunto a estudio de una comisión especial. Una declaración de esa naturaleza significaría la expresión de un anhelo y prepararía o dejaría libre el camino para un acuerdo posterior a la conferencia entre las naciones del A. B. C. Ya que no se había podido procurar un arreglo previo entre Argentina, Brasil y Chile, por lo menos podría prepararse el terreno para un convenio después de la asamblea de Santiago. Tal fué el origen y alcance de la llamada "ponencia de Huneeus".

La proposición Huneeus

La proposición del delegado Huneeus procuraba evitar el fracaso del tema XII en la conferencia y llegaba, en síntesis, después de una serie de declaraciones generales y recomendaciones a la siguiente conclusión concreta: "Recomiéndase a los gobiernos que, dentro del más libre y espontáneo ejercicio de sus atributos soberanos, promuevan con la nación o los Estados que, dentro de esa misma libertad, creyesen conveniente y en las oportunidades que juzgaren adecuadas, el estudio de los pactos tendientes a una discreta consideración de sus respectivos armamentos. Sería satisfactorio que las potencias acordaran, desde luego, una limitación concreta de sus programas navales, que son más costosos, y los que pueden, por su propia índole revestir carácter ofensivo. Parecería bien justificado que las disposiciones del tratado de Washington de 1922 determinantes de los tipos de tonelaje y armamento de las varias clases de navíos, fueron, siquiera en parte, acogidos por los gobiernos que se adhieran a las disposiciones del tratado N.o 1 celebrado en Washington el 6 de Febrero de 1922, en cuanto establece: a) Que ninguna potencia adquiera ningún buque, capital que exceda de 35,000 toneladas de desplazamiento normal, ni ningún buque portador de aeroplanos que exceda de 27 mil toneladas; b) Que ningún buque capital montará cañones cuyo calibre exceda de 16 pulgadas."

El 11 de Abril se trató en la Comisión de Armamentos la ponencia del señor Huneeus y la delegación argentina, que no había formulado ninguna proposición precisa sobre la limitación de armamentos, objetó el proyecto presentado alegando por la voz del Dr. Montes de Oca que habiendo nuestro país "concurrido a la conferencia inspirado en el propósito de llegar en la realidad de los hechos a la reducción o limitación de los gastos militares y navales sobre una base justa y practicable, aspirando de ese modo a hacer obra efectiva de panamericanismo, su delegación se siente ahora obligada a manifestar que las declaraciones y recomendaciones abstractas de la honorable y digna ponencia distan mucho, desgraciadamente, de satisfacer el ideal argentino."

La delegación del Brasil se adhirió a la moción Huneeus como una fórmula satisfactoria para su país y que armonizaba con los sentimientos pacifistas unánimes de las naciones de América.

Es verdad que el proyecto Huneeus no resolvía la cuestión, pero era indudablemente un medio diplomático de evitar conflictos en la conferencia y facilitar la vía para que la limitación de armamentos fuera resuelta por las tres únicas naciones interesadas, mediante un pacto entre ellas.

Las cuestiones complejas de carácter internacional no se resuelven en pocos días con fórmulas improvisadas en los debates de asambleas numerosas y heterogéneas, sino que encuentran su solución en tratados elaborados, después de estudios minuciosos y discusiones detenidas entre los países interesados. La moción Huneus, ya que no era posible improvisar en el breve tiempo que duró la conferencia una solución justa y práctica para la limitación de armamentos, tenía la ventaja de zanjar dificultades y entregar la reducción de gastos bélicos a la resolución de los países afectados.

La enmienda del delegado de Honduras

La ponencia Huneus fué enmendada por moción del delegado de Honduras en el sentido de circunscribir a la Argentina, Brasil y Chile la consideración del tema XII, "a fin de llegar a acuerdos prácticos en materia naval, que los gobiernos del A. B. C.—decía la moción—principales interesados en esta cuestión, convengan en los detalles técnicos de una inteligencia en la materia". Esta nueva tentativa de llegar a un acuerdo, apoyada por Brasil y Chile, encontró un obstáculo en las reservas de la delegación argentina, opuestas por su presidente en la sesión de la comisión de armamentos de 14 de Abril.

La delegación argentina no debió, lógicamente, oponerse a la moción del delegado de Honduras, pues la proposición de Honduras no era la misma cosa que la conferencia previa de Valparaíso proyectada por Itamaraty en el mes de Diciembre y a la cual la cancillería argentina se opuso porque una de las razones que dió el gobierno argentino para rehusarse a participar de aquella reunión previa era la de que no se debía prescindir de los demás países del continente, y esa razón había desaparecido, por cuanto precisamente los demás países eran los que indicaban que las tres potencias marítimas importantes tratasen entre sí el problema que les interesaba directamente.

Y bien, la delegación argentina no solamente acogió con reservas la moción del delegado de Honduras, sino que en la sesión de la Comisión de Armamentos del 28 de Abril abandonó el recinto cuando se puso en debate la ponensia Huneeus, la que fué aprobada sin discusión por todas las otras naciones.

El proyecto de Chile

En vista del mal resultado de las tentativas para procurar un arreglo directo entre los países del A. B. C. sobre limitación de gastos bélicos, el Gobierno chileno por intermedio del señor Huneeus propuso, el 17 de Abril, se celebrara una convención limitando los buques capitales a una cifra máxima de toneladas durante los primeros cinco años y definiendo al buque capital con arreglo al capítulo 2.o parte 4 del Tratado de Washington. Chile indicaba como límite máximo el tonelaje de 66,000 toneladas, y si esto no resultara satisfactorio—declaró el señor Edwards,—"estamos dispuestos a aceptar hasta 80 mil toneladas, pero deseamos que no se pase de esa cifra". Aquella nación anunció también que estaba pronta para concertar convenio de limitación de armamentos terrestres. El pensamiento del Presidente Alessandri fué el de que el acuerdo podría tomar como base el tonelaje mayor que haya hoy entre los países contratantes, y si esto no fuera posible, el tonelaje que cualquiera de ellos considerara indispensable alcanzar por razones de la extensión de sus costas y seguridad interior.

Puntos de vista brasileño y argentino

El 21 de Abril fué tratado en la comisión de armamentos el proyecto de Chile. El delegado brasileño señor Mello Franco en su discurso expresó, en síntesis: a) Que el Brasil, vecino de casi todos los países de Sur América, con una extensión territorial y población equivalentes a casi la mitad de la extensión territorial y de la población de esta parte austral del continente, sólo tiene una división de infantería por cada grupo de seis millones de sus habitantes, mientras que para las otras naciones americanas esa proporción varía entre una división por 1 millón, hasta una por tres millones; que cuenta con un soldado por cada mil habitantes y 5 soldados por cada mil kilómetros cuadrados; que es el país que tiene el menor ejército de Sud América en relación a su población y superficie; b) Que en cuanto a las fuerzas navales, su organización es inferior a las necesidades de la seguridad y las condiciones de la situación geográfica del Brasil; pero a pesar de ello no se ha rehusado a estudiar con sus hermanos de América una fórmula justa para la limitación de armamentos navales; c) Que la fijación de un tonelaje único, sugerida por la delegación chilena y que sólo tienen en vista a los tres países que tienen mayor marina, Argentina, Brasil y Chile, debería ser resuelto en un entendimiento entre estos países como lo propuso el delegado de Hoduras; d) Que el punto de vista del Brasil obedece a las bases siguientes: limitación del tonelaje de los buques de guerra capitales durante 5 años a 80,000 toneladas, considerando como tales buques los del tipo "Dreadnought"; no limitación del tonelaje de los demás buques de guerra, sea de los de superficie o de los submarinos, así como también todo lo que se destine a la defensa de las costas; e) Que el límite propuesto de 80,000 toneladas fué el mismo que la subcomisión naval de la comisión consultiva de la Liga de las Naciones encontró justificado para el equilibrio de las marinas de la Argentina, Brasil y Chile. Y que el Brasil está pronto para negociar en cualquier tiempo de cancillería a cancillería un arreglo con uno o más países hermanos y pactos de limitación de armamentos navales sobre una base justa y practicable, resguardadas las condiciones recíprocas de seguridad nacional.

El delegado argentino, Dr. Montes de Oca manifestó: Que la Argentina es la nación que se encuentra en mejor situación en cuanto a los tonelajes y no es su ánimo mantener esa ventaja, pero sí desea que el límite que pueda fijarse no la obligue a nuevos desembolsos, pues su ideal es aplicar sus recursos a otros objetos que acrecienten el bienestar de sus habitantes. Por tanto, propone que el límite máximo de los buques capitales se fije en el número que desplazan sus propios buques, o sea 55,000 toneladas, que el acuerdo circunscripto a buques capitales no eliminará la amenaza de las emulaciones, y propone se fije un tonelaje máximo en otros tipos de naves de guerra sobre la base de 60,000 toneladas para buques auxiliares de superficie, 25,000 para porta aviones y 15,000 para submarinos. En cuanto al ejército de tierra, la Argentina considera que en vista de los datos precisos que se presenten será posible llegar a un acuerdo que proscriba la paz armada. Que nuestro país no ha efectuado adquisiciones de material bélico desde el año 1911, y que su artillería y demás elementos son muy deficientes. La delegación argentina entregó al señor Huneeus la planilla de los cuadros efectivos y elementos de guerra de nuestro país.

El delegado de Chile señor Huneeus estimó adecuada la base máxima de 80,000 toneladas, considerando que un máximum desahogado no contraría ni menoscaba la libertad de nadie, en tanto que un límite más estrecho acaso la afectara, y propuso que el asunto fuera enviado a estudio de una subcomisión formada por los técnicos que acompañan a las delegaciones.

El tema XII empezó así a ser tratado a fondo, exponiendo cada delegación sus aspiraciones concretas, las que, si bien no coincidían, al ser planteadas, sería posible fueran más tarde materia de una concordancia, después de ser discutidas y estudiadas con espíritu amplio y conciliador. Pero, desgraciadamente, el asunto propuesto por Chile no fué objeto, después de mayor consideración; la delegación brasileña insistió en que el tema fuera tratado de cancillería a cancillería y no en la conferencia misma, y la delegación argentina no aceptó el proyecto chileno y mantuvo las cifras de limitación que propuso, como asimismo el propósito irreductible de que el desarme sea considerado íntegramente en la conferencia.

Chile trató de agotar los medios de conciliación para resolver el tema XII, y en una reunión de las delegaciones en la Moneda propuso un máximum de 66,000 toneladas durante los 5 primeros años y 90,000 toneladas los 5 años siguientes. Nada fué aceptado.

En la sesión del 30 de Abril de la Comisión de Armamentos, el delegado argentino Dr. Montes de Oca manifestó, después de decir que la Argentina no quiere acuerdos que acrecienten los gastos militares y navales, ni que reglamenten una paz armada, lo siguiente: "Mi país no ha aceptado que se saque al problema de la limitación de los armamentos de su verdadero centro. Las otras tramitaciones ulteriores de la cancillería importarán un nuevo aspecto de la gestión que será resuelto de conformidad con las circunstancias que de hecho se presenten. Si hay posibilidad de acuerdo los hubiéramos alcanzado aquí (en la Conferencia), en este ambiente de armonía y solidaridad continental. Demorarlos importaría como prolongar una situación de inquietudes, de alarmas y de expectativas, agravada con debates desagradables porque rozan el patriotismo del pueblo. Después de lo manifestado no es dable, pues, hablar de la fórmula que se busca. Debemos por ahora poner punto final a las discusiones".

La delegación del Brasil expresó de nuevo el criterio que desde la iniciación del asunto mantuvo públicamente, o sea el de tratar el asunto de la limitación de armamentos directamente con Argentina y Chile, y no discutirlo en la conferencia, sin mediar acuerdo previo. En esta sesión, con motivo de las declaraciones del Embajador Sr. Gurguel do Amaral, de que el Brasil había considerado indispensable la reunión previa de Valparaíso para poder tratar el tema XII en Santiago, se produjo el incidente en el que los delegados argentinos manifestaron que habían asistido a la conferencia ignorando la aseveración del Brasil y decididos a discutir con amplitud y lealtad, toda cuestión, y que de haber conocido que otros Gobiernos tenían reservas y condiciones, otra hubiera sido su actitud. La situación creada por esta incidencia llegó a ser angustiosa, y en vista de ello, el delegado del Paraguay, Sr. Gondra, propuso, para poner fin a la situación, el nombramiento de una subcomisión que condensara en una fórmula los propósitos de armonía enunciados para dar fin con ellos a las sesiones de la comisión. El delegado argentino señor Saguier se opuso terminantemente a esta moción. Este delegado provocó al día siguiente otra incidencia sobre las versiones publicadas de esa sesión que dieron lugar a explicaciones y aclaraciones del ex-canciller chileno señor Aldunate Solar. Así terminaron los debates del tema XII, creándose un ambiente de malestar y de recelos que debe haberse agravado en Brasil y Chile después de los términos, inusitados en la diplomacia, de la declaración oficial que por instrucciones de la cancillería argentina hizo pública nuestra Embajada en Washington reseñando la política argentina en la conferencia de Santiago, declaración oficial publicada en "La Prensa" de 13 de Mayo de 1923.

Invitación a una entrevista de Presidentes

Fracasada toda solución acerca del tema XII en la conferencia panamericana, el Gobierno de Chile intentó un último esfuerzo para alcanzar una inteligencia entre Argentina Brasil y Chile respecto de la limitación de gastos bélicos, y a ese fin comisionó al distinguido Ministro de Chile en Bruselas, que está en estos momentos en Buenos Aires, Sr. Matías Errázuriz, para invitar al Presidente argentino a una entrevista con los Presidentes brasileño, chileno y uruguayo en Septiembre u Octubre, en Montevideo. Esa entrevista se proyectaba como es evidente, no para que los jefes de Estado se hicieran cortesías y asistieran a banquetes, sino para concertar las bases de una reunión de los países del A. B. C. a fin de ponerse de acuerdo en limitar los armamentos, ya que esta cuestión estaba fracasada en el seno de la Conferencia de Santiago.

El Presidente señor Alvear desbarató esta última tentativa de inteligencia con el Brasil y Chile, declarando, en forma oficial y pública, que no podía considerar a esa visita como una post-conferencia destinada a considerar asuntos que debían ser tratados en la V Conferencia Panamericana.

Resultados de la política argentina

En resumen, la política pacifista del Gobierno del señor Alvear se negó a tratar con el Brasil y Chile la limitación de armamentos en la reunión previa proyectada en Valparaíso, única forma posible de llegar a un acuerdo práctico, objetó las ponencias del Sr. Huneeus y del delegado de Honduras, que preparaban el terreno para una convención posterior a la Conferencia de Santiago, no aceptó el proyecto de Chile sobre limitación de los tonelajes, puso punto final a la discusión del tema XII en la sesión del 30 de Abril de la Comisión de armamentos, y rechazó la entrevista de los Presidentes propuesta como último recurso de arreglo para después del fracasado Congreso de Santiago. ¿Adónde va-
mos con esta polítí
mente engendrará
mo desenfrenado, y
rodeándonos de
cias? Es necesario
grave problema con
ridad y amplitud de
materia internacional
gamos con frases,
y con homenajes,
lidad de los hechos
dad de adaptar el
lidad. El pacifismo
hacer retórica, ni
ante nuestros anhelos
de fraternidad contin
mantener viva la
nuestros hermanos
por todos los medios
realización de un
nuestras aspiraciones

Todavía es tiempo
negociaciones que
a un acuerdo con el

Junio 1.o de 1923

LA CRUZ BLANCA

por SANTIAGO VICUÑA SUBERCA

En la grata compañía de Roberto Huneeus y del señor don José Alfonso, estuvimos una de estas frías, lluviosas mañanas invernales a visitar esta santa institución, de la que sólo habíamos oído hablar, una vez que otra, en medio de novelescos y apartados comentarios.

El pequeño automóvil se echa a rodar a través de la ciudad, atravesándola de parte a parte. Hemos llegado a la Estación Central; hemos recorrido, por la calle de la Exposición, toda su dilatada extensión al sur; nos hemos colocado bajo un paso a nivel en dirección al poniente, por sobre el que se cruzan los trenes que salen y entran a la capital en continuado afán, y hemos, por fin, desembocado en una plazuela de la calle de Dolores, en la que un templo de romántico estilo colonial se alza, haciendo un ángulo en medio de la manzana edificada en aquel mismo estilo, sobrio y amplio, que es el albergue de unas santas madres que dedican su vida a otros tan santos fines.

En la plazuela disfrutamos de la iglesia de noble carácter español, y nos trasladamos, imaginativamente, a cosas vistas allá en la península en tiempo ya distante. Entretanto, el viejo portón del convento ha entreabierto una de sus alas y nos ha dado paso ante dos madrecitas que nos dan unos buenos días, con todo aquel lozano acento y esa sana sonrisa de las mujeres de España.

Pasamos en primer lugar a la iglesia por el interior, atravesando un patio al largo de todo el costado del templo, en el que unos cuantos enfilados naranjos semejan monjes arrebujados en la negruzca, nebulosa atmósfera del tiempo.

Hay mujeres orando cerca del altar mayor, en medio de un recogimiento que hace, como sin quererlo, que las rodillas se posen en el suelo por un instante.

Cerca del Santuario arde la lámpara en que la llama de la fe semeja una estrella de oro, suspendida en la amplitud de la bóveda.

El templo no es suntuoso; pero es noble y hermoso. Su enmaderación; sus frisos de madera encerada, como la del piso; sus pilastras y su cielo de orden gótico vizcaíno, me hablan de otros templos que la fe de España plantó en las orillas del Cantábrico como inmutables, imperecederos pilares de la fe de las razas de Vizcaya.

Mi aliciente de periodista se cambia en atracción, por momentos, y así nuestra visita por medio de los extensos patios, de las amplias salas de estudio, de labores; en el refecorio; en los dormitorios, entre las filas de camas altas y modestas en su impecable sencillez, se hace vivaz y pertinente como la de algún concienzudo visitador de escuelas!...

—¡Qué pronto ha notado usted —me dice la buena madre, con la dulce sonrisa que acompaña sus palabras como un nimbo, — que nuestras salas de dormir tienen ladrillos en vez de madera!

—Ah! Sí madre; es que he sentido en mis huesos el frío de las lozas.

El administrador agrega con austeridad, pero con fe de convencido, que espera que no ha de tardar mucho la buena hora en que se podrá corregir este defecto.

—Con la próxima colecta, le agrego.

—Sabrás tú que la próxima colecta, está destinada a necesidades más imperiosas: a dar de comer a vestir, a pagar deudas.

—Pero ¿qué no hay otras entradas?

—Sí; tenemos, agrega, una modesta subvención fiscal; algunos arriendos; las socias que, fuera de sus cuotas, dan siempre extraordinariamente; la Presidenta que es inagotable en su caridad por la institución; pero todo, todo es poco para las necesidades y para los altos y grandes fines que nos proponemos.

Todos hemos callado y una como imperceptible meditación se apodera de los espíritus en el momento en que entramos a una de las grandes salas de labores, a la de las mayores, donde cien niñas se ponen de pie para recibirnos.

¡Qué espectáculo grandioso en su sencillez!

Hay de todo en ese ambiente. Hay, sobre todo, deber y dolor; hay paz, amor y belleza. Hay humildad y resignación!

Las madres, con su sonrisa iluminada de superioridad terrena, se han puesto a nuestro lado para hacernos observar las labores de las educandas que nos las alargan con timideces de pajarillos.

Acaso les pare
tacto con los
la calle; con el
Y en cambio;
en los albos de
caman de flores
sas de nieve, al
dos en que las
incansables, como
riosas abejas.
Aquello es un
y un taller de trab
mo un templo de
educandas serán
tras de su arte;
lleres y serán siem
citados para gana
te, la vida.
Entretanto las
la institución una
tradas de que vive,
así pudimos admir
don José Alfonso,
las madres le señal
gados por una de
contrae matrimonio
Pero nada es
pequeño si se comp
los de afuera con
lo que se opera
¡Ay! Esas santa
apartar de los labios
que me conmueve,
paso a paso, sin
fondo de sus claus
do y el más grave
sociales de nuestro
fensa del sér débil
nacida para el bien
cidad de los hogares
dad humana se
pitar, a veces, en
vergüenza.
Ellas saben oír
ra distancia el
agonizante implora
se defienden sin
buenas madres;
ción llamada la Cr
nen en sus oídos
nes un tentáculo
dir al llamado de
razados por la des
de las madres
telosa a auscultar
cunas, la angustia
sus hijos enfermos.
Abrámosle mañana
de su colecta,
nuestra bolsa y
que en su sonrisa
Dios ha puesto en
seres que han venido
ra repartir el bien.

VAN DYCK
SPECIAL CIGARETTES
Lo mejor que se fuma a 40 cts.
CIA. INGLESA DE TAB

SANTA INES

Este antiguo y acreditado

CRIADERO DE ARBOLES

ofrece para la presente temporada las más valiosas colecciones de

ARBOLES FRUTALES
ARBOLES INDUSTRIALES
ARBOLES ORNAMENTALES
PLANTAS DE PARQUE Y JARDIN

Ordenes a la Administración, Nos, o a la Agencia General Huérfanos 1157 - Casilla 1417 - Santiago

GOTAS
GOUDRONAL
ANALOGO
Gotas Livonianas
Catarros, bronquitis, afecciones de las vías respiratorias.
LABORATORIO CHILE
Santiago

LAS CAMISERIAS MATAS Y CI

INICIAN GRANDES LIQUIDACIONES DE ARTICULOS PARA INVIERNO, POR FIN DE TEMPORADA

PARAGUAS

DE PURA SEDA, legítimos ingleses, de Grant Barnett y Cía., varillaje doble, sistema Dombey, puño de lujo estilo Imperio, los vendíamos a $ 95, ahora a... $	59.00
E PURA SEDA, de Gran Barnett y Cía., varillaje doble, varilla central de madera de boj, empuñadura elegante, los vendíamos a $ 78, ahora a... $	52.00
DE PURA SEDA, de Gran Barnett y Cía., varillaje doble, varilla central de acero, los vendíamos a $ 76, ahora a $	48.00
DE PURA SEDA, para señora, artículo elegante y sólido, fabricación inglesa de Gran Barnett y Cía., los vendíamos a $ 81; ahora, a... $	57.00
DE SEDA "GLORIA", para señora, legítimos ingleses, de Grant Barnett y Cía., empuñaduras de última moda, los vendíamos a $ 58, ahora a... $	36.00
DE ALGODON, para señora, doble varillaje, estilos de elegancia irreprochable, los vendíamos a $ 38, ahora a... $	22.00
DE ALGODON, para caballero, extenso surtido a precios rebajadísimos, a $ 22, 21.50, 21 y... $	16.50

CAMISAS DE DORMIR, de viyella de lana, rayados fantasía, a... $	22.70
CAMISAS DE DIA, viyella de lana, muy abrigadoras y muy elegantes, precio rebajadísimo, a... $	19.50
CALZONCILLOS largos, de viyella de lana, artículo ideal para el frío, a... $	14.50
CALZONCILLOS largos de sarga afranclada, de mucho abriog y de excepcional duración, a... $	9.60
PAÑUELOS BLANCOS para caballero, calidad muy fina, tamaño de 18 pulgadas, ocena a... $	9.60
PAÑUELOS BLANCOS para señora, al precio increíble de, docena, a... $	5.80
PAÑUELOS fantasía, para caballeros, calidad muy durable, tamaño de 18 pulgadas, docena a... $	11.80
CALCETINES de lana de Wolsey, tipo extra, tejido de triple punto, especial para los grandes fríos, a... $	8.50

SALDO DE CALZONCILLOS AFRANELADOS, en tejido mu grueso, frisa tupida y suave, artículo de gran abrig pieza a...
CAMISETAS AFRANELADAS, en tejido de punto inglés, forzado, doble frisa, pieza a...
GUANTES DE PIEL, para caballero, legítima marca DENT fabricación inglesa, se regala el saldo, par a...
GUANTES IMITACION GAMUZA, para señora, oferta espec sólo por esta semana, par a...
CALCETINES DE MEDIA LANA se realian 500 docen par a...
MEDIAS PARA NIÑO, escocesas, de pura lana Wolsey, ide para colegiales, tipo extra, par a...

BUFANDAS DE LANA: Se realizan 1,400 docenas por cuenta de Barnaby Rudge Ltd., de Londres, con un 60% de rebaja sobre sus precios de co menso surtido desde $ 15.00 hasta $ 3.30 cada una.

OFRECEMOS un selecto surtido de ropa interior de lana, pijamas, chalecos, camisas, guantes, calcetines, etc., a precios muy convenientes.

ESTADO 78.
ESTADO 381.
AHUMADA 342.
PUENTE 570.
PORTAL EDWARDS 2750.

MATAS y Cía.

NOTA. — Nuestras tiendas necen abiertas todos los por la tarde.

DEPOSITO DE LOS AFAMADOS CUELLOS Y PUÑOS "CORONA".

NOTAS POLITICAS Y PARLAMENTARIAS

OS SENADORES DE LA MAYORIA CONSIDERARON AYER DIVERSAS CUESTIONES POLITICO - ADMINISTRATIVAS, SIN ADOPTAR RESOLUCIONES CONCRETAS

Cámara de Diputados elegirá hoy su nueva Mesa Directiva. — Previamente se reunirán los diputados radicales y demócratas para designar los candidatos a presidentes y 2.o vice

Asamblea Liberal Doctrinaria de Molina ha proclamado a don Armando Jaramillo, candidato a senador por Talca

os debates sobre la elección senatorial de Antofagasta se aplazaron hasta la próxima semana

OS COMITEES ELECTORALES ALIANCISTAS SE REUNIRAN HOY, A LAS 6 P. M., PARA ADELANTAR LA TRAMITACION DE PACTOS

Junta Ejecutiva Nacional ha aplazado hasta el Lunes próximo su pronunciamiento definitivo sobre las proposiciones electorales de la Alianza Liberal

Ministro de la Guerra, General Altamirano, contestará hoy en el Senado la interpelación del señor Errázuriz Lazcano

OMITEES ELECTORALES ALIANCISTAS

ps comitées electorales alian-
s están citados para esta tar-
a las 6, con el objeto de ade-
ar en el estudio de los pac-
electorales. Los delegados na-
ales impondrán a los comitées
que la Junta Ejecutiva de su
ido ha creído conveniente
zar hasta el próximo Lunes
ronunciamiento definitivo so-
las ubicaciones que se le asig-
en los pactos y el cambio
a senaduría de Valparaíso por
e Cautín, que estaba asigna-
l Partido Demócrata.

NTA EJECUTIVA NACIONAL

Junta Ejecutiva Nacional
vo ayer reunida desde las 3
a las 7.45 P. M., bajo la
idencia del presidente del
ido, don Felipe Herrera y con
erosa asistencia.
s delegados del Partido a
conferencias de pactos elec-
les aliancistas, señores Hede-
Echavarría, Letelier Espino-
Aguirre Luco, don Guillermo,
n cuenta de la misión que
había conferido la Junta. Es-
rganismo directivo no adoptó
lución concreta sobre los pac-
en atención a que el cambio
ubicaciones senatoriales de
araíso y Cautín, entre na-
ales y demócratas, merecía
detenida consideración y es-
de parte de la Junta.
Junta continuará ocupándo-
e estas cuestiones en la se-
del Lunes próximo, en la cual
doptará una resolución defini-

INTERPELACION DEL SENA-R SEÑOR ERRAZURIZ LAZCANO

mo está anunciado, el Minis-
de la Guerra, General Altami-
concurrirá a la sesión de hoy
H. Senado a dar respuesta a
observaciones que, con el ca-
r de interpelación, formuló
eunión pasada el Senador por
có, señor Errázuriz Lazcano,
motivo de la agresión al di-
do don Ismael Edwards Mat-

te por un hijo del Mayor señor Gómez Solar y de la cual este militar se hizo solidario.

En los círculos políticos y parlamentarios existiría la impresión de que las declaraciones del señor Ministro de la Guerra alejarán la posibilidad de que la interpelación pueda producir un quebranto en la situación ministerial.

FERROCARRIL DE LEBU A LOS SAUCES

En la sesión de hoy del Senado el Ministro de Ferrocarriles, señor Mardones, contestará la interpelación del senador señor Echenique sobre el decreto que designa peritos tasadores del Ferrocarril de Lebu a Los Sauces para fijar el precio de su adquisición por el Gobierno.

MESA DIRECTIVA DE LA CAMARA DE DIPUTADOS

Al término de la hora de incidentes (5.30 P. M.) de la sesión de hoy de la Cámara de Diputados corresponderá elegir Mesa Directiva de la Corporación.

Para el cargo de presidente, que corresponde al Partido Radical, figuran como candidatos los señores Víctor Celis Maturana y Domingo Durán; para el de 1.er Vice-Presidente, los diputados liberales doctrinarios propondrán la reelección del señor don Tomás Ramírez Frías y, para el de 2.o Vice, que corresponde al Partido Demócrata, es posible que se proponga al señor don Vicente Adrián.

DIPUTADOS RADICALES

Los diputados radicales están citados a reunión para hoy, a las 3 P. M., con el objeto de designar candidato a Presidente de la Cámara y elegir nuevo Comité Parlamentario.

DIPUTADOS DEMOCRATAS

El Comité Parlamentario Demócrata nos pide citar a los diputados del Partido a reunión para esta tarde, a las 3, con el objeto de designar candidato a 2.o Vice-Presidente de la Cámara y tratar de algunas cuestiones de carácter político.

PENSION

El senador don Ismael Tocornal, formuló ayer indicación para que se diera preferencia y tratar en los primeros 15 minutos de la segunda hora, el proyecto ya aprobado por la Cámara de Diputados que concede una pensión a la viuda e hijos menores de don Arturo Arriagada, que fué un alto jefe de la Empresa de los Ferrocarriles del Estado.

Sometida esta indicación a votación, conjuntamente con otras, quedó sin efecto por no haber logrado reunir el quorum reglamentario.

El señor Tocornal reanudará en la sesión de esta tarde su indicación y según se nos informa, esta vez será aprobada pues numerosos senadores habrían prometido al senador por Santiago su voto favorable.

FERROCARRIL SALITRERO DE TARAPACA

En la orden del día de la sesión de ayer del H. Senado se continuó la discusión de los informes sobre el proyecto de ley que autoriza la prórroga de las concesiones del Ferrocarril Salitrero de Tarapacá.

Usaron de la palabra los senadores señores Torrealba, Echenique, Lyon y Zañartu don Enrique, quedando este último con la palabra.

FONDOS PARA LA BENEFICENCIA

El senador por Santiago, señor Huneeus, formuló en la sesión de ayer observaciones para recordar al Ministro del Interior el compromiso contraído por el Gobierno de presentar al Congreso un mensaje para mejorar la situación económica de las Juntas de Beneficencia de la República.

ELECCION SENATORIAL DE ANTOFAGASTA

Se ha aplazado hasta el Lunes próximo la presentación al H. Senado del informe de la Comisión Investigadora de la elección senatorial de Antofagasta. Esta resolución ha sido tomada a petición del candidato reclamante don Antonio Pinto Durán que se encuentra con su salud resentida, y con la aceptación del senador electo, don Héctor Arancibia Laso.

SUELDOS JUDICIALES

La Comisión senatorial de Legislación y Justicia celebró en la pasada semana varias reuniones en las cuales estudió el proyecto despachado por la Cámara de Diputados que aumenta los sueldos de los funcionarios judiciales.

El informe de la Comisión está ya redactado y ayer se recogían las firmas. Será presentado hoy al Senado.

JUBILACION DE EMPLEADOS Y OBREROS FERROVIARIOS

El Presidente de la Comisión senatorial de Agricultura, señor Zañartu don Enrique, contestando una interrogación del senador señor Torrealba, declaró ayer en el Senado que la Comisión activaría el estudio y redacción del informe sobre el proyecto que modifica la Ley de Retiro y Previsión Social de los FF. CC. del Estado, tan pronto como el Consejo de Administración de esta Empresa, que había solicitado dicho proyecto para conocerlo, lo devolviera a la Comisión.

El Vice-Presidente del Senado y miembro del Consejo de los FF. CC. señor Correa Ovalle, manifestó que el Consejo había ya conocido dicho proyecto y acordado informarlo favorablemente, por lo cual su devolución a la Comisión se haría rápidamente.

MITIN DE PROTESTA DE LOS RADICALES DE PUTAENDO

Hemos recibido de nuestro corresponsal en Putaendo, las siguientes informaciones telegráficas:

"Putaendo. — "La Nación". — Ayer en la tarde se celebró un gran meeting de los radicales de San Felipe y de esta ciudad, en la Plaza de Armas, protestando del artículo aparecido en "El Deber", y que da a entender que los asambleístas radicales se encuentran divididos.

Usaron de la palabra los señores Pablo Casas y el candidato a Diputado señor Benigno Acuña Roberts, quienes declararon que los radicales están y continuarán siempre unidos y luchando por los ideales del Partido en la próxima campaña electoral. — Corresponsal.

PARLAMENTARIOS UNIONISTAS

Los Senadores de la mayoría y representantes de los Comitées Parlamentarios Unionistas de la Cámara de Diputados, celebraron ayer tarde una prolongada reunión, en la cual se habría considerado la situación política y ministerial en relación con la interpelación del Senador señor Errázuriz Lazcano, con la designación de Intendente de Chiloé y con la próxima provisión de las Legaciones de Chile en el extranjero que se encuentran vacantes.

En fuente autorizada se nos informó que la reunión se limitó a un cambio de ideas sobre aquellas tres cuestiones sin adoptarse resoluciones, como quiera que habría habido unanimidad de opiniones en el sentido de que el actual Gabinete garantizaba ampliamente la aplicación de las correctas normas de Gobierno en la solución de esos tres asuntos.

PARTIDO RADICAL

ASAMBLEA RADICAL QUINTA NORMAL.—(Versión oficial).— Con esta fecha se reunió la Asamblea Radical de esta Comuna, en conformidad a la citación hecha oportunamente, según orden del señor vice-presidente, a las 9 A. M., en Santo Domingo 3774.

Presidió el señor vice-presidente don Eduardo Alcaide y asistieron los asambleístas formando el quorum reglamentario.

Abierta la sesión, se leyó y aprobó el acta de la sesión anterior.

Se leyeron varias comunicaciones de orden interno dirigidas por la Junta Central, acordándose cumplirlas. Se enviaron al archivo.

Elección de mesa directiva

Acto seguido el señor vice-presidente expuso que en conformidad a la nota dirigida por la Junta Central, procedía elegir el directorio que debía regir los destinos de la Asamblea por el nuevo período. Se procedió en seguida a la votación y resultaron elegidos por unanimidad las siguientes personas:

Presidente honorario, don Alfredo Melossi; presidente, don Sinesio Riquelme; secretario, don Luis Vargas C.; tesorero, don Alberto Marín; pro-secretario, don Pedro M. Bravo. Directores, los señores Santiago Cornejo, Nicomedes Piña, Alvaro Tapia, Alfredo Vegas, José Ignacio Agredo y Luis A. Salinas.

Pasó a ocupar la presidencia don Sinesio Riquelme, quien, en breves frases, agradeció cordialmente el honor y deferencia con que se le distinguía, agregando que aceptaba complacido el cargo de confianza y responsabilidad que se le asignaba en la inteligencia de que todos los señores asambleístas coadyuvarían a su labor con interés y constancia a fin de conseguir el crecimiento de la asamblea y ver realizados los ideales del partido dentro del territorio comunal.

Usó en seguida de la palabra el asambleísta señor Marín, expresando que en realidad se notaba poco entusiasmo en los señores asambleístas; que actualmente la asamblea no era ni tomada en cuenta por los demás organismos políticos de la Comuna, lo que causaba y producía desalientos, pero que hacía votos por que esto concluyera y pudiera verse grande y próspera esta asamblea.

Presentación de candidatos a senador

Se hicieron en seguida las presentaciones de candidatos a senador por la provincia en el próximo período, en la lucha interna de la asamblea, en las personas de los distinguidos correligionarios señores Luis Salas Romo y Víctor Celis Maturana, exponiendo sobre este particular el señor presidente y el asambleísta señor Cornejo, que ambos candidatos eran acreedores a obtener los votos de los señores asambleístas, por sus dilatados servicios prestados a la causa radical y por su honradez e inteligencia eran merecedores de ocupar un sillón en el Senado de la República.

Mesa receptora

Se procedió a nombrar la mesa receptora de sufragios, resultando elegidos el presidente, el secretario, el director señor Cornejo y se fijó el 15 del presente, de 2 a 4 P. M. para recibir los sufragios de los asambleístas, debiendo funcionar la mesa en Santo Domingo 3774.

Después de otros acuerdos de carácter interno, se levantó la sesión, siendo las 12 M.

ASAMBLEA RADICAL DE RENCA. — Se ha citado a los señores asambleístas a una reunión que tendrá lugar hoy Martes, a las 8 P. M., en el local de costumbre, con el objeto de hacer la presentación de candidatos a Senador.

ASAMBLEA RADICAL DE YUNGAY. — Se ha citado a los miembros activos y pasivos de esta asamblea a la sesión que tendrá lugar el Jueves próximo a las 9 P. M., en Julio Bañados 386, con el objeto de elegir presidente de la Asamblea.

Se encarece la asistencia. La reunión se verificará en presencia del presidente del Partido, señor don Remigio Medina.

PARTIDO LIBERAL-DEMOCRATICO

LIBERALES DEMOCRATICOS DE LA 4.a COMUNA ESTACION.— Se ha citado a una reunión previa a los literales-democráticos de la 4.a Comuna Estación, en el local del Club Presidente Balmaceda, Compañía 1238, para el Sábado 14 del presente, a las 6 y media P. M., con el objeto de constituir este Centro.

PARTIDO DEMOCRATA

CANDIDATURAS A SENADOR LUIS CORREA RAMIREZ; DIPUTADO JUAN PRADENAS MUÑOZ; Y MUNICIPALES LUIS A. MUÑOZ Y JULIO E. RAMIREZ.—Comité Central.—Este comité se reune diariamente, de 7 a 8 de la noche, en el Centro "La Reforma, San Diego 224, con el objeto de atender todo lo relacionado con estas candidaturas. La secretaría ha fijado de 10 a 12 del día en Agustinas 1043, para despachar los asuntos de urgencia y que necesitan pronta solución. La correspondencia debe ser dirigida a casilla 79 y las consultas por teléfono se hacen al 3,155 Central. La mesa directiva ruega a todos los adherentes que se apresuren a cancelar sus carnets, para cuyo efecto pueden hacerlo dejando el valor en Delicias 522, donde se les atenderá.

6.a Comuna.—Cítase a los adherentes que pertenecen a esta Comuna a una reunión que se efectuará el Jueves próximo, en casa del correligionario señor José Montenegro, calle Purísima N.o 215, a las 9 de la noche, con el objeto de intensificar los trabajos de la comuna a las poblaciones vecinas y nombrar las comisiones respectivas.

Providencia.—En esta comuna se celebrará el Jueves próximo una gran asamblea, a la que asistirán los señores Correa Ramírez y Pradenas Muñoz, los que harán uso de la palabra, tocando los puntos de cuestiones sociales; con ese objeto se ha citado a todos los adherentes de esta comuna y demócratas en general.

AGRUPACION DEMOCRATA DE SANTIAGO.— (Versión oficial). — Convención Provincial del Domingo último.— Bajo la presidencia del Presidente de la Agrupación Demócrata de Santiago, don Luis Torres Lucero, se llevó a efecto el Domingo último en la secretaría general del Partido Demócrata, la Convención Provincial, que con el objeto de fijar tanto el número de candidatos a senador por la provincia de Santiago, como igualmente la fecha de la votación interna para elegirlo, había convocado de acuerdo con el artículo 60 del Reglamento, el Directorio de la Agrupación de Santiago, a los presidentes y secretarios de la agrupaciones departamentales, de San Bernardo, San Antonio y Melipilla, estando representadas las siguientes Agrupaciones Departamentales:

Agrupación de Santiago: Presidente, don Luis Torres Lucero; secretarios, señores Luis Alfredo Belmar y
Agrupación de Melipilla: Presiden-
Pedro Cárdenas N.
te, don José Manuel Arévalo; y

Agrupación de San Bernardo: Presidente, don Víctor Rosales, y secretario, don Miguel Muñoz.

Estuvieron igualmente presentes en la Convención Provincial, además de un gran número de miembros del Directorio Departamental y asambleístas, los señores:

Vicente Adrián y Luis Correa Ramírez, diputados por Santiago.

Bernardo Quiroga, regidor de la Municipalidad de Santiago.

Manuel J. Hernández, director general por La Victoria.

Clodomiro Figueroa, director general por Melipilla.

Antolín Chacón y Manuel Bascuñán, presidente y secretario de la Agrupación de Talagante.

Armando Tobar, presidente de la Agrupación de Cartagena; y

Máximo Inostroza, secretario de la Agrupación de la Isla de Maipo.

El presidente señor Torres Lucero, después de hacer dar lectura al artículo 60 del Reglamento, en una elocuente y conceptuosa improvisación, saluda a nombre de la Agrupación de Santiago, a los representantes de las Agrupaciones asistentes a la Convención Provincial.

Puesto en discusión lo relacionado con el número de candidatos a senadores por la provincia de Santiago, por unanimidad se acordó, para llenar este requisito reglamentario, que la Convención Provincial, declare que el Partido Demócrata sólo trabajará por un candidato a senador por la provincia de Santiago, en las elecciones generales próximas.

Ofrecida la palabra después sobre el punto relacionado con el día y hora en que deberá llevarse a efecto la elección interna del candidato a senador, después de un amplio debate en el cual tomaron parte los señores Arévalo, Cárdenas, Correa Ramírez, Adrián, Rosales, Torres Lucero, Chacón, Figueroa, Fernández, Muñoz y Belmar, y habiéndose producido una manifiesta disparidad de opiniones respecto a la fecha que debía fijarse la elección interna de candidato a senador, el secretaría de la Agrupación de San cretario de la Agrupación de San pone como medida de transacción, se fije como fecha para efectuar esta elección interna el Domingo 2 de Setiembre próximo, durante las horas reglamentarias.

Los señores Arévalo y Cárdenas, retiran las indicaciones que habían formulado en el curso del debate, declarando que aceptan la fecha propuesta por el señor Muñoz.

El señor Correa Ramírez, hace presente que como un medio para que los candidatos a la senaduría puedan dar a conocer con mayor amplitud, los propósitos en bien del Partido y de las clases obreras que abrigan para el futuro, él es partidario de que la elección interna se lleve a efecto el segundo Domingo de Setiembre.

Votada nominalmente la proposición de transacción hecha por el señor Muñoz, votaron afirmativamente todos los miembros con derecho a voto dentro de la Convención Provincial, señores Torres Lucero, Belmar, Cárdenas, Arévalo, Rosales y Muñoz, con lo cual se dió por terminada la Convención Provincial.

CANDIDATURA A DIPUTADO ALEJANDRO BUSTAMANTE. — En la última sesión se acordó: activar los trabajos de los comitées comunales, encareciéndoles de una manera especial la mayor propaganda para el éxito en la votación interna; dar las gracias a las personas que últimamente han adherido.

Debido al ami tiempo no se han continuado desarrollando las conferencias rotativas que el Comité Central tiene acordadas para los Domingos en las plazas públicas. En breve se anunciará dónde se realizará la 5.a conferencia por el candidato.

Las adhesiones se reciben en la secretaría general, Gálvez 219, donde se atiende todo lo relacionado con esta candidatura.

LAS ASAMBLEAS RADICALES DE LA PROVINCIA DE SANTIAGO

RCULAR DE LA JUNTA CENTRAL DEL PARTIDO, DANDO INSTRUCCIONES SOBRE LA ELECCION INTERNA DE CANDIDATO A SENADOR DEL PROXIMO DOMINGO

n cumplimiento de un acuerdo
ptado por la Junta Central ha-
l, la Mesa Directiva, por inter-
io de "La Nación", hace llegar
s Asambleas Radicales de la
vincia de Santiago, la circular
damos a continuación y en la
se contienen las prescripcio-
e instrucciones a que deben su-
rse los actos de la elección in-
a de candidato a Senador por
tiago, que se efectuará el próxi-
Domingo:

Santiago, 10 de Julio de 1923.
La Mesa Directiva del Partido
rizada debidamente por la Jun-
Central, ha resuelto que las vo-
ones internas que deben efec-
rse el 15 del presente, en las
mbleas de la provincia para la
gnación de candidato a Sena-
se sujeten a las siguientes
rucciones:

1.o Cada asamblea debe hacer
ar a conocimiento de la Junta
tral, antes del 13 del presente,
ugar preciso donde funcionarán
las mesas receptoras de sufra-

2.o Antes de esa misma fecha
asambleas deberán hacer de-
también a la Junta Central,
ista de los asambleístas activos
de aquellos que estén al día
el pago de sus cuotas. Una co-
de estas listas se colocará en
visible en el local donde debe
ctuarse la votación.

3.o Sólo pueden ser asambleís-
activos de una asamblea, los
icales inscritos en los registros
torales de la comuna a que per-
ece la Asamblea o de otra co-
na del mismo departamento que
tenga asamblea propia.

4.o En caso de formación de
Asamblea nueva, los ciudada-
inscritos en los registros electo-
s de su jurisdicción que antes
ese momento hubieren pertene-
a otra asamblea, pasarán a
mar parte de la recién fundada,
otro trámite que el de una soli-
d que indique este propósito
mpañada de un certificado de
lusión de la Asamblea primiti-
y tendrán derecho a tomar parte
la votación.

5.o Los candidatos tienen dere-
a hacerse representar en cual-
era de las mesas receptoras de
provincia, hasta por dos apode-
os que justificarán su investidu-
con poderes suscritos por los
ndidatos ante el Secretario de la
nta Central. Tales apoderados
nen derecho a firmar las actas de
mesas receptoras.

Las comisiones receptoras de
ragios levantarán un acta en la
al se dejará constancia de su
stitución (indicando la hora) y
todo lo obrado durante su fun-
namiento, incluso el escrutinio.

"Las comisiones receptoras están obligadas a dejar constancia en las actas de todas las observaciones que formulen los apoderados y a dar copia de dichas actas a los apoderados que lo soliciten.

6.o Las mesas receptoras se compondrán, por lo menos, de tres miembros. En caso de que algunos o todos estos miembros no concurran a la instalación de la Mesa, el presidente de la Asamblea respectiva o quien haga sus veces, queda autorizado para designarles reemplazantes, perdiendo los reemplazados su derecho.

7.o Al constituirse, las mesas elegirán de su seno un presidente y un secretario, y funcionarán desde las 12 M. hasta las 5 P. M., excepto las de Santiago que funcionarán desde las 10 de la mañana hasta las 8 P. M.

Con todo, si al fin de las horas indicadas hubiere votantes dentro del recinto que aún no hubiesen sufragado, las mesas receptoras continuarán funcionando hasta que éstos hayan depositado sus votos.

8.o Cada ciudadano firmará en un cuaderno índice destinado a este objeto; en seguida recibirá de manos del presidente un sobre firmado por éste y por el secretario en el cual encerrará la cédula antes de depositarla en la urna.

La votación se llevará a efecto real y efectivamente, tal como debe hacerse en las elecciones generales de Diputados y Senadores, aún cuando haya acuerdo entre todos los miembros de la Asamblea para proceder de otro modo. Será causal de nulidad el no cumplimiento de esta prescripción.

9.o Las mesas receptoras practicarán el escrutinio inmediatamente después de terminada la votación, se enviarán copia del acta, firmada por el presidente y el secretario, el presidente de la respectiva asamblea y a la Junta Central.

10. Juntó con la copia anterior, los presidentes de las mesas receptoras enviarán a la Junta Central el cuaderno de firmas, el paquete de votos y los sobre empleados en la votación, depositándolos en la oficina de Correos respectiva en el plazo de las dos horas siguientes al término del escrutinio.

Si por algún evento estuviere cerrada la oficina de Correos, el depósito se hará a la primera hora del día siguiente.

11.o Se podrá votar por cualquier candidato siempre que haya sido presentado en uno o más de las asambleas de la provincia.

Hasta la fecha han sido presentados como candidatos por algunas asambleas los señores: Luis Salas Romo y Víctor Celis Maturana y, en consecuencia, se puede votar por ellos en cualquiera de las asambleas de la provincia.

12.o El colegio escrutador provincial se reunirá en la ciudad de Santiago, en el Club Radical, a las 2 P. M., del Miércoles 18 de Julio, eligiendo de su seno un presidente y un secretario. Deberán concurrir a este acto todos los presidentes de mesas receptoras de la provincia. Quienes no puedan concurrir pueden hacerse representar por algún miembro de la Mesa Directiva de la Asamblea de Santiago. El quorum lo fija la mayoría de las actas de escrutinio parciales.

Practicado el escrutinio, el presidente del colegio proclamará candidato a senador por la provincia de Santiago al que hubiere obtenido la más alta mayoría de sufragios.

13.—Las listas de asambleístas a que se refiere el artículo 2.o deben ser confeccionadas en estricto orden alfabético de apellidos expresando también el apellido materno y los respectivos datos electorales de la inscripción (comuna, subdelegación, sección y número). Se debe enviar el nombre del diario o periódico en que se publicó la última vez el registro electoral respectivo, con expresión de la fecha. Aún sería mejor enviar un ejemplar del mismo, marcando con lápiz rojo el nombre de los asambleístas.

14.—Serán causales de nulidad de la elección de una Asamblea:

1.—No haber pagado a la Junta Central la cuota respectiva.

2.—Verificar la votación en sitio u horas distintos de los indicados.

3.—No haber hecho llegar a la Junta Central en el plazo fijado las listas de que hace mención el N.o 2 de estas instrucciones.

15.—Las Asambleas que se encuentren en el caso contemplado en el N.o 4 tendrán de plazo para enviar sus listas hasta el 14 del corriente.

16.—La Junta enviará delegados suyos a presenciar el acto electoral del Domingo próximo con facultades para hacer cumplir estas instrucciones y resolver las dificultades que se presenten.

"Salud, a usted atentamente su affo. correligionario y S. S.— (Firmado).—A. Barraza Alcarez, secretario".

Como materialmente no había tiempo para hacer llegar las anteriores instrucciones, a todas las Asambleas Radicales de la provincia de Santiago se nos pide hacer presente que deben tener esta publicación como suficiente circular y sujetar los procedimientos electorales a las prescripciones que en ella se contienen.

JABON BORAXOL SIN RIVAL

BELLAS ARTES.

LA EXPOSICION GUEVARA

Desde ayer está abierta al público la exposición en que Laureano Guevara ha reunido el producto de sus últimos años de labor.

Diversos aspectos de interés ofrece esta exhibición para entendidos y profanos. Quien siga de cerca y con móviles personales de estudio el movimiento de nuestra pintura, tendrá en la obra de Guevara una de las manifestaciones más significantes del valer, el carácter y las tendencias de la generación a que pertenece. Y para el que busca simplemente en una exposición de cuadros el regalo del espíritu, encontrará en la que acaba de abrirse en la sala Rivas y Calvo un conjunto de telas bellísimas, delicadas, cada una de ellas original expresión de un original temperamento.

Estudioso, intensamente artista, personalísimo, Laureano Guevara se ha cultivado tesoneramente, marchando por su propio camino y desenvolviéndose conforme a su propio sentir. No se encontrará en él el menor reflejo de las "modas", que en arte como en todo, dan a las épocas un sello especial e imprimen una odiosa monotonía a la producción artística.

Esta exposición reune, pues, todas las características de un acontecimiento artístico de importancia.

LOS DIPUTADOS RADICALES DE SANTIAGO DIERON CUENTA ANOCHE A LA ASAMBLEA DE SU MANDATO PARLAMENTARIO

LA ASAMBLEA CELEBRARA ESTA NOCHE SESION EXTRAORDINARIA PARA DISCUTIR LA LABOR DE SUS PARLAMENTARIOS

Como estaba anunciado, la Asamblea Radical de Santiago celebró anoche sesión extraordinaria, para oír la cuenta que los Diputados radicales por la capital, señores Víctor Celis M., Luis Salas Romo y Santiago Labarca, debían rendir en cumplimiento de las disposiciones reglamentarias; para hacer la presentación oficial de candidatos a Senador y aprobar la lista de los asambleístas que integrarán las Mesas Receptoras de Sufragios que actuarán en la elección de candidato a Senador, el Domingo próximo.

La sesión se abrió a las 9 P. M., presidida por el presidente señor Labarca Hubertson y con numerosa asistencia de asambleístas, y se levantó a la 1 P. M.

Los Diputados rindieron su cuenta en el siguiente orden: don Luis Salas Romo, don Santiago Labarca y don Víctor Celis. Se acordó celebrar esta noche, a las 9, sesión extraordinaria, para discutir dicha cuenta.

Presentación de candidatos

Se hicieron las preesntaciones de estilo de los candidatos a Senador por Santiago, en la lucha interna, señores Luis Salas Romo y Víctor Celis Maturana.

Mesas receptoras de sufragios

La Asamblea aprobó la lista presentada por la Mesa Directiva, de los asambleístas que integrarán las mesas receptoras de sufragios que intervendrán en la elección interna del Domingo próximo. Quedó autorizada la Mesa Directiva para hacer la distribución de las mesas receptoras y de su personal.

SENADURIA POR TALCA

Nuestro corresponsal en Talca, nos ha enviado la siguiente información telegráfica:

"Talca.— "La Nación".— Con numerosa asistencia se verificó el Domingo último la sesión de la Asamblea Liberal de Lontué. El presidente señor Céspedes, después de dar lectura a la comunicación del directorio general del partido, que declaraba reconocida la Asamblea Liberal de Molina, proclamó candidato a senador por la provincia de Talca al señor Armando Jaramillo Valderrama, siendo recibida esta designación en medio de atronadores aplausos.

Distinguidos miembros de la Asamblea Liberal de Talca presentes en la reunión adhirieron en esta proclamación como asimismo dirigentes de los partidos Radical y Demócrata.

"En la presente semana los Partidos Radical y Demócrata, harán la proclamación del señor Jaramillo, considerándose esta candidatura completamente asegurada.

"Los miembros del Partido Liberal de Talca se han apresurado a ultimar los preparativos para la proclamación en esta ciudad de la candidatura del señor Jaramillo. —Corresponsal."

CIGARRILLOS
BUEN TONO
Sin igual por su precio $ 0.20 CAJETILLA

COMITE CENTRAL PRO-CANDIDATURA A MUNICIPAL EULOGIO MOLINA. — En asamblea de adherentes de esta candidatura celebrada el Domingo último, entre los varios acuerdos se tomaron los siguientes:

Contestar por secretaría las nuevas adhesiones recibidas;

Llevar a efecto para el Domingo 15 en la 5.a Comuna, Independencia 812, a las 3 P. M., una asamblea y lunch en honor del candidato señor Molina, e invitar a varios parlamentarios que se han adherido a esta candidatura;

Organizar el Comité Comunal en la 5.a Comuna;

Efectuar una asamblea y organizar los trabajos en la 6.a Comuna.

CANDIDATURAS RETAMALES Y GUERREROS. — El Sábado último a las 4 y media P. M., con numerosa asistencia de adherentes se constituyó el Comité de la 3.a Comuna, que debe dirigir los trabajos de estas candidaturas en ese sector, el que quedó compuesto en la siguiente forma: presidente, señor Luis Siliva; secretario, Luis López; tesorero, Rafael Ramírez. Directores, señores: Roberto Barañao, Vicente Garay, Luis Ramos, Juan de la C. Rojas, y Luis A. Flores Allende. También se avisa que este mismo comité se reunirá hoy a las 6 y media P. M., en Castillo 2751, se invita al candidato a Municipal don Ricardo Guerrero.

El Comité Central, en nombre de los candidatos, agradece la gran manifestación q euofreció el señor don Alberto González H., que se efectuó en la 5.a Comuna el Domingo último.

CENTRO DEMOCRATA ANTONIO POUPIN. — Se ha citado a reunión de Directorio de hoy Martes a todos los socios recién aceptados a fin de que presten su promesa de estilo y firmen el libro registro.

Se ha encarecido la asistencia a los directores.

CANDIDATURA JUAN PRADENAS MUÑOZ.—Se ha citado a todos los miembros que componen el comité antiguo de esta candidatura a una reunión que se efectuará esta noche en Rosas 1049, altos, a las ocho y media de la noche.

Se encarece la asistencia a los señores Julio Enrique Ramírez, Gaspar Baloffet, Caferino Carreño, Humberto Sandoval, Daniel 2.o Sáez, Serafín Soto, Blas 2.o Mandujano, Emilio Paretto, Arturo Vera, Alejandro Barañao, Luis Bize, Artidoro Mora, Felipe 2.o Díaz, Manuel J. Romo, Máximo Bravo, Juan Huerta, Juan B. Lorca, Santiago Wilson, Antonio Vidal Cárdenas, Marcial Barrera, Juan Tobar, Francisco Arriaza, Casiano Soto, E. Guarache, Dionisio Ormazábal, Juan de Dios Ramírez, Carlos Gaensly, Rogelio Rosas, Guillermo Rubio, Juan N. Naranjo, Manuel Jorquera y José Miguel Araneda. Asistirá el candidato señor Pradenas Muñoz. Se ruega a las personas que tengan listas concurran esta noche para que den cuenta de ellas.

CONFEDERACION SOCIAL Y CULTURAL DEMOCRATA. — Citación oficial a asamblea general. — Cítase a los señores delegados de centros demócratas de Santiago y de provincias a la Asamblea General de la Confederación Social y Cultural para el Domingo 15 del presente, a las 2 y media P. M., en el local del Centro A. Poupin, Recoleta 164, altos.

"Los diferentes delegados deberán acreditar su calidad de tales por medio de poderes otorgados por las instituciones que representen.

"La tabla de materias a tratar se ha formado como sigue:

Cumplimiento de acuerdos del 1.er Congreso. Acción social y política de los centros de juventud demócrata, frente a la campaña de 1924, y ante las próximas inscripciones electorales. Proyecto de legislación para proteger a los empleados particulares. Trabajos en pro del 2.o Congreso de la Juventud Demócrata a celebrarse en Chillán, en Setiembre próximo.

Las comunicaciones de los centros continúan siendo atendidas por los secretarios generales, señores: Serafín Soto (Centros del Sur del país), y Benjamín González Torres, (Santiago y Norte del país), debiendo dirigirse a la Casilla 2183, Santiago.

Oportunamente se publicará la lista de delegados nombrados para la próxima asamblea, la cual ha despertado especial interés, según las comunicaciones recibidas por la Secretaría General".

Jabón Balsámico
EL MEJOR

VIDA SOCIAL

DIA DE LA MADRE

El Jueves 12 a las 6 de la tarde se llevará a efecto en los salones de la Intendencia una reunión que tendrá por objeto organizar los Comitées que deberán encargarse de las diversas festividades con que se proyecta solemnizar el **Día de la Madre**.

Concurrirán a esta reunión que será presidida por el Intendente de la provincia don Alberto Mackenna, la presidenta de los Comitées señora Rosa E. Rodríguez de Alessandri, la secretaria señorita Elvira Santa Cruz Ossa y las prosecretarias señorita doctora Cora Mayers y señora Clarisa Polanco de Hoffman; en representación de la Liga de Damas Chilenas las señoras Amalia Errázuriz de Subercaseaux, Elena Roberts de Correa, Elisa Walker de la Taille; en representación del Patronato de la Infancia la señora Luisa Aldunate de del Río y la señorita Elena Fernández Jara; en representación de la Protectora de la Infancia la señora Emiliana Concha de Ossa, Teresa Salas de Huneeus; en representación del Club de Señoras las señoras Delia Matte de Izquierdo, María Valdés de Prado, Delia Izquierdo de Reyes, Teresa Garland de Ossa; en representación de la Juventud Católica Femenina las señoritas Teresa Ossandón Guzmán, Raquel Pizarro Espoz y Marta Walker Linares; en representación de la Liga de Higiene Social la doctora Ernestina Pérez; en representación de la Cruz Roja, las señoras Carmela Prieto de Martínez, Beatriz Letelier de Reyes, Ana Zegers de Echenique, Blanca Figueroa de Riesco, Clorinda Ibáñez de Martín; en representación de la Asociación de señoras contra la Tuberculósis, las señoras María Lamas de Salinas y Teresa Boonen de Torres; en representación del Consejo Nacional d Mujeres la señora Amanda Labarca Hubertson; en representación de la Cruz Blanca, la señora Adela Edwards de Salas.

En representación de la Junta de Beneficencia Escolar, las señoras Josefina Barros de Valdivieso, Delfina Pinto de Montt, Eduvigis González de Rivas, Ester Alessandri de Matte, María Huidobra de Vicuña, Carmen Subercaseaux de Helffman, Sara Hinostroza de Sota; en representación de las Ollas Infantiles, señoras Mercedes Santa Cruz de Vergara y Elena Palacios de Opazo; en representación de la Archicofradía de las Madres Cristianas, las señoras Morandé de Valdés y Sofía Eastman de Huneeus; en representación de las Créches, las señoras Teresa Cazotte de Concha, Manuela Herboso de Vicuña y Cristina Vicuña de Barros.

También asistirán el Alcalde don Rogelio Ugarte y algunos regidores, los directores y directoras de todos los establecimientos de educación, los presidentes de las Juntas de Beneficencia, Banco de Piedad de Chile, Boy-scouts, Centros Obreros, etc. etc., y todas las personas que recibieron anteriormente citación para la sesión inaugural de este movimiento a favor del **día de la Madre**.

En esta reunión el Comité Central presentará al estudio de la sociedad de Santiago, el programa elaborado para el 20 de Octubre, día fijado por el Intendente don Alberto Mackenna para dicha celebración.

Se encarece la asistencia de todas las personas afectadas a la idea patrocinada por estas distinguidas personalidades.

Kto.

EN EL TEATRO SPLENDID.—
El Teatro Splendid ofrecerá el próximo Jueves, a las 3 de la tarde una función gratuita de biógrafo, dedicada por ahora a las secciones del Colegio de San Ignacio, San Pedro Nolasco, Padres Franceses e Instituto.

A BUENOS AIRES.—
El Sábado próximo parten a Buenos Aires el señor Juan Edo y señora Virginia Zegers de Edo.

A EUROPA.—
El 18 del presente se dirigirán a Europa las siguientes personas: señor José Bernales y señora Julia Saavedra de Bernales; señora Carmela Bernales de Herz; señor Ismael Valdés Valdés; señora Concepción Valdés de Marchant; señorita Teresa de Agüero Herboso; señor Eduardo Ruiz Tagle Fernández; señor Luis Calvo Mackenna y señora Julia Eyzaguirre de Calvo; señorita Luz Covarrubias Ortúzar, señorita Teresa Marchant Blanlot y señora Celia Solar de Valdivieso.

MATRIMONIO.—
Ayer ha quedado concertado el matrimonio de la señorita Blanca Humeres Solar con el señor Arturo Reyes Valledor. Hizo la visita de estilo el señor Arturo Reyes Ovalle.

CRUZ ROJA DE LAS MUJERES DE CHILE.—
Se avisa a las socias que la asamblea general que debía efectuarse hoy a las 5 P. M., ha sido suspendida hasta nuevo aviso.

IN MEMORIAM.—
Mañana 11, a las 10 y media A. M., se oficiará una misa en la Gratitud Nacional por el descanso del alma de la señora Rebeca Ugarte de Corvalán.

BANDO DE PIEDAD DE CHILE— Sección Colegio Padres Franceses.— Los socios de la Sección de Colegio de los RR. PP. Franceses, han preparado una hermosa fiesta de caridad que se realizará mañana Miércoles, a las 2.30 de la tarde en el Patronato de los SS. CC. Se trata de festejar a los niñitos pobres de esta institución y para cuyo objeto han recolectado numerosos paquetes con ropa, dulces y golosinas.

Para el chocolate con que agasajarán a los niños se han adherido hasta ayer los siguientes socios de la Sección del Colegio: Luis Achondo, Alfredo Gacitúa Vidaurre, Víctor Lyon, Héctor Labbé, Fernando Bozo, Luis Gazmuri, Alfonso Muñoz, Ricardo López, Víctor Gallardo, Eladio Vicuña, Eugenio Guzmán Larraín, Gabriel Concha, Enrique Rodríguez, Roberto Matta Vicuña, Mario Matta, Sergio y Héctor Fernández Walker, Sergio Alvarez, Jaime Pinto Riesco, José Walker, Manuel Marchant Lyon, José Besanilla, Edmundo Rilodo, Juan Garcés, Pedro Opazo Cousiño, Ricardo Estevez, Sixto Pinto Riesco, Joaquín Cerveró, Fernando Varas, Manuel Garretón, Jorge Salas, Luis Araos, Sergio Marchant Lyon, Renato Cristi, Gonzalo Vargas, Carlos Aguirre, Jorge Mougues, Carlos Vergara, Carlos Mesa, Carlos Cerda, Benjamín Vargas, Alfonso Rivera, Alejandro y Jorge Guzmán, Alberto Pulido, Alfredo Briceño, Guillermo Wood, Luis Tagle, Sergio Benítez, Luis E. Lyon y Omar Araya, etc.

La Sección del Colegio ha invitado al chocolate, que será compartido con los niños pobres, a los siguientes socios de las otras secciones: Jorge Godoy Montt, Bernardino Toro, Germán Morandé, Eugenio y Juan Cerda, Eduardo Camino, Eduardo Gronhert, Juan Díaz Salas, Pablo Ossandón Guzmán, Raúl Irarrázaval Lecaros, Benjamín Viel Vicuña, Claudio Pra Balmaceda, Arsenio Molina, García Moreno, Víctor Eyzaguirre Lyon, Julio Chaná Cariola, Enrique Mac-Iver Covarrubias, Juan Tocornal Gandarillas, Carlos Cotapos Errázuriz y Claudio Troncoso Fernández.

EN SOCIEDAD

SEÑORITA MARIA DEL RIO MOREL (Fot. Charlin).

DEFUNCION.—
Ha bajado a la tumba rodeada del cariño de su familia y de cuantos la conocieron la respetada señora Adela Lizama v. de Pantoja.

Los funerales de la señora Lizama de Pantoja se efectuarán hoy a las 10 y media después de una misa que se ofrecerá en su casa de habitación.

ASOCIACION DE LA JUVENTUD CATOLICA FEMENINA.—CENTRO DE SANTA ANA.—
Tenemos el agrado de invitar especialmente a todas las señoritas que pertenecen a esta parroquia a las interesantes clases de Apologética que se efectúan en Catedral 1674 todos los Martes, a las 5 P. M.

En el tocador de toda mujer bella se encuentra invariablemente la CREMA del HAREM

RECITAL POETICO.—
En breve se llevará a efecto el recital poético que ofrece en el Teatro Unión Central la conocida artista, señorita Eddej, con el siguiente programa:

Primera parte:
1. Gabriela Mistral, "La lluvia lenta".
2. Gabriela Mistral: "El Ruego".
3. Gabriela Mistral: "Balada de la estrella".
4. Gabriela Mistral: "Los sonetos de la muerte".
5. Gabriela Mistral: "Tribulación".

Segunda parte:
6. Lope de Vega: "Cristo aguarda".
7. Mario Bravo: "Canción de la distancia".
8. Mario Bravo: "Canción de la sed".
9. María Monvel: "Azul engaña".
10. Juana de Ibarbaurou: "Despecho".

Tercera parte:
11. Zorrilla de San Martín: "Soledad".
12. Alfonsina Storni: "Noche lúgubre".
13. Delmira Agustini: "Soneto".
14. Aída Moreno Lagos: "Humedecido está mi corazón".
15. Rubén Darío: "Marcha triunfal".

Los poesías "Cristo aguarda" y la "Marcha triunfal", serán declamadas en traje de carácter.

AURORITA PERIS Y SU EXITO EN EL SETIEMBRE

Un triunfo de lo más simpático ha conseguido Aurorita Peris en el Setiembre, de regreso de su jira por el Sur. Ha estrenado no solamente un nuevo repertorio de canciones especialmente dedicadas a ella, sino que también ha presentado trajes preciosos que recien ha recibido de París.

Hoy trabajará la vermouth y nocturna del Setiembre, en combinación con la espléndida película "Bajo dos Banderas".

El figurín del día

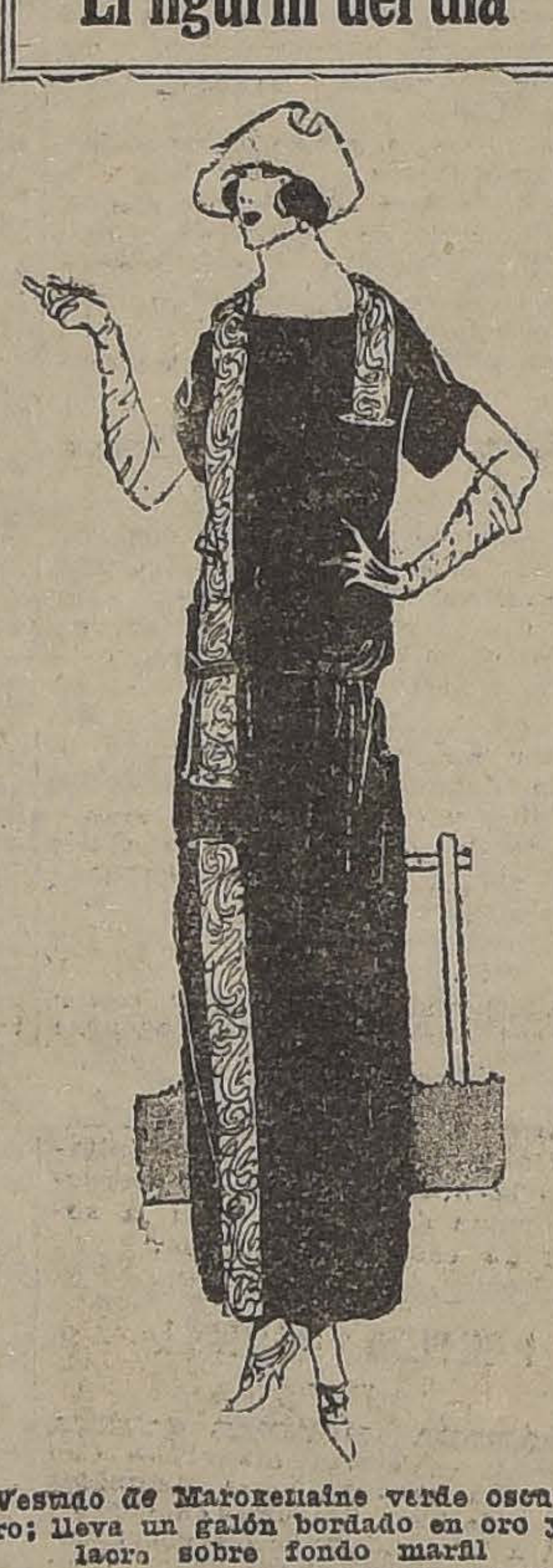

Vestido de Marocellaine verde oscuro; lleva un galón bordado en oro y lacre sobre fondo marfil

LAS PIELES DE TOPO

Son numerosas las señoras que manifiestan su extrañeza por la escasa duración de las pieles de topo. Consultando el punto con técnicos de reconocida competencia en uno de los principales centros importadores del ramo, la conocida Peletería "El Tigre", confirman el denuncio de la poca duración de la piel de topo, debido a que por diversos conductos se han traído a Chile pieles procedentes de criaderos, cuya durabilidad es sumamente limitada.

La Peletería "El Tigre", por su parte, garantiza al público que su topo es de primera calidad, procedente de la renombrada casa "Rivella", y lo entregan a su clientela garantido a toda prueba. Es el motivo por qué esta acreditada peletería vende tanto, siendo como es una casa seria, módica y de toda confianza. Tomen las señoras referencias entre sus amigas y se harán clientes de "El Tigre" para siempre.

"El Tigre" es la única peletería española que existe aquí y está situada en Estado 278, casi frente a la casa Gath y Chaves al llegar a Huérfanos.

Visite usted esta casa y pasará un momento agradable e interesante, inspeccionando personalmente las hermosas colecciones de modelos en pieles de todas clases y de todos precios que allí existen para usted.

FLORA.

RECEPCION.—
La señorita Isabel Eguiguren Pérez ofrecerá próximamente una recepción a sus relaciones íntimas.

LA Sra. LEONOR LORCA DE OYARZUN.—
Nuestra sociedad ha sido dolorosamente sorprendida con la noticia del fallecimiento de esta distinguida dama, ocurrido en las últimas horas de la tarde de ayer.

Las condiciones de carácter que adornaban a la extinta, hicieron de ella una de los miembros más queridos de nuestra sociedad.

Su muerte enluta a distinguidos hogares de nuestra sociedad y cubre de duelo a una prestigiosa familia.

MUSICA DE DEBUSS.—
Hoy, día de audición especial de música, la orquesta del Tea-Room de la Casa Gath y Chaves ejecutará un escogido programa musical de obras del célebre compositor francés Debussy.

Damos a continuación el programa:

Primera parte.
1. Prelude, Cortége et air de Danse (L'Enfant Prodigue.)
2. Deux Arabesque.
3. Valse Romantique.
4. Mazurka.
5. Pelléas et Mélisande (Drame Lyrique).

Segunda parte
1. Petite Suite a) En bateu b) Cortége c) Menuet d) Ballet.
2. Clair de Lune.
3. La plus que lente (Valse.)
4. La Fille aux Cheveux de Lin.
5. Le coin des enfants (Suite) a) Le petit berger b) Golliwogg's Cake Walk.

SEÑORA ROSA WALKER DE LAR

Durante largo tiempo una dolorosa enfermedad, venía minando la preciosa existencia de esta distinguida dama, la señora Rosa Walker de Larraín, siendo inútiles los esfuerzos gastados por los distinguidos facultativos que la atendían para arrancarla de la muerte.

No hacía mucho que había formado su hogar, el que llenó con todas las ternuras y bondades de su corazón, dejando a los suyos el recuerdo de todas las que la adornaban.

Desde hacía algún tie atacada de un mal in la postró en su lecho un minuto de reposo portando su cruel enfe santa resignación.

La muerte de esta dama, constituye una pérdida para nuestra que la contaba entre bros más queridos.

FUNERALES DE DON EMILIO A. CARRASCO.—
A las 4.30 P. M. de hoy, serán conducidos desde la Estación Mapocho al Cementerio General, los restos mortales del señor Emilio A. Carrasco, fallecido antenoche en su residencia de Viña del Mar.

DON URBANO OSORIO VICUÑA.
Después de una larga enfermedad ha fallecido ayer, don Urbano Osorio Vicuña.

Su muerte enluta distinguidos hogares de esta capital.

Sus funerales se efectuarán hoy a las 4 y media, partiendo el cortejo desde su casa-habitación, Riquelme N.o 44.

BAILE.—
Se ha fijado para el día 4 de Agosto próximo el baile que ofrecerá a sus relaciones la señorita Lucía Ortúzar Cruz.

ASOCIACION DE LA JUVENTUD CATOLICA FEMENINA.—
Cítase a los directores de los centros y delegados a una importante reunión para hoy Martes 10 a las 5 P. M., en Santo Domingo 1274.

Tabla: el retiro del día 17 del presente mes. La renuncia del directorio general. La revista de la Asociación. La asamblea de Julio el Sábado 28.

La tesorera nacional, señorita Gabriela Echegoyen Ballacey atenderá después de la reunión a las tesoreras de los centros.

Presidirá la reunión el Iltmo. señor don Rafael Edwards.

CONSEJO NACIONAL DE MUJERES.—
Hoy Martes a las 11 A. M., clase de higiene por la doctora Ernestina Pérez.

A las 5 P. M., clase de francés de Mme. Ithmralde.

Se cita a sesión de directorio hoy a las 5 y media P. M., y a sesión general de asamblea a las 6 y media P. M.

ENFERMOS.—
Mejor de salud se encuentra la señorita Martha Gundelach Escares.

—Se encuentra restablecida la señorita Raquel Pérez Tupper.

—Restablecida la señorita Teresa Besa Fóster.

—Delicada de salud está la señorita Elena Garcés Guzmán.

VIAJEROS.—
De la Isla Huafo ha regresado don Alfredo Herrera Urioste.

—Próximamente regresará de Concepción la señorita María Spoorer Carmona.

—Del Sur han regresado don Gabriel Bunster y señora María Saavedra de Bunster; don Luis Edwards y señora Laura Bunster de Edwards.

—Se encuentra en Colina don Estanislao Pérez Tupper y señora Josefina Urrejola de Pérez.

CUADROS FRANCESES.—
Con un hermoso cuadros de reputados ar ceses inauguraron los her zaguirre, en la tarde de interesante exposición, lones de la casa Eyzag

La variedad de los originalidad de sus colo man un hermoso conju de artistas como Gaston che, Carolus Durand, to, Chigot, etc., los aut cuadros expuestos en los salones de la casa Ey que están llamados a de tre los amateurs, verd siasmo.

FALLECIMIENTO.—
El Domingo, a las 7 d dejó de existir en esta señora Gildea Arenas v. perteneciente a una de las más distinguidas de Sant

Sus funerales, se efect a las 9 de la mañana, unas solemnes honras fún se llevarán a efecto en la quia del Corazón de Jes

DINNER-BLANC.—
Próximamente ofrece ner-blanc a un grupo de ciones íntimas la se Blanco Viel.

CURSOS DE BAILE

Clases en privado para los principiantes. Enseñanza rápida y correcta según las últimas novedades de la moda europea.

ACADEMIAS.—Miércoles, Viernes y Domingo en vermouth, de 6 a 8. **J. M. Aguilar, Profesor práctico y de más actualidad.—Local: Natanial 135.**

"Casa Santa Ana"

Gran liquidación en sombreros de última novedad; por ser a fin de estación, también hay medias, guantes y artículos de fantasía muy rebajados de precios.

CATEDRAL 1484

MUEBLES

de todos estilos, a precios bajísimos, vende

"LA UNIVERSAL"

Catedral 1131

FRENTE AL CONGRESO

Damos facilidades en el pago. Entrega inmediata.

BLENORRAGIA

FLORES BLANCAS

y demás afecciones se curan con Iyecciones Excelsior.

LO MEJOR DE LO MEJOR

RAMIS CLAR

CREMA CHANTILLI

MUEBLES

LLULL Hnos. y Cía. Ltda.

LLEGO UN GRAN SURTIDO NUEVO DE TAPICERIA

:: MUEBLES FINOS Y SOBRE PEDIDO ::

MERCED 386

Casa Santo Domingo

Catedral 1063

Hoy y mañana, únicos días de pago para los boletos favorecidos con la fecha 7 de Junio.

BAILE

HOY de 10 a 12.30

en los espaciosos y elegantes salones del profesor argentino

ALEJ. SOUTO

STO. DOMINGO 1081

ORQUESTA RISPOLI

Concurrencia escogida y seleccionada

DIAS DE ACADEMIA

Martes, Jueves, Sábado y Domingo de 10 a 12.30

CLASES PARTICULARES

Diariamente de 2 a 6 P. M.

BOTER RIGO

La casa mejor parada para ate pedidos de pr cias.

Especialidad calzado sobre dida.

Pedro Ripoll &

ESTADO 11

TINTORERIA SUIZ

Talleres: DOMINICA 404

SUCURSA

Agustinas 815 al llegar a San Anto

Se tiñe y limpia toda clase de ropa por muy delicada
ESPECIALIDAD EN LUTOS entregables en 24 horas
SE ATIENDEN ORDENES DE PROVINCIAS

CASILLA 1884 — TELEFONOS 2717-

HILANDERA NACIONAL

TELAR PRACTICO HOGAR

SUCURSAL

LANA

desde $ 1 madeja, BUFANDAS Y CHALONES desde $ BRITAS en preciosos dibujos y GENEROS estilo abrigos.

IMPORTANTE: Evítese trabajo y mande confeccionar de LANA y SEDA en forma rápida y durable a nuestros RES de CARRERA 374.

SEÑORA:

Adquiera usted nuestras máquinas; 4 lecciones bastarán para confeccionarse sus adornos y vestuarios económica y durable. GANARA, si lo quiere, DINERO HOGAR; la FABRICA le proporcionará trabajo munerado.

Nuestras máquinas son de bajo precio y únicas MODIDAD Y FACIL MANEJO. Visítenos sin compromiso convencerá.

DEP. BANDERA 161 (altos)

FABRICA: CARRERA 374

Provincias: Soliciten FOLLETO EXPLICATIVO

CORSES Y FAJAS NIRVANA

Precios de verdadera liquidación por renovación del surtido. Modelos gran moda, especialidad sobre medida. Cortes especiales para personas

ANA VENTOSA. ROSAS 1085 CASI ESQUINA BANDERA

SPLENDID-HOY

Dirección MAX GLUCKSMANN
HUERFANOS 1048 — TELEFONO 2818
DIA DE MODA

5.15 y 9.30 Exito Paramount
Exclusividad Max Glücksmann
"EL FANTASMON"
por DOROTHY GISH

creación magistral del más grande actor dramático del Cine

6.30 y 10.30 ESTRENO DE LA GRAN SUPER PRODUCCION SOCIAL

MARIDOS MODERNOS
HENRY WALTHALL

TEMA:
¿Qué debe ser el marido moderno? ¿Una máquina de hacer dinero o un hombre de hogar, dedicado a los suyos?

—o—

Si es usted casado esta obra le proporcionará una lección.

TEATROS - MUSICA - CINES

TEATRO MUNICIPAL

Anoche: "Le Filibustier y Boubouroche". — Hoy, a las 6 de la tarde: "La Prise de Berg-on-Zoom"

Anoche subió a escena "Le Filibus- r y Boubouroche". Los versos de chepin son agradables; su con- pción dramática en "Le Filibus- e" interesa bastante; la obra en sumen proporciona un buen rato público. Y todavía hay en "Le libustier" para darle calor poéti- , la sugestión del mar, una de las siones genuinas de Richepin, aun- e explotada con exceso en su pro- icción.

La obra fué interpretada muy bien r M. Magnier, Mlle. Clarel, Mlle. ceney, M. Bonvallet y M. Marnay. La segunda obra puesta en escena oche fué "Boubouroche", de Geor- s Courteline. Es una de las mejo- s obras de Courteline. La obser- ción de la vida y de la humanidad sido retratada con un realismo rprendente, en un estilo directo, eciso, netamente y exquisitamente ncés.

M. Pierret hizo un excelente Bou- uroche, dentro de la buena tradi- n francesa; Blanche Toutain, en rol de Adele, desarrolló una mag- ica labor escénica; Kessler (An-) y Rouviere (un vieux Mon- ur) secundaron eficazmente el ego escénico del conjunto que co- chó muy buenos aplausos.

Una interesante función vesperti- se anuncia para hoy, en el Mu- ipal. "La Prise de Berg-op-zoom", hilarante comedia de Sacha Gui- , subirá a escena por última vez la temporada.

Hay interés en el público por asis- a esta representación, pues el treno de dicha pieza ha marcado éxito sin precedentes.

Para mañana en la noche se anun- la 19.a función de la temporada n "Les chevaux de bois", una de piezas más finas y exquisitas de la moderna literatura francesa.

"Les cheveaux de bois" (Los caballitos de madera) que, como los que había en la Alameda, corren hasta lo infinito sin encontrarse nunca y sin cansarse jamás, es una comedia en 3 actos de una delicadeza sentimental hecha de lágrimas y sonrisas; un verdadero encaje del arte teatral. Es la delicada historia de un matrimonio, dividido temporalmente por los celos y reunido nuevamente por la intervención del padre de la esposa. La obra es, desde hace varios meses, el gran éxito del Theatre de la Potiniere, la linda bombonera del boulevard de la Magdalena.

Para el Jueves se anuncia la "premiere" de "La Passante", interesantísima obra de Kistemaeckers.

El Viernes en la noche se llevará a efecto la velada de gala que la colonia francesa ofrece a la sociedad de Santiago, en celebración del glorioso aniversario del 14 de Julio. El programa de esta velada es el siguiente: 1.a parte "La paix chez soi", comedia en 1 acto de Georges Courteline; 2.a parte, interesante programa en el cual tomarán parte todos los artistas de la "troupe" francesa; 3.a parte "L'anglais tel qu'on le parle", comedia en 1 acto de Tristán Bernard. Las localidades estarán desde hoy en venta en la Casa Weil.

Con esta función de gala se despide la compañía dramática francesa de la Porte St. Martin, que ha actuado con un éxito artístico sumamente satisfactorio para los señores abonados.

Olvidábamos recordar que mañana, en uno de los intervalos, se llevará a efecto la "tómbola" a beneficio de la Asociación de artistas dramáticos franceses que se encarga de la mantención del Hogar para los viejos artistas dramáticos retirados ya de la escena.

OLER VELA DA LA "CONDESA BAILARINA

Anoche "La princesa de las Czar- s", a pesar del frío intenso que naba, logró atraer una concu- ncia extraordinaria que aplaudió tusiasmada la labor eficiente de artistas, especialmente de riana Soler y Pierrette Fiori.

Hoy va a pedido general, la aplau- la opereta del maestro Roberto olsz, "La condesa bailarina", que nto ha gustado al público, como r su música original y de gran lleza melódica. La belleza de la sica de Stolsz no nos ha extra- do, ya que este compositor vie- s, ha vivido mucho tiempo en Es- los Unidos, país donde se ha in- lucrado al ambiente, adoptando las las modalidades de los com- sitores yanquis, en lo referente a armonía y composición.

En "La condesa bailarina", los es protagonistas están a cargo las tiples Adriana Soler y Pie- tte Fiori, barítono Vela, tenor llany, bajo cómico Carrillo y ca- ato Morató.

La orquesta la dirigirá el maes- Luis Dell Argine.

SANTIAGO

Hoy en vermouth social, a las 6 M., la compañía Serrador-Marí ndrá en escena la divertida co- dia francesa, original de los fa- sos autores Hennequin y Weber, lorette y Patapón". Por la no- e va el gran éxito cómico de Ar- hes: "La locura de don Juan". añana Miércoles, en función noc- na, se estrenará la comedia de iñoz-Seca y Pérez-Fernández, ti- lada: "De lo vivo a lo pintado", e ha sido un éxito en Madrid.

TEATRO MUNICIPAL
HOY, A LAS 6:

Función vespertina extraordinaria.

Por última vez en la temporada:

La Prise de Berg-Up-Zoom
comedia en 4 actos de Sacha Guitry.

Mañana en la noche: Estreno:

"Les cheveaux de bois"

"LA DUQUESA DEL BAL TABARIN"

La Compañía de Operetas Soler-Vela, presentará el Miércoles la celebrada opereta del maestro Lombard: "La duquesa del Bal Tabarín".

Con "La duquesa", debutarán, además, dos nuevos elementos, la tiple cantante señorita Luisa Ferri y el tenor cómico Ramón Reynada, haciendo los roles de Eddy la telefonista y Sofía, respectivamente.

LA DESPEDIDA DE NAVARRO

Esta noche hace su velada de beneficio y despedida en el American Cinema, el celebrado parodista y ventrílocuo Navarro, que durante algún tiempo actuó en nuestros escenarios con el nombre de Henry II.

Navarro ha logrado destacarse en forma muy singular entre nuestros artistas mediante su trabajo ingenioso, original y sobre todo muy liviano. Su familia de muñecos parlantes se ha hecho popularísima y el público le debe buenos instantes de sano regocijo.

Ahora Navarro sale de Chile, en una gira de tiempo indeterminado; quiere alcanzar a Ecuador, Centro América y México. Estamos seguros que la velada de despedida reunirá numeroso público. Tomarán parte en esta velada la señorita Marta Cifuentes, cancionista, señor Rojas Gallardo, Arturo Bührle, La Chilenita, artistas de la Compañía Conti-Podestá.

Navarro amenizará la velada con algunas astracanadas de sus despampanantes muñecos. Finalizará el acto con un baile amenizado por la orquesta De Lorenzo.

Además la orquesta ejecutará música de Armando Carreras.

REMATE DE LLAVES, PARA LA TEMPORADA LIRICA

Recordamos a los interesados que el Lunes próximo se llevará a efecto en la Sala del Municipal el remate de llaves que dará derecho de preferencia a las localidades del Teatro en la próxima temporada lírica y en las temporadas que seguirán a la lírica oficial. La compañía se embarcará en Génova con rumbo a Chile, el 24 del presente. El estreno de la compañía se efectuará en la primera decena de Agosto.

SPLENDID - JUEVES 12

EL MAS COLOSAL CHAPARRON DE CARCAJADAS con el estreno de la tercera creación super gigante

Vida y Milagros de Harold Lloyd

Y EL NOTABLE Y COLOSAL ESTRENO!

Una visita a la Ciudad Paramount

en la que aparecen las más hermosas estrellas luciendo toilettes regias, Glaria Swanson, Bebé Daniels, Agnes Ayres, Elsie Ferguson, Dorothy Dalton, Alice Brady.

LA GRAN COMPAÑIA CHILENA DE LA SOCIEDAD DE AUTORES

Los señores Carlos Cariola y René Hurtado Borne, a quienes la Sociedad de Autores Teatrales de Chile encomendó la organización de una gran Compañía chilena, con serias bases económicas y artísticas, han dado término con brillante éxito a su cometido.

La Compañía cuyo elenco total daremos el próximo Miércoles, llevará como director al conocido actor don Nicolás Carreras, y como primer actor cómico al aplaudido actor chileno Evaristo Lillo, cuyos éxitos en Argentina son de todos conocidos. Lillo llegará a ésta el próximo Viernes, por lo cual se le prepara una entusiasta recepción. La Sociedad de Autores sólo dará su autorización y repertorio a esta gran Compañía auspiciada por ella, conforme a los estatutos sociales.

Tendremos al corriente a nuestro público de esta nueva era de resurgimiento de la escena nacional, seguros que ella será el paso definitivo para su mayor progreso.

MUSICA COLOMBIANA

Han llegado a la capital, un grupo de artistas colombianos que con el nombre de "La Lira Colombiana", han iniciado una gira por las Repúblicas sur-americanas, con el objeto de dar a conocer el folklore musical americano y la música aborigen.

Figuran entre ellos los cantantes Wills y Escobar, artistas que han sido aplaudidos en Centro y Norte-América, obteniendo destacados éxitos con sus interpretaciones de canciones criollas y han impresionado numerosos discos con la Fábrica Víctor.

Se proponen ofrecer una serie de audiciones en un teatro central, donde seguramente han de lograr interesar a nuestro público, que tanto gusta de estos géneros musicales.

Oportunamente daremos más detalles respecto a sus presentaciones.

PROGRAMAS DE HOY

MUNICIPAL.— Compañía Dramática de la Porte de St. Martin. Vermouth "La prise de Berg-on-Zoom".

UNION CENTRAL.— Compañía de Operetas Soler-Vela. Noche "La condesa bailarina".

SANTIAGO.— Compañía de Comedias Serrador - Marí. Vermouth, "Florette y Patapón". Noche "La locura de don Juan".

TEATRO SANTIAGO
EMPRESA ERNESTO BOUQUET
Compañía Española Moderna de Comedias Serrador Marí
HOY MARTES 10 DE JULIO, HOY
Vermouth a las 6 en punto
FLORETTE Y PATAPON
Noche, a las 9.15. Sigue el gran éxito:
LA LOCURA DE DON JUAN

MUSICA

MARIA DVORAK Y CARLOS VONHOUT

Se ha fijado para el Viernes próximo, en el Teatro Unión Central, el segundo concierto de estos artistas, que obtuvieron en el concierto anterior un triunfo señalado.

En su primera presentación ante nuestra sociedad, confirmaron ampliamente la brillante crítica de que venían precedidos desde Europa y Estados Unidos.

Para su audición del Viernes han confeccionado un brillante programa, que daremos a conocer oportunamente.

Las localidades pueden adquirirse en la boletería del Teatro Unión Central y en la Casa Otto Becker.

AGUSTIN ROIG Y ROSINA TASSO

Gran interés ha despertado en nuestros círculos artísticos el anuncio del concierto que estos artistas darán el Domingo próximo, en el Teatro Comedia.

Tanto mayor es el interés por cuanto hace ya tiempo que no se escucha entre nosotros a Rosina Tasso, la soprano que años atrás, en las dos últimas temporadas oficiales de la lírica, hiciera las delicias del público del Municipal.

AUDICION DE MUSICA CHILENA

Se están haciendo las gestiones necesarias para que el simpático grupo de las cantantes chillanejas dé, como despedida antes de irse a cumplir contratos con empresarios de provincias, una audición de música chilena.

El éxito creciente de estas distinguidas artistas y el que figuren nuestros mejores autores en el programa, nos hacen augurar a este concierto la mejor acogida de parte de nuestro público.

Se cantarían composiciones de Soro, Leng, Allende P. H., señorita Sepúlveda, Bisquertt, Traversari, Farr, Melo, Acevedo, Pérez Freire y Aracena.

CONSERVATORIO NACIONAL DE MUSICA

CONCURSO MUSICAL

En estos días dará su fallo el jurado de profesores del Conservatorio en el concurso de obras sinfónicas, pianísticas, para canto y piano y para violín y piano, que organizó la Dirección del establecimiento a fin de dotar la biblioteca de una sección de obras chilenas que se darían a conocer en algunas de las presentaciones de alumnos de las que se efectúan año a año.

Oportunamente daremos a conocer el acta respectiva y los nombres de los autores premiados.

MUY PRONTO!
EL HOMBRE DE LA MÁSCARA DE HIERRO?

J-12

T. ALAMEDA
HOY ESPECIAL Y NOCHE
LA HIJA DE NAPOLEON
MAÑANA
EL PUEBLO DE LAS BRONCAS

Alhambra y Victoria
Hoy, tarde y noche:
El Diamante Negro
estreno Pathé-París 1923, por
Henry Krauss
(de "Los Miserables")

Teatro Unión Central
Compañía de Opereta moderna SOLER-VELA
Hoy Martes 10, a las 9.30:
La Condesa Bailarina
Mañana, a las 9.30, la hermosa opereta
"La Duquesa del Bal Tabarín"
Jueves 12: Gran vermouth social, a las 6 P. M.

AVENIDA - HOY 6.20 9.20
JOHN BARRYMORE
— EN —
Sherlock Holmes
Mañana: El Dr. MABUSE

NOTICIAS CINEMATOGRAFICAS

SPLENDID

HOY ESTRENA: "MARIDOS MODERNOS". — Para el día de hoy, anuncia esta elegante y concurrida Sala de Cine, una emocionante tragedia pasional que, bajo el título de "Maridos modernos" nos presenta una historia extraída de la vida real. La interpreta el gran actor americano Enrique Walthall. ¿Tiene usted una idea de lo que es un marido moderno?... Es la maquinaria de hacer dinero, es el hombre que dedica todos sus momentos y todo su entusiasmo al sólo hecho de preocuparse más y más fortuna; para con ella sostener el lujo y el derroche de su esposa. Tal es, más o menos, la idea que desarrolla este drama. Real y sentida, tomada de la historia de muchos matrimonios, alerta para los que por esos caminos van. Henry Walthall, el gran actor, realiza una de aquellas labores que bastan para consagrr definitivmente a un artista. Le secunda la bellísima actriz Ethel Flemmy, muchacha encantadora que tiene fama de belleza y elegancia. Esta película irá en las funciones de especial, a las 6.30, y noche, a las 10.30. Para la selecta, a las 5.15 y nocturna, a las 9.30, irá la exhibición de la simpática y alegre comedia Paramount: "El Fantasmón". Cinta interpretada por Dorothy Gish.

SETIEMBRE Y BRASIL

"BAJO DOS BANDERAS". — Hoy será estrenada en los teatros Setiembre y Brasil una espléndida producción Universal que está llamada a obtener uno de los éxitos más legítimos y cimentados: "Bajo dos banderas". Esta cinta, en la que hace el rol protagonista la encantadora y chispeante Priscilla Dean. Encarna la personalidad extraña, inquietante, de una muchacha árabe, por cuyas venas corre también la brava sangre de Francia. De esta fusión nace su temperamento extraño, caprichoso, avasallador. Del árabe ha recibido su herencia de fiereza, de astucia; el poder de simulación que ha ganado guerras y hecho temblar grandes potencias. De su madre francesa, la gracia, la picante coquetería, el valor indomable para defender su patria. Cigarette, que es su nombre, sirve de cantinera a un regimiento de coloniales de guarnición en Argel. A pesar de su terrible belleza, es respetada por todos, se ha transformado en el ídolo de aquellos seres anónimos que van a esconder su pasado, a enterrar sus vidas mutiladas en el desierto infinito y traicionario. Entre ellos hay uno, un misterioso personaje, que logra interesarla, pero que parece no apercibirse de la pasión que ha despertado en el corazón de Cigarette. Víctor oculta su pasado y pasa las horas absorto en tallar maravillosas piezas de ajedrez. Su mutismo, su fina educación que revela a un hombre de estirpe superior, llama la atención de su jefe, un vanidoso Marqués de Chateauroy, quien, con ocasión de la visita de una princesa inglesa, trata de comprarle sus maravillosos tallados, a lo que Víctor se opone, y en un gesto cortesano y altanero, ofrécelas en obsequio a la linajuda visitante. Esto pone celoso al irascible marqués, que en adelante sólo buscará el medio de terminar con su orgulloso subalterno. Mientras tanto Cigarette descubre el complot que traman las tribus árabes para aniquilar a los franceses, apesar del tratado de paz firmado por el Marqués de Chateauroy con el jefe de las tribus. Los medios de que se vale Cigarette para desbaratar los indignos planes de los árabes y salvar su querido regimiento, están tratados con talento y son de una emoción indecible.

Esta film viene con justísima razón, precedida de extraordinaria fama desde los Estados Unidos, país en donde obtuvo uno de los sucesos más ruidosos y definitivos.

IRIS

"ESPOSAS IMPRUDENTES". — Hoy estrena este teatro, a las 6 y 9.30 en punto, la super producción millonaria del famoso autor y actor Von Stroheim, titulada "Esposas imprudentes", interpretación de la hermosa, elegante y encantadora actriz Miss Dupont y de su autor y director el gran actor Von Stroheim.

IMPERIO

REAPARICION DE ANTONIO MORENO. —Uno de los actores más popularizados y favoritos del público, es Antonio Moreno, cuyas facultades artísticas descollantes lo hacen ciertamente merecedor a la general simpatía de que goza y al alto rango en que se le clasifica dentro de las más escogidas constelaciones de astros cinematográficos. En Chile se le ha admirado y se le ha distinguido como a pocos porque ha sabido conquistarse estos afectos no sólo con su agraciado aspecto personal que le favorece, sino principalmente por su excelente trabajo, por su brillante labor en dramas de todo género de los que es una prueba más el estreno Vitagraph-1923, con que reaparece hoy ante nosotros en la pantalla de la Sala Imperio, la obra de gran fuerza dramática, titulada "Tres siete". Bajo este sugestivo título se desarrolla una emocionante intriga en la que Moreno es el encargado de encarnar al personaje que ha de ser la figura ejemplar y gallarda en el amor, valiente en el peligro, audaz ante las ambigüedades de la situación, noble y atrevido Quijote en las lides del honor y, en fin, el centro y eje de un movimiento popular de trascendencia, que se desenvuelve camino de la justicia.

El simpático actor actúa en esta bonita obra con Betarice Burhnam y Bull Montana, amén de otras buenas figuras del cine americano.

CLINICA DENTAL
Dr. F. de PETRIS P.
Av. Matta 319-A, entre Maestranza y Lira
Instalación moderna. Ultimos adelantos de Europa y Estados Unidos.
Consultas diurnas y nocturnas.

CAMBIO CASA [illegible]
Construyéndose con sitio plantado $ 4,500 por brillantes, terrenos, animales, mobiliarios o mercaderías, dirigirse:
CASILLA 4526

Arboricultor Práctico
necesita la Chacra Santa Julia de Ñuñoa, Avenida Irarrázaval 4031. Dirigirse por Correo a Francisco Orrego Luco (Ñuñoa, Teléfono 17) o a Alfredo Ferrán (Galería Alessandri 16, Teléfono 274), indicando nacionalidad, estado civil, edad, certificado de competencia, puestos desempeñados y personas que lo conozcan con sus domicilios.

COMPRESORA
de 3 H. P. y 80 lbs. de presión se prefiere tipo cerrado en baño de aceite, que esté en muy buen estado.
Compro de Ocasión
Dirigirse a
Casilla 792, Valparaíso

IRIS HOY
Castro 130 — Teléfono 3766
a las 6 y 9.30 en punto
Se les presenta una linda ocasión a los vecinos de las calles Carreras, Vergara, Ejército, Castro, Dieciocho, San Ignacio, Cochrane y calles adyacentes para ver por
$ 2.00 PLATEA
la super producción de largo metraje del famoso VON STROHIM
Esposas Imprudentes
por la linda y elegante
MISS DU PONT

COLISEO NACIONAL
A. PRAT Y Av. MATTA
Hoy Martes, Especial y noche
Programa cómico.
TRIPITAS MILLONARIO
y "Chaplín cambalachero"
Mañana:
"El fruto prohibido"

AMERICAN CINEMA
esta noche grandiosa velada y baile despedida de Chile y beneficio del ventrílocuo.
NAVARRO
Variedades — Concierto — y baile, amenizado por la famosa orquesta típica argentina "De Lorenzo".
Además la orquesta New York ejecutará
MUSICA DE ARMANDO CARRERAS

IMPERIO - HOY - 6.30 Y 9.30
ANTONIO MORENO
en el notable estreno VITAGRAPH - 1923:
TRES SIETE
Emocionante drama de acción social y trágico sensacional, con
BEATRICE BURHNAMM y BULL MONTANA

¿QUIEN FUE EL HOMBRE CON LA MASCARA DE HIERRO?
¡AVERIGUELO Y GANARA DINERO!

12-J.

DIGA UD. VEA UD.
la deliciosa reina de la gracia
AURORITA PERIS
Trabaja hoy vermouth y noche en el
SETIEMBRE
El cine estrenará la Jewel-Universal
"Bajo 2 Banderas"

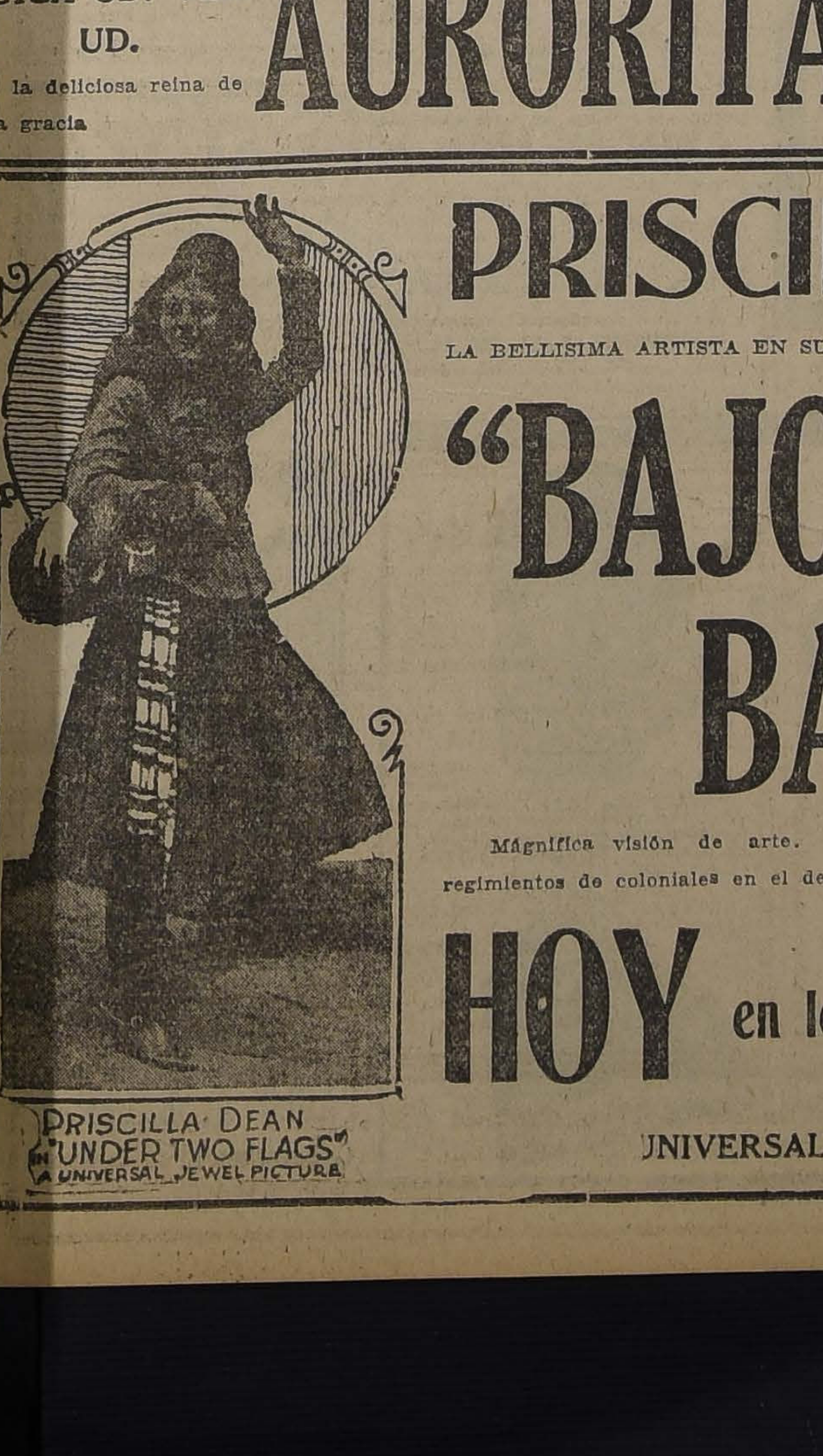

PRISCILLA DEAN

LA BELLISIMA ARTISTA EN SU GENIAL CREACION

"BAJO DOS BANDERAS"

Mágnifica visión de arte. Los interiores fastuosos de los harems la dura vida de los regimientos de coloniales en el desierto africano.

HOY en los Teatros Setiembre y Brasil

UNIVERSAL PICTURES CORPORATION

IMPERIAL - Hoy 6.30 y 9.30 EL PUEBLO DE LAS BRONCAS POR EL TURNIO

Mañana
EN EL
SETIEMBRE
Una auténtica serial de la marca "UNIVERSAL"
por el hércules del cine, el atleta de facha de roto chileno.

EDDIE POLO

Se titula esta nueva producción ciclope
LOS 4 SECRETO
y consta de 15 largos episodios con u
escenas ultra sensacional.

Vea Ud. hoy los 3 primeros episodios y se librará de la grippe para poder seguir viendo los siguientes la próxima semana nunca Edie Polo ha hecho tantas proezas de valor , audacia, box, lucha y acrobacia.
Si no puede ir mañana al Setiembre baya pasado mañana al Esmeralda o al Brasil — No se aflija.

El cine de los grandes espectáculos de arte:
IMPERIO
PRESENTARA
Mañana
A las 6 en punto y a las 9.30

REPUBLICA

LA MAGNA PELICULA "ESPOSAS IMPRUDENTES".—Anuncia este teatro para sus funciones de hoy la exhibición de una de las producciones más famosas de la cinematografía mundial y al mismo tiempo la mayor y más valiosa de las obras de la Universal Pictures Corporation, titulada "Esposas imprudentes". Este enorme y precioso film consta de quince grandes actos y es un drama en el que se exhibe el más interesante juego de pasiones. Es creación total de Erich Von Stroheim, lo que equivale a decir que suyo es el argumento, como la dirección y la gloria del primer rol.

COLON

CARMEN TOLOSA EN COMBINACION CON EL BIOGRAFO. — La presentación de Carmen Tolosa fué un bonito acontecimiento artístico, al cual ha respondido con toda elocuencia el público de esta sala. Así se dá al espectáculo diario un nuevo valor de atracción que viene a amenizar brillantemente los programas diarios de cinematografía. La presentación plástica de esta artista, que posee un bellísimo cuerpo, están hechas con buen gusto y mucha selección, llamando justamente la atención las referentes a las que hace con los atavíos de perlas.

El cine da hoy la hermosa creación de Hoot Gibson: "Acción enérgica".

INDEPENDENCIA

HOY ESTRENA "AUDACIA CONTRA AUDACIA", POR WALLACE REID.—En ambas funciones de hoy presentará este cine una emocionante y bellísima producción perteneciente a la acreditada manufactura Paramount y titulada "Audacia contra audacia" o "El millonario y el bandido", argumento de aventuras policiales muy emocionantes y sensacionales, interpretado por el gentil y malogrado actor Wallace Reid, quien se revela en esta obra como un notable campeón de box.

Mañana se estrena "Culpable de amor".

AVENIDA

En sus funciones de hoy, esta sala estrena la sensacional comedia policial, titulada "Sherlock Holmes", y en la cual hace una notable labor el aplaudido actor John Barrymore. La cinta refiere uno de los episodios más interesantes de la terrible lucha entablada por el célebre detective londinense y aquel genio del mal llamado profesor Moriarty, uno de los más terribles criminales, contra quien nada pudieron los más astutos sabuesos de Scotland Yard.

¿QUIEN FUE EL HOMBRE CON LA MASCARA DE HI
¡AVERIGÜELO Y GANARA DINERO!

POLITEAMA

"EL CETRO ROJO".—Este teatro presenta hoy un gran estreno de la manufactura Robertson Cole y creación del actor japonés Sessue Hayakawa. Una tragedia pasional que presenta el alma tortuosa de un mandarín frente a la abnegación de un joven nipón amante de la Naturaleza.

EXCELSI

Hoy, en especia
de la segunda funció
tosa super serial
dio", interpretada
atleta Roy Stewart
actriz Luisa Lorrain

El Prisionero de Zenda

¿QUIEN FUE EL HOMBRE CON LA MASCARA DE HIERRO?
¡AVERIGUELO Y GANARA DINERO!

ATENAS

EL MATCH FIRPO-BRENNAN. — En ssu funciones de hoy presentará el Atenas, en estreno para el barrio la más sensacional de las películas deportivas que se han exhibido en Santiago, desde los tiempos de la contienda de Carpentier con Dempsey, el relato gráfico de la sensacional pelea llevada a efecto en Madison Square Garden el 12 de Marzo último entre Bil Brennan y el campeón sur-americano de box de todos los pesos, Luis Angel Firpo, que va pasando por estos matchs de prueba antes de medirse con Dempsey, por el campeonato mundial. Esta cinta es algo que interesa y entusiasma aún a aquellos, que son profanos en el arte del boxeo, porque su desarrollo, además de emocionante y claramente visible, marca el esfuerzo de un hombre que ha tomado sobre sí la responsabilidad de conquistar para la América del Sur, y para la Argentina, una gloria que parecía imposible que por el momento saliera del poder de los Estados Unidos.

IMPERIAL

En las funciones especial y nocturna de hoy este teatro reprisará la producción gigante de Mack Sennett, titulada "El pueblo de las broncas". Es ésta una de las mejores creaciones que háyase admirado del aplaudido actor Ben Turpin (a) El Turnio.

AVENIDA MATTA

Con una fina producción de la manufactura Frist National Circuit, realizará hoy sus funciones este cine titulada "Sí o nó", cinta de gran trascendencia social, cuya presentación escénica, como así también la dirección artística, demuestran una delicadeza sin precedentes. La interpretación de esta obra corre a cargo de un núcleo de estrellas de primera magnitud, creando el rol protagonista la aplaudida actriz Norma Talmadge, favorita del público.

ALAMEDA Y DELICIAS

"LA HIJA DE NAPOLEON", UN ESTRENO EXTRAORDINARIO. — Hoy va un nuevo programa de sensación en estas salas, programa extraordinario que tiene una poderosa atracción en el público ya que trata de un personaje histórico a quien la inmensa mayoría admira a ciegas. Nos referimos a Napoleón, el genio de la guerra, tipo encantador por su carácter, inclinaciones, etc., etc. En esta película, que se llama "La hija de Napoleón", veremos uno de los episodios más interesantes de la vida del Emperador, al conocer el fruto de unos amores secretos que es la bella y exquisita muchacha que da vida a las páginas tiernas y dramáticas de esta obra. Los alemanes son los únicos que han sabido dar a la cinematografía histórica su verdadero valor. Se da en las dos secciones de cada teatro.

PROXIMOS ESTRENOS

MAÑANA SE ESTRENARA "EL PRISIONERO DE ZENDA".— Ayer recordábamos que una película de la London Film que llevaba el mismo título de la conocida novela de Hope y que fué exhibida en Chile más o menos diez años atrás, o sea cuando el arte cinematográfico casi no existía, había alcanzado en nuestros cines un éxito ruidoso. Efectivamente, aquella cinta gustó en forma extraordinaria a causa de su argumento labrado a base de la novela y no obstante las deficiencias del arte escénico de aquel entonces y la relativa incapacidad de los artistas con los que no podría hacerse ni siquiera lo malo de hoy. Y vale decir todo esto para apreciar qué tamaño esfuerzo habría realizado la Metro Classic reviviendo una obra comentada ya y aplaudida, qué derroche de grandiosidad, qué verdad en las escenas, qué meticulosidad en el detalle y qué asombrosa exactitud en la interpretación de los personajes de Hope.

Dijimos antes que diez actos grandes y de acción rápidamente movida constituían la película moderna de la Metro, pero es preciso agregar que estos diez actos componen toda la obra, drama que no se fracciona ni separa en diversas funciones, precisamente para evitar las desventajas de esa molesta solución de continuidad con la que en otras grandes producciones ha sido preciso conformarse.

Hoy nos encontramos al frente de una obra cuyo solo título es garantía de éxito completo y de atracción segura; una obra que todo Santiago querrá ver porque en ninguna como en ella se ha acumulado escenas intensas y culminantes y más difícil y notable interpretación, en fin. Es preciso ver la caracterización admirable que de Ruperto de Hentzau hace Ramón Navarro y el complejo, intenso y trágico trabajo artístico que realiza el gran Lewis Stone en el rol protagonista de Rodolfo Rascendyl.

"EL INSTANTE SUPREMO", LA GRAN OBRA DE LA PARAMOUNT POR GLORIA SWANSON.—Es algo completamente innarrable las regias y elegantísimas toilettes, tanto en calidad como en su belleza, son de una novedad indescriptible.

Uno de los atractivos mayores en los films modernos es, sin discusión alguna, la elegancia con que sus intérpretes aparecen en la visión. Por lo menos así lo han comprendido los directores americanos y las llamadas estrellas. Montones de dinero, sastres escogidos, telas de todos colores y de todas variedades, plumas de aves exóticas, pedrerías, joyas, encajes, qué no han usado los modistos de los talleres cinematográficos para dar mayor estética a las intérpretes. Pero todo aquello que nuestra imaginación pueda suponer en materia de elegancias, de modas y de lujo no es nada comparado con lo que en "El instante supremo", la cinta astro de la Paramount, presenta la conocida y bellísima actriz Gloria Swanson. Es verdad que esta estrella tiene fama de ser la mujer que mejor viste en los Estados Unidos y esto, casi es decir, el mundo entero.

En una de las escenas más culminantes de este film, Gloria Swanson aparece con una toilette avaluada en veinte y ocho mil dólares, suma fabulosa si se considera que es el valor de un solo vestido, que fueron pagados al célebre modisto Paquin. Esta toilette causó una verdadera sensación en los estudios de Hollywood el día en que Gloria fué con él a filmar aquella escena. Blanco, de un blanco puro era el fondo del vestido. Un tafetán riquísimo que estrechamente ceñido al cuerpo, le hacía más adorable. Y encima, como maravillosa y fantástica lluvia toda una filigrana de encajes y pedrería de colores plata. Creación fantástica, mágica reunión de luces, maravilloso prisma que caía hacia la cola, para terminar en un ruedo de lindísimas pieles de armiño, recamadas de lágrimas de nutria. Fué una verdadera sensación la entrada de Gloria aquel día en el estudio. Sam Wood, el Director, sonreía feliz. Aquello era mucho más de lo que él esperaba. Y como coronación de aquella toilette admirable, lucía un peinado que era todo una nota de buen gusto. Sus negrísimos cabellos, partidos al medio, caían lisos pegados a las encantadoras sienes con una sencillez extraordinaria.

Estamos seguros que nuestras distinguidas damas aquilatarán toda la belleza y el lujo de este film. Cinta elegante y aristocrática, que fué uno de los éxitos más formidables entre la alta sociedad de los Estados Unidos.

LA PELICULA
METRO-C
1923
LA ORA CO
10 ACT
Una sola funció
Localidades num
venta.

PROGRAMAS DE HOY

ALAMEDA. — Tarde y noche: "La hija de Napoleón".

ALHAMBRA. — Tarde y noche: "El diamante negro".

ATENAS—Tarde y noche: "Match Firpo-Brennan".

AVENIDA. — Tarde y noche: "Sherlock Holmes".

AVENIDA MATTA.—Tarde y noche: "Sí, o no".

BRASIL. — Tarde y noche: "Bajo dos banderas".

COLISEO. — Tarde y noche: "Tripitas millonario".

COLON. — Tarde y noche: "Acción enérgica" y Carmen Tolosa.

DELICIAS. — Tarde y noche: "La hija de Napoleón".

DIECIOCHO. — T
"El fruto prohibido"

EXCELSIOR. — T
segunda función de
dio".

FRANKLIN. — T
"Cupido de incógnito"

HIPPODROME. — T
"Cadalso de oro".

IMPERIAL. — T
"El pueblo de las b

INDEPENDENCIA
noche: "Audacia...
cia".

IRIS. — Tarde y
imprudentes".

MINERVA. — T
"Tula" y "Milonguita"

NOVEDADES. — T
primera función de
buse".

ODEON. — Tarde
rara es la vida!"

POLITEAMA. — T
"El cetro rojo".

REPUBLICA. — T
"Esposas imprudente

SALA IMPERIO. -
che: "Tres siete".

SALA ORIENTE. -
che: "La chispa".

SETIEMBRE. — T
"Bajo dos banderas".

SPLENDID THEAT
y noche: "Maridos

"DOCTOR MABUSE"
HOY
ESPECIAL Y NOCHE
EN EL
- NOVEDADES -
Cueto y Portales

Despierta Amigo!
"Gets-It"
PARA CALLOS
En todas Droguerías
LAS BOTICAS LO VENDEN,
DAUBE y Cía.
Santiago - Valparaíso - Concepción

FRANKLIN

"CUPIDO DE INCOGNITO".—Hoy Martes, tarde y noche, programa doble, estreno de un bellísimo vaudeville Universal titulado "Cupido de incógnito", interpretación de la bella seductora Marie Prévost. A continuación la época final de "Las dos niñas de París".

ALHAMBRA Y VICTORIA

Presentarán hoy estos cines en sus funciones especial y nocturna, un nuevo exponente de la acreditada manufactura francesa Pathé París titulado "El diamante negro", vigoroso drama de sentimental argumento. En la interpretación de esta obra figura un selecto elenco de reputados artistas, tales como Romuald Joubé, Henry Krauss, Ginelle Madie, Claude Merella y Armando Bernard, el famoso Planthet de "Los tres mosqueteros".

El más Colosal Suceso Cómico: "EL FANTASMON"
que el Domingo hizo
se de risa al público

MINERVA

"TULA", POR MARY MILES MINTER; Y "MILONGUITA".—Soberbio programa doble que esta sala ofrece a su distinguida clientela en las funciones de tarde y noche. "Tula" es una hermosa producción Realart, que narra las aventuras y peligros que sufriera una bella jovencita: Tula, víctima de un padre brutal hasta el egoísmo; obra idealmente interpretada por la hermosa actriz Mary Miles Minter. Reprise por última vez de "Milonguita".

ODEON

"QUE RARA ES LA VIDA", POR VIOLA DANA.—Trátase de una de las últimas producciones Metro Classics, la que ofrece bajo este título, como programa de hoy esta concurrida sala de cine. Viola Dana, la hermosa y traviesa muchacha, cuyas deliciosas picardías encantan, al protagonizar esta cinta, realiza una de aquellas labores únicas.

Desde ayer la orquesta de este cine acompaña las películas en todas las funciones de especial.

NOVEDADES

"DOCTOR MABUSE", PRIMERA FUNCION.—Sin lugar a equivocación puede asegurarse que la película filmada de los procedimientos del misterioso "Doctor Mabuse" es lo mejor en cine que se ha visto en Chile. Su original propaganda encuadra muy bien con los méritos indiscutibles de la cinta, que es todo arte, argumento, dirección, interpretación y fotografía, es el último adelanto de la cinematografía europea.

DIECIOCHO

"EL FRUTO PROHIBIDO".—Hoy 6.30 y 9.30 P. M., estrena la super producción Paramount, obra de Cecil B. de Mille, titulada "Fruto prohibido", la más intensa e interesante obra pasional, desarrollada en el ambiente aristocrático neoyorkino y presentada con una magnificencia extraordinaria. Intérpretes: la lindísima y elegante Agnes Ayres, Forrest Stanley y el eminente Teodoro Roberts.

Mañana: "Allá en el Este".

por la adorable
DOROTHY GISH
se exhibirá nuevamente

HOY a las 5.15 y 9.30
Y MAÑANA A LAS 6.30 Y 10.30
en el
SPLENDID
PARAMOUNT — EXCLUSIVIDAD
MAX CLUCKSMANN

SPLENDI

BOY-SCOUTS

DIRECTORIO GENERAL.— El 3 del presente, celebró sesión ordinaria este directorio.

Presidió el señor don José A. Alfonso y sirvió de secrtario el señor Alvaro Vicencio.

Entre otros, se tomaron los siguientes acuerdos:

Acceder al reconocimiento del comandante de la Brigada "Escuela Normal" de Copiapó.

Aceptar al Delegado de la provincia de Atacama, señor Rómulo J. Peña.

Pedir mayores detalles en las solicitudes de recompensas honoríficas de algunos scouts de Copiapó.

Reconocer al comandante y ayudante de la Brigada de La Ligua, cargos recaídos en los señores: Pedro Vásquez y Miguel Trujillo.

Se dió cuenta de una donación del señor Luis A. Castillo a nombre de su hijo Jorge, fallecido recientemente. El joven Castillo figuró en la Brigada "Instituto Nacional".

Se remitirá una nota de condolencia y se agradecerá la donación.

Se nombraron a los señores Carlos Silva Vildósola y mayor Víctor Figueroa en las vacantes dejadas por los señores Pinto Concha y Lopetegui.

A indicación del
bró pro-secretario
ñor Gordon Aikman.

BRIGADA "ALCIB
CIO".— Se ha citado
bros de este directorio
tes, a las 6 P. M.,
costumbre. Se encar
cia.

DIRECTORIO PR
SANTIAGO.— El V
sente, celebró sesió
Directorio, presidido
los Salas H., y con
tencia de directores.

Entre otro sacuerd
los siguientes:

1. Agradecer los
dos en el éxito de
Teatro Esmeralda
ppdo., en beneficio
de un Asilo para ni
ta capital, a los seño
la Sotta, Alejandro
de la Guerra;

2. Reiterar a los
brigadas el pronto
artículo 13 del reg
cial; y

3. Celebrar sesió
el Viernes 13 del p
local de costumbre,
tudio del campeonato

JUGO DE UVA
MARAMBIO
Pedidos: Teléfono 2321

JABON
BORAXOL
SIN RIVAL

J-13

COMPAÑIA MINERA DE "LOS MORROS"

De acuerdo con el artículo 12 de los Estatutos, cítase a junta general ordinaria de accionistas con el objeto de presentar el balance, Memoria anual e informe del Gerente.

A continuación, esta misma asamblea se constituirá en junta general extraordinaria para tratar de la modificación de los Estatutos indicada en la Memoria.

Estas reuniones tendrán lugar el Sábado 14 de Julio, a las tres de la tarde, en los salones de "El Mercurio".

El registro de transferencia de acciones permanecerá cerrado desde esta fecha hasta el 14 del actual inclusive.

Santiago, Julio 10 de 1923.

ALFREDO JOHNSON GANA,
Presidente.

"BENGURIA"
LO MEJOR PARA EL PELO

Célebre "Específico Boliviano", que detiene la caída del cabello, extermina la caspa, hace salir pelo nuevo, cura la Calvicie. Las Canas recobran el color sin usar tinturas. Use el

"ESPECIFICO BOLIVIANO BENGURIA"

Ventas y Consultas en Moneda 875, Dr. Rafael Benguria B. Casilla 2426, Santiago.
AGENCIAS: Valparaíso, Malareé Hnos. Condell 173, y Prescuitti, Condell 163. Concepción: Harosteguy, B. Arana 802. Chillan: Casa Francesa, Arauco 687. Rancagua; José Iraguen Independencia 656. Punta Arenas: José Peruzovió. Errázuriz 932. Los Andes: Pablo Vasquez, Farmacia Esmeralda".

"EL INSTANTE SUPREMO"
super-producción
PARAMOUNT
Exclusividad
Max Clucksmann

Gloria Swanson

la más maravillosa concepción del séptimo arte, creación pasional suprema de la Reina de las Estrellas,
Gloria Swanson
que se presenta
ATAVIADA CON REGIAS TOILETES, PIELES MAGNIFICAS, JOYAS VALIOSISIMAS, con suntuosidad tal, que nunca actriz alguna se ha presentado tan brillantemente. Supera a "EL FRUTO PROHIBIDO"

LAVOL Hace D
Las Enfermedade
No cometa el error d
prueba del más grande
médico, LAVOL—
La picazón, el dolor
quemaduras se quita
Las terribles enf
dades y desagrad
desaparecen en una
LAVOL es el más po
dor de las enferme
lamás descubierto.
Se vende en todas las F
D. D. Co., Chicago, U.S.
PABLO A. BA
Calle Blanco 1171

CONGRESO NACIONAL

CAMARA DE SENADORES

VERSION OFICIAL

Sesión 22.a ordinaria en 9 de Julio de 1923

RESIDENCIA DEL SEÑOR CORREA OVALLE

ASISTENCIA

Asistieron los señores Aguirre Cerda, Alesandri, Arancibia Laso, Barros Errázuriz, Brios Luco, Concha Subercaseaux, Echenique, Edards, Errázuriz Lazcano, Gatica, González rrázuriz, Huneeus, Lyon Peña, Ochagavía, pazo, Silva Cortés, Tocornal, Torrealba, Vals, Zañartu don Enrique y el señor Ministro Industria, Obras Públicas y Ferrocarriles.

ACTA

Se leyó y aprobó el acta de la sesión anrior.

CUENTA

Se dió cuenta:

1.o De cinco mensajes de Su Excelencia el residente de la República.

Con el primero somete a la aprobación del ongreso Nacional un proyecto de ley para inrtir la suma de $ 1.132,666.50 en el pago de entas pendientes del Ministerio del Interior.

Pasó a la Comisión de Presupuestos.

Con el segundo propone un proyecto de y para invertir la cantidad de $ 1.246,379.11 ara efectuar las reparaciones necesarias en s edificios públicos de la República.

Paso a la Comisión de Obras Públicas y lonización.

Con el tercero somete, para su aprobación, proyecto de ley por el cual se autoriza a Su xcelencia el Presidente de la República para e condone a la Municipalidad de Copiapó el édito que le fué otorgado por ley N.o 3,447, 12 de Diciembre de 1918.

Pasó a la Comisión de Hacienda y Emprésos Municipales.

Con el cuarto propone un proyecto de ley ra invertir la suma de $ 81,100.25 oro de 18 d. ra pagar una asignación de 30 o|o sobre sus eldos a los secretarios y oficiales de Secreía de las Misiones Diplomáticas en el exnjero y al contador de la Legación en Gran etaña.

Pasó a la Comisión de Relaciones Exterio y Culto.

Y con el último somete a la deliberación l Congreso un proyecto de ley en que se conle, por gracia, una pensión a la viuda e hisolteras del ex-Inspector de Oficinas Fiscales, José Santos Muñoz Pizarro.

Pasó a la Comisión de Hacienda y Emprésos Municipales.

2.o De un oficio del señor Ministro del Inior, con el cual remite datos relativos a las tradas del Telégrafo del Estado, durante los o de 1922 y 1923, que fueron solicitados por Honorable Senador, señor Ladislao Errázuriz.

Se mandó poner a disposición de los señoSenadores.

3.o De cinco oficios de la Honorable Cára de Diputados.

Con el primero, remite aprobado un proto de ley que modifica la ley N.o 2,846, de de Enero de 1914, sobre reorganización de Ferrocarriles del Estado.

Pasó a la Comisión de Agricultura, Indus y Ferrocarriles.

Con el segundo, comunica que ha tenido a n no insistir en las modificaciones introduas al proyecto de presupuestos de gastos de Administración Pública, en la parte corresndiente al Ministerio de Instrucción Pública.

Se mandó comunicar a Su Excelencia el sidente de la República.

Con el tercero, remite aprobado un proyecde ley en que se autoriza al Presidente de República para adquirir una propiedad en shington, destinada a la residencia de la bajada de Chile en Estados Unidos de NorAmérica.

Pasó a la Comisión de Relaciones Exteriores ulto.

Con los dos siguientes remite aprobados los yectos de ley por los cuales concede, a la ora Sara Fernández viuda de Arriagada y la da e hija soltera del señor Germán Valenla Basterrica, pensiones de gracia, respecmente.

Con el otro, remite un proyecto de ley en se concede al capitán de navío, señor Redo Amengual, el rango y prerrogativas de tralmirante.

Pasó a la Comisión de Guerra y Marina.

Y con el último, acusa recibo de un oficio Senado, en que se le comunicó la desigión de los miembros que formarán parte la Comisión Mixta que debe informar los supuestos correspondientes al año 1924.

Se mandó archivar.

4.o De un informe de la Comisión de Hada y Empréstitos Municipales, recaído en un yecto de ley sobre autorización a la Municiidad de Concepción para que pueda contraun préstamo destinado a la cancelación de das de dicha Corporación.

Quedó para tabla.

5.o De dos solicitudes.

Una de los pilotos aviadores civiles en que en se considere su situación al otorgar la conión que solicita el señor Testart para la imntación de la aviación comercial.

Y la otra de doña Deidamia Cid, viuda de en que pide pensión de gracia.

Se mandaron agregar a sus antecedentes.

El señor CORREA (Presidente).—Antes de ecer la palabra en la hora de los incidentes, eo llamar la atención del Senado a que la sesión del 27 de Junio último, a indican del señor Presidente, se acordó publicar la versión oficial, a fin de que los H. Senaos pudieran imponerse de ella, un lista de ersos proyectos que habían sido aprobados esta Cámara y desechados por la otra, y pecto de los cuales el señor Presidente proía al Senado que no insistiera en su aproión por haber perdido ya su oportunidad. omo la referida lista no ha merecido obvación de parte de los H. Senadores, proigo a la Cámara acuerde no insistir en la obación de los proyectos en cuestión. Al ir esto me refiero especialmente al H. Sedor por Tarapacá, quien manifestó, interés saber de cuáles proyectos se trataba.

El señor BRIONES LUCO.—Yo me referí sonente al proyecto sobre agua potable de Piua y a otro.

El señor CORREA (Presidente).—Si no hura inconveniente quedaría acordado que el ado no insiste en la aprobación de los protos en referencia.

Queda así acordado.

BVENCION A LA JUNTA DE BENEFICENCIA DE SANTIAGO

El señor HUNEEUS.—Deseo decir unas popalabras para recordar al H. Ministro del Inior que, en la ley de presupuestos para el en curso no se incluyó la subvención de dos lones y tantos mil pesos que anualmente se cede a la Junta de Beneficencia de Sanro, y entiendo que aún no ha llegado el mene que el señor Ministro declaró se enviaría a conceder esta subvención por medio de ley especial.

En consecuencia, me permito rogar al H. istro, quien espero se impondrá de mis obvaciones por la prensa, que se sirva recacuanto antes el envío de un mensaje en este tido.

ESCUELA PROFESIONAL DE LINARES

El señor BARROS ERRAZURIZ.—Deseo deunas pocas palabras para llamar la atención H. Ministro de Industria, hacia una nota ha enviado al Ministerio de su cargo la diión de la Escuela Profesional de Linares, iendo que se rehabilite en dicho establecinto el curso de tejidos a máquina, que no ciona desde el año 1915, a pesar de que se pone de seis máquinas para tejer, que no se n desde aquel año.

Yo creo que con muy poco gasto podría abilitarse ese curso, que ahora podría amrse haciéndolo extensivo a la enseñanza de dos a mano, de tejidos al telar y de hilados eñidos de lanas y algodones: esta industria muy difundida en aquella región, en que materia prima es muy abundante y barata. no fácilmente se podría hacer práctica la eñanza de esta Escuela poniendo en uso máquinas para tejer que existen en ella, permito enviar a la Mesa la comunicación he recibido a fin de que se sirva remitirla señor Ministro en la esperanza de que Su toría habrá de adoptar la medida que en se indica.

AMORTIZACION DE UN EMPRESTITO

El señor ECHENIQUE.—Deseo llamar la nción del H. Ministro de Hacienda hacia la iación en que se encuentra el primer emstito en papel moneda que contrató la prete administración, en los últimos días de io del año 21.

La ley dispuso que este empréstito se amorría en cuatro años, sin tomar en cuenta el primero; de tal manera que el 1.o del presente debió haberse hecho una amortización de 12 millones 500,000 pesos y otra igual en la misma fecha de los años 1924, 1925 y 1926. Sin embargo, van corridos ya diez días del presente mes y aún no se paga la cantidad indicada. Como yo creo que el Congreso, que autorizó ese empréstito debe velar por el cumplimiento de la ley respectiva, me permito llamar la atención del señor Ministro sobre el particular a fin de que tome las medidas que sean del caso.

Los bonos correspondientes a estos doce y medio millones de pesos están en poder de particulares, que se ven perjudicados por cuanto el Fisco no paga interés por la mora en el pago de la suma ya indicada, mora que afecta al crédito del país.

PREFERENCIAS.— PROYECTO DE AUMENTO DE SUELDOS A LOS FUNCIONARIOS DEL PODER JUDICIAL

El señor TOCORNAL.— Me parece que en la sesión de hoy se ha dado lectura a un proyecto que tiende a conceder una pensión a la familia del señor don Arturo Arriagada.

El señor CORREA (Presidente).— Se acaba de dar cuenta, H. Senador, de un oficio de la Cámara de Diputados en que comunica que ha aprobado un proyecto en ese sentido.

El señor TOCORNAL.— Ese proyecto fué aprobado en la otra Cámara por unanimidad de votos.

El señor Arriagada fué un distinguido servidor público que, durante largos años y con gran competencia y dedicación, desempeñó un alto puesto en la Empresa de los Ferrocarriles del Estado, y, después de su muerte, su familia ha quedado en situación por demás aflictiva, sin recursos de ninguna especie.

Por estas razones, e invocando la benevolencia del H. Senado, me permitiría hacer indicación para que se acordara discutir el referido proyecto en los primeros quince minutos de la segunda hora. El Senado haría un acto de verdadera justicia si aprobara este proyecto.

El señor ECHENIQUE.—¿Por qué entónces no prorrogaríamos la sesión por un cuarto de hora, a fin de no quitar tiempo a la orden del día?

El señor TOCORNAL.—Precisamente, iba a completar mi pensamiento, proponiendo que se prorrogara la sesión por el tiempo que ocupe la discusión de este proyecto.

El señor CORREA (Presidente).— ¿El señor Senador desea que el proyecto a que se ha referido se discuta en la primera o en la segunda hora?

El señor TOCORNAL.— Preferiría que lo tratáramos, desde luego, señor Presidente.

El señor BRIONES LUCO.—¿Esta indicación importaría, además, eximir del trámite de comisión al proyecto de que se trata?

El señor CORREA (Presidente).— Sí, H. Senador.

El señor TOCORNAL.— Por supuesto.

El señor BRIONES LUCO.—Entonces, yo haría análoga indicación con respecto al proyecto que tiende a conceder una pensión a don Santiago Bórquez, último sobreviviente del combate de Papudo, quien se encuentra también en la mayor miseria.

El señor CORREA (Presidente).—Sería tal vez preferible discutir estos asuntos en los primeros quince minutos de la segunda hora, pues, ya ha llegado el término de la primera y algún tiempo se perdería en buscar los proyectos.

El señor VALDES.— Me permito preguntar al honorable señor Presidente si ha llegado a la Mesa, con informe de la Comisión respectiva, el proyecto de aumento de los sueldos judiciales.

El señor CORREA (Presidente).— El informe no ha llegado a la Mesa, señor Senador.

El señor VALDES.—Como entiendo que dicho proyecto fué a Comisión por pocos días, sólo para uniformar las opiniones, y como está en la conciencia de todos mis honorables colegas la urgente necesidad de proceder a este aumento de los sueldos de los funcionarios públicos que administran, justicia, me tomo la libertad de rogar al honorable señor Presidente de la Comisión de Legislación y Jutsicia que se sirva apurar el informe solicitado para un proyecto de gran importancia, al cual prestaré, por mi parte, decidido apoyo.

El señor TOCORNAL.—La indicación que formulado para que se discuta inmediatamente el proyecto que concede pensión a la familia del señor Arriagada, implica que se prorrogue también la segunda hora, por quince minutos, pues no pretendo quitar tiempo a la orden del día.

El señor OPAZO.—Respecto del proyecto sobre aumento de sueldos a los funcionarios del poder judicial, a que se ha referido el honorable Senador por Cautín, ya se ha producido acuerdo en la Comisión, y en estos momentos se está redactando el informe, que será presentado al Senado en la sesión de mañana o en la del Miércoles.

El señor VALDES.—Agradezco la atención de Su Señoría.

PROYECTO SOBRE JUBILACION DE LOS EMPLEADOS DE LOS FERROCARRILES DEL ESTADO

El señor TORREALBA.—Aprovechando la presencia en la Sala del señor Presidente de la Comisión de Ferrocarriles, me tomo la libertad de preguntar a Su Señoría cuándo se presentará el informe sobre el proyecto, aprobado ya por la Cámara de Diputados, sobre jubilación de los empleados de los Ferrocarriles del Estado. Excusado me parece advertir que mis palabras no tienen ningún carácter de apremio para la Comisión, sino que van encaminadas únicamente a saber cuando será informado el proyecto en referencia. Bien sé que él ha merecido muy buena acogida de parte de algunos de mis honorables colegas, y especialmente del señor Presidente de la Comisión.

El señor ZAÑARTU (don Enrique).—El proyecto a que se ha referido el honorable Senador por Santiago estaba ya en situación de ser informado después de las siete u ocho sesiones que la Comisión celebró para estudiarlo; pero en la última sesión, a la que asistió el honorable señor Vice-Presidente del Senado, que es miembro del Consejo Directivo de los Ferrocarriles del Estado, manifestó Su Señoría que el proyecto contenía algunas reformas que no figuraban en el proyecto primitivo enviado por la Dirección de los Ferrocarriles.

Ante esta observación, la Comisión creyó conveniente enviar el proyecto al Consejo Directivo de los Ferrocarriles a fin de oir su opinión al respecto, rogándole que informara en el más breve plazo posible. Puedo asegurar al honorable Senador que tan pronto como la Comisión lo reciba nuevamente—cosa que no sé si ha ocurrido ya por haber estado algunos días fuera de Santiago—se apresurará a evacuar su informe.

Debo advertir al honorable Senador que las opiniones de los miembros de la Comisión se han uniformado ya en favor del proyecto, habiéndose acordado introducirle pequeñas modificaciones que no lo alterarán sensiblemente.

OBREROS DESOCUPADOS EN CONCEPCION

El señor ZAÑARTU (don Enrique).—Ya que estoy con la palabra, voy a referirme a una observación que he recogido en mi último viaje al Sur del país.

En las oficinas que la Asociación del Trabajo tiene en Concepción, se me informó que en esa ciudad y en los pueblos de sus alrededores hay actualmente unos mil o mil trescientos obreros desocupados que desde hace algún tiempo andan en busca de trabajo. Las oficinas a que me refiero se han dirigido en repetidas ocasiones al Gobierno pidiéndole que dé algunas facilidades para que esta gente pueda trasladarse al Norte, donde, con motivo del resurgimiento de la industria salitrera, podría encontrar trabajo; pero no ha sido posible obtener esas facilidades, que vendrían a resolver una situación verdaderamente anormal.

Yo creo, señor Presidente, que el Gobierno podría resolver fácilmente esta situación si concediera pasajes para el Norte siquiera a los individuos solteros,—ya que a los casados sería difícil movilizarlos con sus mujeres e hijos;—en cuanto a estos últimos, podría salvarlos de la situación casi desesperante en que se encuentran dándoles trabajo en el camino en construcción de Concepción a Bulnes.

Existe en el Presupuesto un ítem de 80 mil pesos para la obra a que me refiero, cuya ejecución, por otra parte, no requiere maquinarias ni elementos especiales, ya que casi toda ella se reduce a movimientos de tierra; de modo que con esa cantidad se puede dar trabajo durante algunos meses a no menos de ochocientos hombres.

Hago estas observaciones en la esperanza de que el señor Ministro del ramo procurará atenderlas.

PREFERENCIAS

El señor ZAÑARTU (don Enrique).—Para terminar, voy a solicitar una preferencia, para la cual solicito la benevolencia de mis honorables colegas.

Acaba de llegar de la Cámara de Diputados un proyecto que concede el rango y prerrogativas de contra-almirante al capitán de navío retirado, señor don Recaredo Amengual, distinguido marino que ha prestado señalados servicios al país. Me permito formular indicación para dedicar cinco minutos a la discusión de este proyecto, que no irroga ningún gasto al Estado.

El señor BARROS ERRAZURIZ.— En igual situación se encuentran los proyectos sobre ascenso de los Coroneles en retiro, señores don Guillermo Chaparro, don Guillermo Arroyo y don Alejandro Gacitúa y del Contra-Almirante señor don Vicente Zegers, para los cuales por mi parte pido preferencia también a continuación del a que se ha referido también a continuanador por Concepción.

El señor ZAÑARTU (don Enrique).— Entonces, en caso de que sobrara tiempo después de despachado el asunto a que se ha referido el Honorable Senador por Ñuble, podríamos discutir los proyectos a que hemos aludido el Honorable Senador por Linares y el que habla.

PETICION DE DATOS

El señor VALDES.—A propósito de lo que acaba de expresar el Honorable Senador por Concepción, ruego a la Mesa que, a nombre del Senador que habla, se sirva solicitar del señor Ministro de Hacienda el dato relativo al número de oficinas salitreras que se encuentran en actividad en los momentos actuales.

PROYECTO SOBRE JUBILACION DE EMPLEADOS DE LOS FERROCARRILES DEL ESTADO

El señor CORREA (Presidente).— Voy a permitirme agregar algunas palabras a las que ha expresado el Honorable Senador por Concepción respecto del proyecto sobre jubilación de los empleados de los Ferrocarriles del Estado.

Como lo ha dicho, Su Señoría, la Comisión acordó enviar este proyecto al Consejo Directivo de los Ferrocarriles del Estado, a fin de que informara acerca de ciertas modificaciones que contenía respecto del proyecto primitivo. El Consejo lo estudió y dió opinión favorable respecto de él, con excepción de ciertas pequeñas modificaciones que no alteran absolutamente el fondo del proyecto. Pero el Consejo despachó este asunto hace ya una semana, de manera que seguramente está ya en poder de la Comisión nuevamente.

Por mi parte creo, como los Honorables Senadores por Concepción y por Santiago, que habría positivas ventajas en despachar este asunto a la brevedad posible.

El señor ZAÑARTU (don Enrique).—Si es así, señor Presidente, ordenaré que se cite a la Comisión para mañana, y, en caso de que el proyecto no haya llegado aún, para pasado mañana u otro día de la presente semana.

El señor CORREA (Presidente).— Terminados los incidentes.

Se dirigirá al señor Ministro de Hacienda, en la forma acostumbrada, el oficio solicitado por el Honorable Senador por Cautín.

Se va a tomar votación secreta, respecto de las indicaciones de preferencia acerca de diversos proyectos de interés particular, que han formulado los Honorables Senadores por Ñuble, por Concepción y Linares.

El señor TORREALBA.— Yo desearía saber si, en vista de que se van a destinar los primeros quince minutos de la segunda hora a discutir diversos asuntos de interés particular, se prorrogará por igual tiempo la sesión. Porque yo acepto las indicaciones de preferencia de que se trata, pero no que se prorrogue la segunda hora.

El señor CORREA (Presidente). — Yo entendía que había acuerdo para destinar los quince primeros minutos de la segunda hora a fin de discutir los asuntos de carácter particular a que se ha hecho referencia, y en ese concepto he procedido; pero para tratar determinadamente de tal o cual asunto de interés particular, se requiere un acuerdo especial del Senado, que debe ser tomado en votación secreta y por mayoría de las tres cuartas partes de los Senadores presentes.

El señor ECHENIQUE.— ¿De manera que se va a prorrogar por quince minutos la segunda hora?

El señor CORREA (Presidente). — El Honorable Senador por Ñuble, al formular su indicación, no ha querido quitar tiempo a la Orden del Día, de manera que, si no hubiera inconveniente, se prorrogaría por igual tiempo la segunda hora.

El señor TORREALBA.— Para prorrogar la segunda hora, se requiere la unanimidad de la Sala, y por mi parte he manifestado que no tengo inconveniente para aceptar que se destinen quince minutos a la discusión de los asuntos de interés particular de que se trata, pero que no acepto que se prorrogue la segunda hora.

El señor CORREA (Presidente).— No hay unanimidad para prorrogar la segunda hora. Quedará entendido entonces que los proyectos de carácter particular para los cuales se ha pedido preferencia se discutirán en los primeros quince minutos de la segunda hora, sin que se prorrogue ésta.

Se van a votar conjuntamente las indicaciones de preferencia que han formulado los Honorables Senadores por Ñuble, por Concepción y por Linares.

—Recogida la votación, se obtuvieron doce votos por la afirmativa y seis por la negativa.

El señor CORREA (Presidente).— Quedan desechadas las indicaciones, puesto que requerían mayoría de las tres cuartas partes de los señores Senadores presentes.

El señor TOCORNAL. — No quiero hacer observación alguna respecto de la forma en que han puesto en votación las indicaciones formuladas, sino decir simplemente que el resultado obtenido se debe a que se han votado en conjunto, siendo que han debido votarse separadamente. Antes de que se abriera la sesión, tuve oportunidad de hablar con varios señores Senadores en favor de la indicación que pensaba formular respecto del proyecto que concede una pensión a la familia del señor Arturo Arriagada, y sólo la formulé una vez que me convencí de que contaría con la mayoría requerida. De otra manera, no me habría atrevido a formularla.

El señor BARROS ERRAZURIZ. — En la sesión de mañana podremos acordarle preferencia, votándola separadamente.

El señor CORREA (Presidente). — Al poner en votación las indicaciones, expresé claramente que las tres se votarían conjuntamente, y no se hizo observación alguna.

En la sesión de mañana podrá el honorable Senador renovar su indicación.

Se suspende la sesión.

Se suspendió la sesión.

SEGUNDA HORA

CONVENIO ENTRE EL FISCO Y LA EMPRESA DEL FERROCARRIL SALITRERO DE TARAPACA

El señor CORREA (Presidente). — Continúa la sesión.

Corresponde proseguir la discusión del proyecto que prorroga el plazo de concesión a los ferrocarriles salitreros de Tarapacá.

El honorable Senador por Santiago, señor Torrealba, que está con la palabra, puede continuar usando de ella.

El señor TORREALBA. — Al término de la última sesión en que el Honorable Senado se ocupó de la discusión de este negocio, me ocupaba en manifestar la extrañeza que me producía el cambio que notaba en la opinión de la mayoría de los miembros de esta honorable corporación, y recordaba también el debate iniciado aquí y provocado por el honorable Senador por Santiago, señor Echenique, respecto del decreto que había prorrogado la fecha de término de estas concesiones ferroviarias.

Me pareció entender entonces que el Honorable Senado se pronunció en contra de la prórroga propuesta por el Gobierno. Sin embargo, ahora, ateniéndome a las observaciones que se han vertido, a lo que piensan mis honorables colegas a este respecto, me digo que no sólo ha habido un cambio radical en las opiniones de algunos de mis honorables colegas, sino que hay la novedad de que ahora se piensa en la adquisición de estos ferrocarriles por el Estado, idea que, según mis recuerdos, era contraria a la opinión de entonces dominante en esta Sala.

Al recordar los detalles de la discusión que se promovió en aquel entonces, me extrañaba de que en aquella época se hubiese traído esta cuestión al Senado casi con proporciones de escándalo, y que ahora este escándalo se hubiese trocado en el propósito de adquisición de dichos ferrocarriles.

Y no se diga, como expresaba el señor Senador por Santiago, que hay una fundamental diferencia entre las disposiciones del decreto de aquel entonces y el proyecto que se discute ahora. No levantó ninguna ola de protesta el estudio que hizo el Ministro, señor Letelier, que firmó 1 proyecto, ni se le dió tampoco proporciones de escándalo al estudio que hacía el señor Ministro de Industria para enviar al Senado los antecedentes respectivos.

Yo quería señalar esto, porque me parece que si llegara a aceptarse la indicación del señor Vice-Presidente, en el sentido de que el Senado estima conveniente la adquisición de estos ferrocarriles por el Estado, yo creo que no sólo no habría paridad alguna con la opinión dominante en el Senado en aquel entonces, sino que se cometería, a mi juicio, una obra por lo menos aventurada.

Y digo así, porque a mi entender no sólo sería aventurada la adquisición de estos ferrocarriles, como un negocio para el Estado, como una obra de bien público bajo el aspecto de servir al porteo de las oficinas salitreras, sino que se haría una adquisición de ferrocarriles a tan larga distancia, que sería materialmente imposible ejercer por el Gobierno la vigilancia conveniente a sus intereses.

Desde que no resulta feliz la administración de los Ferrocarriles del Estado en la zona central, que está al alcance del Consejo Directivo de la Empresa y del control del Ministerio, no creo que pueda resultar acertada la administración de estos ferrocarriles salitreros, que se encuentran a tan enorme distancia.

Si se adquirieran estos ferrocarriles con el propósito de administrarles independientemente de la Empresa central, todavía sería más explicable, aún cuando siempre se correría el riesgo de que esta administración no resultare conveniente a los intereses fiscales.

Ahora si se trata de poner la administración de los ferrocarriles salitreros en manos de la Dirección General de los Ferrocarriles del Estado, la idea es menos aceptable aún.

Pero como he oído expresar el concepto de que la idea de adquirir estos ferrocarriles no cuenta con mayoría, en esta Sala, me encuentro perplejo, pues, a ser ésto efecto, no daría mayor desarrollo a mis observaciones, en el deseo de obtener un pronto pronunciamiento de esta Cámara en ese sentido.

Habría deseado extenderme en otras consideraciones y aún tenía el propósito de traer al recuerdo de mis honorables colegas las observaciones que se manifestaron, en otra oportunidad, con motivo del decreto de prórroga al mencionado ferrocarril, con el propósito de que se vea claro que en estas proposiciones gubernativas no hubo ni siquiera una sombra de incorrección. Creo que si se puntualizaran algunos hechos, quedaría así establecido, y sería una respuesta, aunque tardía a las insistentes apreciaciones que se hicieron entonces respecto del procedimiento empleado por el Gobierno para solucionar este grave cuestión.

Habría todavía que referirse a los detalles del decreto de aquel entonces, y a los detalles análogos que tiene el proyecto en discusión, pero como no deseo ocupar por más tiempo la atención de la Cámara, termino mis observaciones a fin de que pueda usar de la palabra otro de mis honorables colegas.

Por ahora me basta anticipar que mi opinión será desfavorable a la adquisición de este ferrocarril.

Me parece que ni la Empresa de los Ferrocarriles del Estado ni el Ministerio están en situación de ejercer la debida vigilancia en un ferrocarril de esta especie.

El señor LYON.—Como soy uno de los firmantes del informe de la comisión que estudió este proyecto, quiero dar a conocer los fundamentos que tuve para prestar mi asentimiento en este caso.

En general, soy adversario de la idea de que el Estado adquiera ferrocarriles particulares. En primer lugar, considero que el Fisco es un mal administrador de negocios industriales o comerciales; y pienso así porque siempre que esté en contradicción los intereses comerciales de una empresa fiscal con los intereses políticos del Gobierno, éste tiene que dar preferencia a los intereses políticos sobre los de otra clase.

Es cierto que la tendencia moderna en muchos países es la de que el Gobierno maneje todos los ferrocarriles construídos dentro de sus fronteras, pero es necesario tener presente que ello obedece, no a razones económicas o de buen servicio, sino a razones doctrinarias; por razones de estadismo se ponen en manos de los Gobiernos, empresas comerciales o industriales que debieran estar en poder de particulares. No creo que sea conveniente hacer lo mismo en Chile.

Es verdad que la Empresa de los Ferrocarriles del Estado ha sabido manejar con acierto entre nosotros esa rama de las actividades públicas, pero es preciso tomar en cuenta que el gran capital invertido en esa empresa, que es más o menos de ochocientos millones de pesos, no produce un solo centavo de renta al Fisco.

No obstante lo expuesto, quiero suponer que el Consejo de los Ferrocarriles pudiera manejar acertadamente el ferrocarril salitrero, en caso de que fuese adquirido por el Estado; sin embargo, tendría otras razones poderosas que aducir para oponerme a esa operación.

A mi juicio, en un país como el nuestro, donde faltan muchas líneas férreas por construir, no es lógico que si el Gobierno dispone de fondos que poder destinar a esta clase de obras vaya a adquirir ferrocarriles particulares, en vez de hacer otros nuevos, cuya necesaria construcción es manifiesta.

A la Nación le interesa sólo en forma muy secundaria que los ferrocarriles sean del Estado o particulares; lo que le interesa en primer término es que se construya el mayor número de ferrocarriles. Este principio debe tenerse especialmente en cuenta en el caso que nos ocupa, pues nadie ha pedido la adquisición del ferrocarril salitrero por parte del Estado; todos los que ocupan el actual ferrocarril particular están contentos con el servicio que les presta, siempre naturalmente que se realicen las mejoras que la compañía concesionaria ha ofrecido hacer; ni siquiera se hace incapié en el aumento más grave que se hace en favor de la adquisición del ferrocarril por el Estado.

Se ha dicho que la Empresa concesionaria del ferrocarril salitrero ejerce una influencia tal sobre las compañía salitreras, que éstas no se atreven a emitir una opinión franca acerca de si conviene o no la adquisición de aquella obra por el Estado. No creo que este sea un argumento serio, porque si bien es cierto que el ferrocarril de Tarapacá tiene en sus manos el porvenir de la industria salitrera de esa región, no es menos cierto que en manos de los salitreros está el porvenir del ferrocarril de Tarapacá. Aquellas son dos entidades igualmente robustas, que cuentan con las mismas armas para el ataque y con los mismos elementos para la defensa.

Por otra parte, considero que la compra de este ferrocarril sería inoportuna en los momentos actuales, debido a la mala situación financiera fiscal. Tenemos un déficit actualmente de tres años; las deudas del Estado son tan numerosas, pesan en tal forma sobre el Erario público, que apenas tenemos recursos para hacer su servicio; luego sería muy poco oportuno invertir cien millones de pesos en la adquisición de un ferrocarril que no es indispensable que pase a poder del Fisco.

Todos nos quejamos del enorme peso que gravita sobre el país por causa de las deudas públicas, y deseamos que no se contraigan nuevas, al mismo tiempo, vemos que existe en el Congreso cierta corriente contraria al aumento de las contribuciones, ¿cómo podríamos entonces pagar el nuevo empréstito que sería necesario contratar para adquirir este ferrocarril? Si en estos momentos apenas tenemos cómo pagar los empréstitos ya contratados ¿cómo vamos a aumentar todavía más nuestra deuda pública?

Estas son las razones, señor Presidente, por las cuales opiné, en el seno de la Comisión informante, en contra de la adquisición de este ferrocarril por parte del Estado, y que mantengo en este momento.

Se ha dicho, además, que otra forma de solucionar este problema sería la de extender los ramales del ferrocarril de Iquique a Pintados. Es efectivo que extendiendo esos ramales se podría servir la zona que exista al Norte de la provincia de Tarapacá, pero hay que advertir que para ello habría que construir o prolongar líneas ferroviarias por una extensión considerable, que fluctúa entre cien y doscientos kilómetros. Esto, naturalmente, demandaría ingentes gastos y exigiría un lapso de tiempo relativamente largo y como el problema que se trata de solucionar es apremiante y necesita una resolución inmediata, considero que esa idea no resuelve el problema.

En efecto, mientras se construyan las pro-

LIBRAIRIE FRANCAISE

CALLE HUERFANOS, EDIFICIO CASA FRANCESA

SEULEMENT POUR CETTE SEMAINE

SOLDES INTERESSANTS

A DES PRIX EXTRAORDINAIRES

1er. LOT

GRAND CHOIX DE LIVRES: ROMANS, LITTERATURE, OEUVRES CLASSIQUES COLLECTION BOIVIN, DELAGRAVE, ETC.

$ 1.20

2d. LOT

GRAND ASSORTIMENT ROMANS ET NOUVELLES POESIES, CONTES, ETC. COLLECTION MERCURE DE FRANCE CALMANN-LEVY— FLAMMARION PLON-NOURRIT

$ 1.80

3e. LOT

ASSORTIMENT DE LIVRES DE SCIENCES DE PHILOSOPHIE, COLLECTION DUNOD, BERANGER, GAUTHIER, VILLARS, ETC.

$ 2.80

4e. LOT

DICTIONAIRES PETIT LAROUSSE ILLUSTRE EDITION EN CASTELLANO, PEQUEÑO LAROUSSE, 7.a EDITION.

$ 12

- EXCEPTIONNEL -

COLLECTIONS "IN-EXTENSO", SELECT COLLECTION. COLLECTION ILLUSTREE, LE VOLUME.. .. .. $ 0.40

LA COLLECTION 'UNE HEURE D'OUBLI". . .. . $ 0.20

longaciones de esos ramales ¿quién haría el servicio de acarreo de salitre? Naturalmente que la empresa concesionaria actual no mejoraría el servicio, puesto que para ello se solicita la ampliación de la concesión, de manera que durante tres o cuatro años, plazo que demandaría la ejecución de esas obras, el servicio de acarreo de salitre se haría en las defectuosas condiciones en que hoy se efectúa.

Para terminar, señor Presidente, debo manifestar que mi voto será contrario a la idea de adquirir por parte del Estado el ferrocarril de que se trata y votaré la prórroga de la concesión tal como la pide la Comisión informante.

El señor VALDES.—Señor Presidente, voy a decir muy pocas palabras, primero, porque deseo que este debate llegue a su término y, segundo, porque, hallándome en perfecto acuerdo con el Señor Senador por Aconcagua cuyas opiniones suscribiría gustoso, no necesito prolongar mi disertación presente para entrar en detalles que mi honorable amigo ya ha analizado.

Deseo, sin detenerme un momento en un punto aludido por el señor Lyon; deseo apoyar especialmente la parte de su discurso que se ha referido al fracaso del estatismo.

El balance de éste en Europa, al finalizar la gran guerra, ha sido fatal. Todas las experiencias europeas concurren a demostrarnos que la intervención del Estado, ha sido funesta para los diferentes mecanismos y rodajes en que la situación bélica aconsejó, hizo urgente, ineludible intervenir.

Me hace fuerza en particular el argumento de mi honorable colega por Aconcagua de que, si el Fisco dispone de dinero, debe construir nuevos ferrocarriles transversales que permitan el desarrollo de las riquezas del país, mil veces antes de comprar las líneas ya construídas y en explotación.

Hay todavía otras obras que el Estado tiene la obligación de ejecutar sin mayor demora, obras que son complemento indispensable de los ferrocarriles transversales ejecutados o por construír.

Estas obras, señor, son los puertos. Sin ellos, los ferrocarriles transversales en un país largo como una espada, que es el nuestro, de nada sirven, pues los productos llegarán a la costa sin encontrar salida al mar.

Antes de adquirir ferrocarriles, el Fisco está llamado a realizar obras de puertos.

De manera, honorable Presidente, que las pocas palabras que he pronunciado, tienden a declarar que daré mi voto al informe de Comisión.

Es todo lo que deseaba expresar en forma bien concisa.

El señor CONCHA SUBERCASEAUX. — Estoy de acuerdo, señor Presidente, con las observaciones que han formulado los honorables señores Senadores que han usado de la palabra, en cuanto a considerar que el Estado es un mal administrador de ferrocarriles.

Como un ejemplo que puede tenerse en cuenta para el caso actual, debo recordar lo que ocurrió con el Ferrocarril Oeste en Francia. Esta Empresa, cuando venció el plazo de la concesión que tenía, dejaba una utilidad considerable no hizo más que tomarla el Estado a su cargo e inmediatamente principió a producir pérdidas. No doy los números al respecto, por no tenerlos a la mano.

Recordarán también mis honorables colegas, que durante la guerra europea el Gobierno de los Estados Unidos tomó la explotación de los ferrocarriles, lo que le originó fuertes pérdidas.

En un reportaje al Director del Ferrocarril Longitudinal, este funcionario manifiesta que dicho ferrocarril, en el año 1921, dejó una pérdida de 11.000,000 de pesos; en el 22, una de 7.000,000, y que para este año calcula una pérdida de tres millones de pesos.

El señor ECHENIQUE.—Y es de advertir que estas pérdidas se refieren sólo a la mitad del Longitudinal, o sea al Longitudinal Norte.

El señor CONCHA SUBERCASEAUX.—Como se observa, esto ocurre en sólo una sección del Longitudinal. Con estos datos, ¿qué resultado favorable podría esperarse para el caso de que el Estado tuviera la administración de los ferrocarriles salitreros, la que estaría en menos contacto, todavía, con la Administración Central de los Ferrocarriles? Si manejados esos ferrocarriles, como empresa con capitales reducidísimos, ha dado utilidades que sólo representan un pequeño interés de esos capitales, tomando el Estado la administración y aumentándose los capitales considerablemente, es de temer que las pérdidas sean cuantiosas.

El proyecto de la Comisión ha tomado en cuenta la situación de la industria directamente interesada en los ferrocarriles salitreros. Voy a leer algunos datos que tengo a este respecto.

"Como V. E. puede verlo, el término medio de la producción de las oficinas que bajan por Iquique en este período de ocho meses, no alcanza a ser la mitad de la capacidad productiva de las 46 oficinas qu bajan por ese puerto, y a pesar de esto, y de trabajar el ferrocarril con toda su capacidad, las existencias de salitre en bodega en el puerto mencionado, el día 28 de Febrero último, era de sólo 43,000 toneladas.

Fácil es deducir de estas cifras, Excmo. señor, que si en lugar de haberse vendido para el año salitrero 1922-1923, como estamos vendiendo, alrededor de la mitad de la producción de la industria, se vendiese el año que viene un porcentaje mayor, como debemos esperar, nos encontraríamos con que esas existencias en bodega en el puerto de Iquique, en plena temporada de embarque, se habrían reducido a cero, y lo que es peor, sería imposible atender los compromisos de venta".

……

"Empezó el año salitrero en curso, es decir, Julio de 1922, con 16 oficinas en trabajo de las que bajan por Iquique. En Noviembre, Diciembre, Enero y Febrero, este número ha sido de 25 contra 46 que son las que bajan por ese puerto".

……

"Es esta situación la que mi Directorio, (de la Asociación de Productores de Salitre de Chile) desea que no se presente, y en este sentido viene trabajando desde hace años. No duda un momento que este problema debe tener varias soluciones, como las que defienden algunos señores Senadores, y quizás todas buenas, pero, está cierto también, Excmo. señor, que la mejor de las soluciones es la más pronta, la que traiga el más inmediato alivio a la situación desesperada de los productores de Tarapacá, y ésta cree firmemente mi Directorio que no es otra que la que encierra el mensaje de S. E. el [illegible] de la República, y con la que están de acuerdo todos los productores interesados".

Si los productores salitreros, que son los que están afectados más directamente por el porteo del salitre, y que, naturalmente, han tenido que estudiar este asunto desde el punto de vista de sus intereses particulares contemplando las consecuencias desastrozas que tendría para su industria, efectivas hasta tal punto que se han estado vendiendo oficinas, no porque no puedan producir salitre, sino por las dificultades del porteo; si ellos, que toman, como digo, en cuenta sus propios intereses, consideran que esta es la solución más expedita, más rápida y mejor del problema, creo que nosotros, y de acuerdo en esto con la observación inicial que hacía, de que no resulta económica ni conveniente la explotación de los ferrocarriles por parte del Estado, debemos aceptar el proyecto de la Comisión.

Voy a referirme ahora a la observación que hacía el honorable Senador por Aconcagua respecto a la idea de adquirir estos ferrocarriles.

Es efectivo que el capital de la Compañía es de 1.800,000 libras, si mal no recuerdo; pero, con las nuevas obligaciones [illegible] por la Compañía, este capital llega, si no me engaño, a tres millones trescientas o cuatrocientas mil libras [illegible] de [illegible] manera que el E[illegible] a que pagar, si no la integridad de este valor, al vencimiento [illegible] plazo, la parte proporcional.

Ad[illegible] como la dificultad de la explotación de [illegible] de los puertos hacia la meseta donde se encuentra el salitre, lo que aumenta mucho los gastos, yo no sé de dónde se va a sacar la [illegible] cantidad de libras esterlinas siendo que a los cambios actuales cada libra vale 35 pesos o más. ¿Vamos a comprometer más todavía el crédito del Estado, colocándolo en una situación más difícil, cuando el año pasado se nos informó que el servicio de la deuda externa absorbería la casi totalidad de las rentas del salitre?

Por estas razones, votaré el proyecto de la Comisión y no aceptaré la adquisición del ferrocarril por el Estado.

El señor ECHENIQUE. — Voy a proponer una nueva idea que me ha sido sugerida por el honorable Senador por Colchagua.

La razón que se dió para apoyar este proyecto, fué la de que con el plazo que queda, no alcanzarán los dueños de la Empresa adquirir los capitales indispensables para hacer las mejoras necesarias. Entonces, la idea que propongo es la siguiente: que la Empresa tome estos capitales con la fianza del Estado hasta el año 36, y que cuando pasen a poder del Estado los ferrocarriles, éste siga haciendo el servicio de la deuda.

De esta manera se obtienen los capitales inmediatamente, en forma más rápida que la que consulta el proyecto y tiene la ventaja de no entregar en manos de particulares esta línea, que será propiedad del Estado.

Yo consulté a varios jefes de oficinas salitreras sobre esta idea, y me dijeron que la aceptaban, porque apresuraba más aún el mejoramiento de estas líneas, que son la de Pisagua y la de Iquique. La primera seguirá en poder de la Compañía hasta el año 1957, de modo que quedan 34 años para que la Compañía haga el servicio por su cuenta.

Resulta, pues, que las concesiones que se trata de hacer, serán para que se electrifique la línea de La Noria a Iquique.

Lo indicado es, por lo tanto, según mi opinión, no prorrogar las concesiones, sino ayudar a la Compañía a tomar mayores capitales. Mientras la Compañía tenga en su poder los ferrocarriles, ella hará el servicio de intereses de esos capitales, y cuando los ferrocarriles pasen al Estado, éste seguirá con ese servicio.

Creo que esto sería una solución del problema y que salvaría todas las dificultades. Con ello se evita la prórroga de las concesiones y la compra por el Estado y se obtendrá un buen servicio de estos ferrocarriles.

Yo haré indicación en este sentido en la discusión particular del proyecto.

El señor ZAÑARTU (don Enrique).—Las observaciones que me propongo iniciar en la presente sesión, pues en el corto espacio de tiempo de que dispongo no me será posible desarrollarlas, son en verdad, continuación de las que en oportunidad pasada formulé respecto de estos ferrocarriles.

Pero ha habido ahora alguna novedad: el cambio de Ministerio y tal vez sería conveniente que el señor Ministro nos diga cuál es la solución que desea dar el Gobierno a este problema, antes de ir al fondo de la materia en debate.

Según he oído decir y se ha publicado en la prensa, el Gobierno habría acordado propiciar la compra de los ferrocarriles de Tarapacá; y si no fuera una molestia para el señor Ministro, desearía nos digera desde luego si el Gobierno desea el despacho del proyecto en la forma en que vino al Congreso o si busca otra solución que no sea la prórroga de concesiones.

Espero en consecuencia la respuesta del señor Ministro, antes de continuar en mis observaciones.

El señor MARDONES (Ministro de Industria y Obras Públicas).—No es para mí ninguna molestia dar una respuesta inmediata al señor Senador.

Yo he tenido oportunidad de dar las razones que a juicio del Gobierno hay para apoyar el Mensaje del Presidente de la República; pero manifesté que habiendo algunos Senadores presentado soluciones contradictorias, la idea de la compra, si ésta se abre camino, el Gobierno no la rechaza; pero prefiere la forma que ha propuesto, la cual sitisface los intereses de la región salitrera.

Creo que con estas palabras, queda satisfecha la pregunta del señor Senador por Concepción.

El señor ZAÑARTU (don Enrique).—Sentado el debate sobre bases sólidas, voy a continuar las observaciones que empecé en sesión anterior.

Manifestaba entonces que me parecía errada la política que había seguido el Gobierno con respecto a la industria salitrera. El abandono en que se ha tenido por parte de las autoridades a aquella región es, más que un abandono de facultades, casi un crimen de lesa patria. El salitre no sólo es la principal renta de este país, sino, por decirlo así, el fundamento de la economía nacional.

Ha bastado que la industria salitrera se paralice por poco más de un año para que este país tuviera que soportar las mayores calamidades. Esto prueba hasta qué punto es necesario que el Estado tenga en su mano los medios de dar a esta industria las mayores facilidades, aún con sacrificio evidente del Erario Nacional. Porque, aunque aparentemente un alza de tarifas u otro gravamen cualquiera importa un sacrificio, ese sacrificio estaría compensado con la ventaja inmensa que representa para el Estado el mantenimiento de la industria salitrera.

Hay en esta cuestión no sólo un problema económico, sino un problema social. La paralización reciente de la industria arrojó al Sur 50 o 60 mil trabajadores que, unidos a sus familias, formaban una legión muy crecida que andaba buscando trabajo por los campos y que pesó en forma gravosa sobre el presupuesto nacional.

De modo que prorrogar esta situación de abandono de [illegible] industria salitrera, de abandono de los servicios [illegible] aquella región, que son servicios públicos, [illegible] parece una mala política. Y el proyecto que presenta el Gobierno la estimo como una continuación de este sistema que vengo criticando.

En sesión próxima me referiré en detalle a este proyecto, naturalmente sin el propósito de demorar una discusión que creo debe terminar pronto. Tengo el convencimiento de que, oídos con detención por parte del Senado los antecedentes de este negocio, habrá de rechazar esta fórmula de arreglo, como también la compra. Lo único lógico en este momento me parece que es continuar el ferrocarril a Pintados que va a descargar al ferrocarril salitrero de una parte enorme de su carga.

Terminados los ramales de este ferrocarril, podría descargarse el exceso de mercaderías del ferrocarril salitrero de Iquique. Por esto creo que antes de buscar una solución que revista los caracteres de gravedad de la medida propuesta por el Gobierno, es indispensable que éste conozca todos los servicios, es decir, que tenga estudios definitivos de todos los ramales del ferrocarril de Iquique a Pintados.

El exceso de carga que no puede arrastrar el ferrocarril salitrero es la causa determinante del acuerdo celebrado entre el Gobierno y la Compañía, y como según los antecedentes que tengo en mi poder, el ferrocarril del Estado podría acarrear la cuarta parte de la carga que conduce el ferrocarril salitrero, la terminación de esta vía salvaría la dificultad que se presenta.

Al decir que el ferrocarril longitudinal puede convocar la cuarta parte de lo que portea el ferrocarril salitrero, me baso en antecedentes muy sólidos: la opinión de los directores de la Compañía Nitrate Railways Co.

Cuando se trataba de llevar adelante por el Estado la construcción del ferrocarril salitrero, en el año 1914, época en que el que habla tenía el honor de desempeñar la cartera del Ministerio de Industria y Obras Públicas, los directores de la Nitrate Railways se opusieron terminantemente a la ejecución de estas obras, diciendo que si el Estado construía ese ferrocarril se le arrebataría la cuarta parte de su carga a la empresa ferroviaria que ellos dirigían, causándoles así un perjuicio a los capitalistas ingleses con la construcción de aquella obra. Es tanto más justificada esta actitud, dijo la Compañía al Gobierno, por cuanto la empresa propietaria del ferrocarril Nitrate Railways, está en situación de atender las necesidades actuales y futuras de la pampa salitrera. Además esta empresa se comprometía en caso de que el Estado no llevara adelante la ejecución de este ferrocarril, a colocar un tercer riel en sus líneas para atender las necesidades del ferrocarril Longitudinal.

Ahora bien, hoy esta misma empresa se presenta al Estado pretextando que el ferrocarril no puede arrastrar toda la carga y desea que se prorrogue la concesión actual por treinta y seis años más. Y yo digo: ¿cuándo fueron sinceros los propietarios de este ferrocarril? Cuando dijeron que tenían capacidad suficiente para acarrear toda la carga presente y futura o ahora, cuando declaran que no tienen capacidad suficiente y que necesitan nuevas condiciones para satisfacer las necesidades del transporte?

Me parece que al renovar a esta empresa las concesiones que solicita colocaríamos a la industria salitrera dentro de un verdadero zapato chino.

Continuaré en la sesión próxima, señor Presidente mis observaciones, porque no tengo en mi mesa los antecedentes que deseo exponer ante el Honorable Senado.

El señor CORREA OVALLE (Vicepresidente).—Habiendo llegado la hora, se levanta la sesión.

Se levantó la sesión.

2.o DIA DE LA SEMANA
DE
REALIZACIONES

Las Baraturas más Extraordinarias del Año

EN CONFECCION HOMBRES:

SOBRETODOS a $ 110.00

EN SASTRERIA MEDIDA:

Cortes de ricos casimires importados para sobretodos, el corte a $ 98.00

TODO EL VOCABULARIO QUE EMPLEARAMOS PARA ENCARECER LA ENORME VENTAJA DE ESTAS OCASIONES, SERIA DEFICIENTE COMO EXACTA EXPRESION DE LA VERDAD. LA ECONOMIA NO ES, EN ESTAS LIQUIDACIONES, UNA PALABRA VANA; TIENE EN TODOS LOS DEPARTAMENTOS DE NUESTRA CASA SUS CARACTERES FUNDAMENTALES.

Realizaciones máximas en Lencería Niñas, Layettes, Corsés y Zapatería Niños

EN CORSES:

CORSES "Warner", en rico coutil floreado, busto bien bajo y largo de caderas. (Saldo de medidas), desde. . . . . $	10.90
CORSES "Warner", en coutil arasado, artículo de mucha duración, busto bajo y bien largo de caderas, a. . . . . . $	24.90
CORSES "Warner" en coutil floreado, clase muy superior, busto bien bajo y largo de caderas, a. . . $	26.50
FAJAS ortopédicas en malla de buena calidad, con adornos de peluche, desde . . $	7.90
CORDONES para corsés, muy buena clase, largo 8 metros, a. . . . . . . $	0.30

EN LAYETTES:

VESTIDOS en franela lisa y de fantasía, en varios modelos y adornos, para años hasta 3, desde . . $	6.90
MANTILLONES en bombasí, adornados de broderie y festones, a. . . . . . $	12.90
TAPADITOS en terciopelo inglés, varios colores, enteramente forrados, para Bebés hasta de 3 años, a $	32.50
ABRIGOS en astrakán muy fino, forrados en pongé, a $ 78; con género mesaline, a. . . . . . $	55.00
TAPADITOS en terciopelo de lana, varios colores y modelos, forros y colores de seda, desde. . $	39.50
TRAJECITOS marinero, en sarga de lana, adornados de trencillas, para años hasta 3, a. . . . $	29.50
LIQUIDAMOS todos los sombreros en terciopelo, felpa, peluche, variedad de modelos y adornos, para años hasta 4, desde. . . . . $	24.50

AJUARES en gasa, compuestos de 3 piezas, adornados de encajes, varios gustos, desde. . . . . . . $	62.00
SALDO de vestiditos de seda, varios modelos y adornos, desde. . $	24.50
VESTIDITOS en piqué afranelado, bordados y festoneados a mano, para años hasta 3, a. . . . . . $	13.90

EN LENCERIA NIÑAS:

CALCETINES de algodón, negros, buena clase, para años 5 a 6, a $ 1.10; para 3 a 4 años, a. . . . $	0.95
CALCETINES en seda, negros, muy finos, para años y a 8, a $ 6.90; para años 5 a 6, a $ 6.50; para años 3 a 4, a. $	5.90
MEDIAS de borlón en algodón, blancas, para años 13 a 15, a $ 1.95; para años 10 a 12, a $ 1.50; para años 7 a 8, a $ 1.20; para años 4 a 5, a. $	0.95
MEDIAS en hilo color, delgadas, buena clase, para años 9 a 12, a. . . . . . . $	2.40
MEDIAS en hilo negras, tejido transparente, para años 12 a 13, a $ 3; para años 9 a 4, a. . . $	2.90
CAMISAS en tela lavada, adornadas de puntillas, filete y calado, para años 5 a 7, a $ 2.95; para años 2 a 4, a. . . $	2.10
CAMISAS en nansú, bordadas a mano y con recortes de broderie, para años 5 a 7, a $ 5.90; para años 2 a 4, desde. $	5.25
SALDO en ropa blanca fina, cosida a mano, a precios de verdadera liquidación.	
PIJAMAS en moletón blanco, rosa y celeste, para años 14 a 18, a $ 24.50; para años 10 a 13, a $ 22.50; para años 7 a 9, a $ 18.90; para años 4 a 6, a.. $	14.50

CALZONES en piqué afranelado, con bordados, desde . . $	5.90
REFAJOS en bombasí y piqué afranelado, festoneados, para años 6 a 10, a $ 9.50; para años 3 a 5, a. $	6.90
MAMELUCOS en bombasí y moletón, para años 4 a 6, a. $	12.90
REBAJAS de precios en Camisones de moletón y bombasí, desde. . . . . $	13.50
CAMISOLAS en bombasí, con broderie, para años hasta 4, a. . . . . . . $	4.95

EN ZAPATERIA NIÑOS:

CALZADO SUIZO MARCA CRUZ

BOTAS de lona blanca, con botones, N.os 26|32, a. . . . . $	7.50
ZAPATILLAS de raso negro, con traba y pompón, N.os 22|25, a. . . . . . . $	9.50
ZAPATILLAS de charol, gamuza blanca, N.os 33|38, a. . . $	19.50

CALZADO NACIONAL MARCA SOL

BOTINES en box-calf color y zapatones de charol, para niños, N.os 29|31, a. . . $	11.90
ZAPATILLAS de lona, blancas, para niñas, N.os 33|38, a. .. $	7.90
ZAPATONES y zapatillas para niñas, en cabritilla negra, box-calf color y negro, y charol, taco bajo y francés, N.os 33|38, a. . . . . $	17.50
ZAPATILLAS de tela color, con suela de cáñamo, N.os 24|27, a.. .. .. $	2.50
CORDONES y cintas para botines y zapatones, en color y negro, el par. . $	0.10
ZAPATONES de goma, con caña de paño impermeable y broche, a. . . . . . $	12.50

CONTINUAN EN TODOS LOS DEPARTAMENTOS LAS REALIZACIONES ANUNCIADAS AYER

En Sastrería Medida

RICOS casimires importados, venta excepcional de cortes para sobretodos, el corte, a

$ 98.50

FORROS de sarga de seda, calidad superior, el metro, a

$ 19.00

En Sastrería Confeccion

SOBRETODOS para caballeros, a

$ 110.00

IMPERMEABLES ingleses, modelos prácticos, calidad extra, a

$ 195.00

Exquisita y Tónica Emulsión Gath y Chaves, a $ 5.80.

Cacao Peptonizado Gath y Chaves, a $ 3.80.

GATH & CHAVES

VALPARAISO (DE NUESTROS CORRESPONSALES EN VALPARAISO)

SEÑORITA FELICITAS DE ASTORECA GRANJA, CUYO MATRIMONIO CON EL SEÑOR ERNESTO GUEVARA L. SE EFECTUARA EN VIÑA DEL MAR EL 29 DEL PRESENTE

Cigarrillos
Bristol
Habanos aromáticos
$ 1.- cajetilla

El jefe de la Brigada

Desde hace varios días guarda cama el jefe de la IV brigada de Infantería, Coronel señor Adolfo Miranda.

Administrador del puerto

Desde la semana pasada se encuentra en Santiago el señor Herreros, administrador del puerto de Valparaíso. Regresará hoy.

La jura de la bandera en el Coraceros

A las diez de la mañana de ayer se verificó en el Regimiento Coraceros, de guarnición en Viña del Mar, la solemne ceremonia de la jura de la bandera.

A este acto asistió toda la oficialidad y tropa del Regimiento y numerosos invitados.

En representación del Regimiento Maipo concurrió una delegación de oficiales presididos por el Mayor señor Cabezón.

Ayer en la tarde se efectuó en el Casino de Oficiales una animada reunión, a la que asistieron numerosas y distinguidas familias de Valparaíso y de Viña del Mar.

La rebaja del 50 o|o en el flete de la descarga

Ha regresado de Santiago, a donde fuera a conferenciar con el Presidente de la República, la Comisión de los gremios de movilización de carga y jornaleros de Aduana, señores Guillermo Hurtado, Julio Canelo y José Araneda Bravo, que quisieron imponer personalmente al señor Alessandri de los inconvenientes que según ellos tiene la rebaja de un 50 o|o en los fletes de movilización de carga para acercar un poco los precios que se cobran actualmente en Valparaíso con los de San Antonio.

Los caballeros nombrados fueron recibidos por el Presidente de la República, quien oyó las razones aducidas por la Comisión imponiéndose de todos los detalles de esa cuestión.

El Excmo. señor Alessandri prometió estudiar con mayor detenimiento las razones expuestas por los representantes de los gremios nombrados y consultar el caso con algunos técnicos en la materia.

Los caballeros ya nombrados volvieron gratamente impresionados de la buena acogida que les dispensara el señor Alessandri.

Repuesto en su cargo

Por orden del Presidente de la República ha sido repuesto en su cargo el señor Julio Canelo, capataz general del despacho de movilización de aduanas.

La grippe en Vaparaíso

Sigue cundiendo a medida que el invierno avanza, la fuerte epidemia de grippe, que azota este puerto. La prensa local ha llegado a estimar, en 75,000 casos, los que se han presentado hasta ahora.

La Escuela Profesional de Niñas ha solicitado permiso a la Intendencia mientras se tramita en el Ministerio de Industria el permiso necesario para cerrar sus puertas mientras pasa la recrudecencia de la epidemia.

El Liceo de Hombres ha solicitado un permiso análogo y varios otros establecimientos de instrucción.

Los regimientos que se vieron atacados más que ninguno otro establecimiento, han principiado a notar un descenso en la enfermedad.

A Ecuador

El Viernes próximo se dirigirá a su patria el distinguido abogado ecuatoriano señor Alfonso Freile Larrea, que reside en Valparaíso y en Ecuador ha sido elegido miembro del Congreso. El señor Freile permanecerá en Quito durante el período de sesiones.

NOTAS SOCIALES

MATRIMONIO GUEVARA - ASTORECA.—

El 29 del presente mes tendrá lugar el matrimonio del señor Ernesto Guevara L., con la señorita Felicitas Astoreca Granja.

ENFERMO.—

Sigue delicado de salud el conocido abogado porteño y auditor de Marina, don Alejandro Flores.

EN EL ASTUR HOTEL.—

Con motivo del ser el 14 del presente mes el aniversario de la toma de la Bastilla, la colonia francesa ofrecerá una gran matinée en los salones del Hotel Astur.

Serán invitadas a esta recepción distinguidas personalidades del Cuerpo Consular y de nuestro mundo social.

GRAN RECEPCION EN VALPARAISO.—

Próximamente dará una gran recepción en los salones del Hotel Astur, el señor Jesús Peñaranda, distinguida personalidad uruguaya, que ha llegado hace poco a este puerto.

El señor Peñaranda invitará a esta recepción a las familias más distinguidas de nuestra sociedad.

ENFERMOS.—

—Delicada de salud se encuentra la señorita Fanny Gacitúa.

—Enfermo se encuentra el señor Alvaro Arrieta Pereira.

—Delicada se halla la señorita Eugenia Donoso Andonaegui.

—Restablecido de salud se encuentra el señor Julio Fontecilla.

—Enfermo se encuentra don Carlos Antúnez C.

—Delicado de salud se encuentra el señor don Miguel Lastarria.

—Sigue enfermo el señor Arturo Velasco de Pérez Cotapos.

Con la punta de un paraguas

Paulino Alfaro fué reducido a prisión por haber ocasionado la muerte de un amigo suyo en la Avenida Brasil.

Alfaro y su amigo conversaban del tiempo, y sin saber cómo, se trabó entre ellos una acalorada disputa. Alfaro dió entonces un pinchazo con su paraguas a su amigo, hiriéndolo cerca del ojo derecho. La víctima falleció a consecuencia de este golpe de paraguas, antes de llegar a la Asistencia Pública.

El cauce San Agustín Amenaza la Intendencia de Valparaíso

El Intendente de la provincia ha dirigido una nota al Ministerio del Interior, dándole cuenta del mal estado en que se encuentra el cauce San Agustín, que pasa por debajo del edificio de la Intendencia y lo retardados que siguen los trabajos que se hacen en este cauce por cuenta de la Municipalidad porteña.

AVISOS DE VAPORES

Compañía Sud-Americana de Vapores

Servicio directo rápido a New York en 18 días, con escalas en Antofagasta, Iquique, Callao, Payta y Cristóbal

PROXIMAS SALIDAS:

"TENO", Sábado 4 de Agosto a la 1 P. M.

"ACONCAGUA", Sábado 1.o de Septiembre, a la 1 P. M.

Servicio rápido a Cristóbal en 14 días, en conexión con naves para Estados Unidos, Europa, etc., y combinación con los trenes internacionales a y de Bolivia, con escalas en Coquimbo, Antofagasta, Iquique, Arica, Ilo, Mollendo, Callao, Salaverry, Pacasmayo, Eten, Pimentel, Payta y Guayaquil.

PROXIMAS SALIDAS:

"PALENA", Viernes 13 de Julio, a las 4 P. M.
"HUASCO", Viernes 27 de Julio, a las 4 P. M.

Servicio caletero a Pimentel, con escalas en Coquimbo, Huasco, Caldera, Chañaral, Taltal, Antofagasta, Gatico, Tocopilla, Iquique, Arica, Ilo, Mollendo, Chala, Pisco, Tambo de Mora, Cerro Azul, Callao, Huacho, Supe, Huarmey, Casma, Samanco, Chimbote, Salaverry, Pacasmayo y Eten.

PROXIMAS SALIDAS:

"MAIPO", Jueves 19 de Julio, a las 4 P. M.
Tocará además en Caleta Buena.

"MAPOCHO", Jueves 2 de Agosto, a las 4 P. M.
Tocará además en Pisagua.

WESSEL, DUVAL & Co
HUERFANOS ESQ. MORANDE, AGENTES

Cía. TRANSPORTES UNIDOS
ESTADO ESQ. DELICIAS, SUB-AGENTES

Soc. Anón. Com. BRAUN & BLANCHARD

SERVICIO DE VAPORES

"CHILOE"
De Valparaíso el 21 de JULIO para SAN ANTONIO, TALCAHUANO, TOME, CORONEL, CORRAL (VALDIVIA), PUERTO MONTT, CASTRO, QUELLON Y PUNTA ARENAS

LLANQUIHUE
Vapor de carga
De Valparaíso Agosto-Setiembre, para SAN ANTONIO, TALCAHUANO, TOME, CORONEL, CORRAL (VALDIVIA), PUERTO MONTT, CASTRO, QUELLON, PUNTA ARENAS, MONTEVIDEO y BUENOS AIRES.

Recibirá carga para los puertos del Brasil con trasbordo en Montevideo.

SANTIAGO:
AUGIER, BENAVIDES y Cía.
BANDERA 180

VALPARAISO:
BLANCO 957 - 959
Dirección teleg.: Brablanvap.

GRACE LINE

VIAJES RAPIDOS PARA ANTOFAGASTA, IQUIQUE, ARICA, MOLLENDO, CALLAO

PANAMA, CANAL Y NUEVA YORK

Salidas de Valparaíso cada Miércoles por medio a la 1 P. M.

"SANTA LUISA", 11 de Julio
"SANTA TERESA", 25 DE JULIO.
"SANTA ANA", 8 DE AGOSTO.

Servicio de pasajeros de primera clase únicamente. Cuisine inmejorable.— Servicio de cantina.

MUNSON LINE
DE BUENOS AIRES A NUEVA YORK
"SOUTHERN CROSS", 19 DE JULIO.
"AMERICAN LEGION", 2 DE AGOSTO.

Por fletes y pasajes, diríjase a sus agentes:

GRACE Y Cía., (CHILE) S. A.
SANTIAGO — Huérfanos 1087

VAPOR RAPIDO AL NORTE

EL RAPIDO VAPOR NACIONAL DE PASAJEROS CON INSTALACION INALAMBRICA MARCONI

AMERICA

Capitán Carlos Nuñez, Saldrá EL JUEVES 12 DE JULIO para COQUIMBO, HUASCO, CALDERA, TALTAL, ANTOFAGASTA, TOCOPILLA, IQUIQUE, CALETA BUENA y ARICA.

Recibe carga desde el Martes 10 de Julio, en lanchas particulares y de la Compañía.

El vapor tiene espléndidas comodidades para pasajeros en 1.a y 3.a clases. Con alumbrado eléctrico durante toda la noche.

Por fletes y demás pormenores verse con

ARTIGAS, RIOFRIO Y Cía.
Teléfono Inglés 2730. — Cochrane 895 y Blanco frente a Cía. S. A. de V.
VALPARAISO

ARTIGAS Y DIAZ
Agentes.
Galería Alessandri N.o 13 A.—
SANTIAGO

J-28

Santiago P. S. N. C. Valparaíso

OROPESA — 18 Julio 3 P. M. — PARA ANTOFAGASTA, IQUIQUE, MEJILLONES, ARICA, MOLLENDO, CALLAO, BALBOA, CRISTOBAL, HABANA, VIGO, LA CORUÑA, SANTANDER, LA ROCHELLE-PALLICE, LIVERPOOL.

ESSEQUIBO — 20 Julio 1 P. M. — PARA ANTOFAGASTA, IQUIQUE, ARICA, MOLLENDO, CALLAO, SALAVERRY, PAITA, BALBOA, CRISTOBAL, HABANA y NUEVA YORK.

EBRO — 17 de Agosto
ESSEQUIBO — 14 Setiembre
Para HABANA, NUEVA YORK e intermedios.

ORITA — 4 de Agosto
ORTEGA, — 22 de Agosto
Para HABANA, ESPAÑA, FRANCIA, R. UNIDO e intermedios.

THE PACIFIC STEAM NAVIGATION COMPANY

SANTIAGO: Agustinas 1117.— VALPARAISO: calle Blanco.— Sub-agentes en Santiago: Transportes Unidos Estado esquina Delicias; Expreso Villalonga, Agustinas 840.

LA VELOCE

COMPAÑIA ITALIANA DE NAVEGACION
(VIA PANAMA)

El magnífico Vapor-Correo de Pasajeros y carga:

"BOLOGNA"
(de 8,500 toneladas)

Con espléndidas comodidades para pasajeros de 1.a, 2.a y 3.a clase. Saldrá de Valparaíso el día 11 del corriente, por la mañana, para los puertos del Norte: PERU, ECUADOR, CENTRO AMERICA, BARCELONA y GENOVA.

(Se recibe carga para New York, con trasbordo en Cristóbal)

Para pormenores referentes a carga y reserva de pasajes, dirigirse a los Agentes Generales, señores:

REISER, PETITBON & Co.
(Departamento Vapores)

SANTIAGO:
Estado 91
Casilla 69

VALPARAISO
Blanco 891
Casilla 1397

INFORMACIONES DEL INTERIOR (DE NUESTROS CORRESPONSALES)

TARAPACA

CON MOTIVO DE SU ASCENSO A CONTRA-ALMIRANTE, EL INTENDENTE DE LA PROVINCIA ES MUY FESTEJADO

SE ORGANIZA UN GRAN DESFILE POPULAR Y SE OFRECEN MANIFESTACIONES POR MIEMBROS CARACTERIZADOS DE LA SOCIEDAD

(De nuestro Corresponsal, por Telégrafo)

IQUIQUE, 9.—Hoy, a las cinco de la tarde, se efectuó un gran desfile en honor del Intendente de la Provincia, señor Amengual, con motivo de su ascenso al grado de Contralmirante, sancionado últimamente por la Cámara.

La manifestación superó a todas las expectativas, desfilando desde la Plaza 21 de Mayo hasta la Plaza Prat, los elementos más representativos de la ciudad.

En efecto, se pudo notar la presencia de numerosos miembros del Club Unión Inglés de Iquique; la Protectora de Empleados; instituciones obreras; brigadas de boy-scouts y girls guides. El desfile, en total, ocupaba más de ocho cuadras.

El Intendente presenció la manifestación desde uno de los balcones del edificio de la Intendencia, acompañado de damas de nuestra sociedad y caracterizados miembros de ella.

Los desfilantes, al pasar por bajo el balcón, vitoreaban al señor Amengual entusiastamente.

Después de verificado el desfile el Intendente recibió en sus salones a los elementos de la sociedad que formaban parte del desfile, y que fueron a cumplimentarlo. Con este motivo se desarrolló una lucida fiesta hasta muy entrada la noche.

Finalmente, el presidente del Club de la Unión y los socios de la institución ofrecieron al señor Amengual un champañazo, en el mismo Club, felicitándolo por su ascenso.

Habló a nombre del Club uno de los directores, quien analizó la actuación del señor Amengual como Intendente de Tarapacá.

CONCEPCION

El mercado sin servicio de agua

(De nuestro corresponsal, por telégrafo)

CONCEPCION, 9. El Mercado de esta ciudad hace ya varios días que se encuentra sin agua por haberse deteriorado las cañerías que la conducen.

El Administrador envió una nota al regidor dándole cuenta de lo sucedido y haciéndole resaltar la situación que esto produce al establecimiento por cuanto no se puede proceder a la higienización de él.

La nota en referencia fué enviada hace cuatro días sin que desgraciadamente hasta el momento se haya tomado ninguna medida al respecto.

Se produce un incendio que destruye dos casas

27,000 pesos en seguros comprometidos

CONCEPCION, 9.— Hoy a las 11.30 P. M., se produjo en esta ciudad un gran incendio en una propiedad ubicada en la calle Maipú entre las transversales de Colocolo y Aníbal Pinto.

La propiedad en referencia pertenecía a la sucesión Boello, ocupada actualmente por la mueblería del señor Carlos Urrutia y estaba asegurada en la cantidad de $ 15,000

De esta casa el fuego pasó a la colindante, perteneciente al señor Rogelio Espíndola, destruyéndola. Esta última tenía un seguro de $ 12,000.

MINAS QUE REANUDAN SUS LABORES

CONCEPCION, 9.— Hoy empiezan los trabajos en las Minas "Plegaria" de Curanilahue, ocupándose en ella mil hombres.

Hace días reanudó también sus trabajos la sección "Chiflón", con 500 hombres.

El problema de los desocupados de Curanilahue puede darse momentáneamente por resuelto.

TALCA

AYER AMANECIO NEVANDO EN LA CIUDAD

DESDE HACE OCHENTA AÑOS NO SE VEIA UN ESPECTACULO IGUAL

(De nuestro Corresponsal, por Telégrafo)

TALCA, 9.— Hoy amaneció la ciudad enteramente cubierta de nieve, después de haber nevado gran parte de la noche.

Los techos de las casas, jardines, calles todo aparece a la vista completamente blanco presentando un magnífico panorama. La gente se levantó temprano a pesar del frío, para contemplar el resultado de la nevazón.

En algunos sitios de la ciudad se han suscitado incidentes divertidos provocados por personas de buen humor, que haciendo uso de la nieve como proyectiles, han trabado verdaderas batallas con los transeuntes.

Si se ha de creer a las personas residentes en esta desde hace más de ochenta años, no han visto nevar como en la forma actual durante toda su vida, siendo por lo tanto la nevazón de hoy día, algo nuevo y nunca visto por ellas.

Como a las 8 de la mañana se despejó un tanto apareciendo el sol, que empezó a derretir la nieve.

MALLECO

EL DIPUTADO SEÑOR CHANKS ENVIA TELEGRAMAS A SANTIAGO DENUNCIANDO HECHOS DELICTUOSOS COMETIDOS EN LOS SAUCES

SEGUN ESTAS COMUNICACIONES, SE HABRIA ATENTADO CONTRA SU VIDA

LOS SAUCES.— Los siguientes telegramas han sido enviados por el diputado señor Chancks, a diversos personas de Santiago:

"Los Sauces.— Ruego formular protesta por un intento de agresión de que se pretendió hacerme víctima en la Comuna de Purén, por Antonio Saavedra, Juan Saavedra y Serafín Ortiz, quienes no lo lograron su objeto gracias a los oportunos auxilios prestados por el Primer Alcalde y numeroso pueblo agregado en esos momentos. Alberto Basserer me puso una pistola al pecho con el evidente propósito de ultimarme.

El teniente 2.o del Miraflores, señor Muñoz, evitó con su presencia se consumara el atentado. El Juez señor Medina Reyes, se negó a dar la orden de detención para las personas mencionadas, que tienen en el Juzgado de Traiguén una serie de procesos por robo de animales, incendios e intento de homicidio.

El Primer Alcalde ordenó a la policía comunal detener a estas personas.

Todas estas perturbaciones y atentados son obra de algunos elementos amparados por el Juez señor Belarmino Ormeño.

Se impone el envío de un Ministro Visitador con el objeto de que se imponga del relajamiento de la Justicia de menor cuantía y de una serie de irregularidades cometidas por el Juez de Traiguén.

Pido a la democracia ampare al vecindario de estas regiones amagadas por el bandidaje y el fanatismo político.

Saludos.— (Firmado).—**Chancks**".

"Los Sauces.— El vecindario de Los Sauces se encuentra profundamente afectado por el retiro de los carabineros que han dado en todo caso garantías y han contrarrestado el cuatrerismo que tanto afectaba a los agricultores.

Me extraña la falta al compromiso contraído por el señor Ministro del Interior, quien manifestó que al ser retirados los carabineros, serían reemplazados por guardianes de la policía de Santiago y seis de Angol.

Hasta ahora sólo ha llegado el oficial señor Román, quien manifiesta que se le proporcionarán los seis guardianes de Angol. Con esta declaración queda le vecindario y los agricultores, merced al bandidaje que en esta Comuna es amparado por la policía comunal.

Este diputado une su ruego al del vecindario para mantener los carabineros y aumentar su dotación por así exigirlo la tranquilidad pública y el resguardo del comercio y de los agricultores.

Saludos.— (Firmado).—**Chancks**".

ACONCAGUA

Un hombre muerto a palos en el Almendral

SAN FELIPE. — Cerca de esta ciudad existe una subdelegación donde los vecinos viven sin Dios ni ley, y a menudo ocurren allí hechos delictuosos que pasan desapercibidos para la justicia.

Hace poco, durante una fiesta que se desarrollaba en una casa de ese lugar, se originó un altercado entre varios individuos que estaban en estado de ebriedad, saliendo a la calle a pelear y se batieron durante largo rato a palos y pedradas.

En el combate resultó un individuo muerto por un garrotazo recibido en la cabeza.

BIO-BIO

UNA BANDA DE BANDIDOS Y LO QUE PUEDE LA IMAGINACION DE UN LOCO

PONE EN LARMA A LA POLICIA Y AL VECINDARIO, ANUNCIANDO LA PROXIMIDAD DE UN GRAN NUMERO DE SALTEADORES UNIFORMADOS

LOS ANGELES.— Los diarios locales comentan festivamente el curioso caso sucedido a la policía, que creyó en las declaraciones hechas por un loco habitante de un lugar vecino.

Es el caso que en la tarde de uno de los días pasados, se vió salir del Cuartel de Policía Local, como una tromba, un piquete de guardianes al mando de un sub-inspector, piquete que siguió por la calle en loca carrera y desapareció poco después con rumbo a los alrededores.

Los pacíficos vecinos abismados ante tanto y tan rápido despliegue de fuerzas policiales, se hacían cruces y en medio de la calle, la vista vuelta hacia el lugar donde desapareció la cabalgata, comentaban sigilosamente y con un cierto temblor en la voz, el caso.

Algo grave, muy grave debía haber pasado para que los guardianes se agitaran tanto. Unos habían visto sus caras, adustas unas, heroicas otras, todas decididas.

Un vecino menos tímido se acercó al Cuartel de Policía, y poco después se esparcía en la ciudad la espantosa noticia: "Un grupo, un regimiento de bandidos se acercaba a la ciudad, uniformados y por lo tanto bien disciplinados y decididos a todo".

Se se alcanzaron a ver los cuadros trágicos, que siempre marchan con las noticias espantosas. No hubo abrazos, ni súplicas.

Nada de eso vieron los vecinos, pero sí divisaron el piquete, la tromba que volvía mustia. Y aquí fueron los comentarios.

Un loco de los alrededores, se había presentado a la Comisaría denunciando que en el fundo en que trabajaba, se había dejado caer una y fueron tantos los detalles que dió que los guardianes creyeron y se lanzaron a defender la propiedad del prójimo, amagada por bandoleros.

CURICO

Jura de la bandera en el Dragones

CURICO. — La jura de la bandera, que por disposición del Gobierno, debe realizarse en todos los cuarteles el día 9 de Julio, aniversario del combate de La Concepción, no puede llevarse a cabo en el Regimiento Dragones, de esta ciudad, por encontrarse gran parte de la tropa atacada de grippe.

Como antes de las fiestas patrias no hay ocasión para poner en práctica la jura mencionada, ésta se dejará para solemnizar el aniversario de la Independencia.

VALDIVIA

El 27.o aniversario de la Escuela Normal

A las fiestas en conmemoración de la fecha asisten las autoridades y elemento distinguido de la ciudad

(De nuestro corresponsal, por telégrafo)

VALDIVIA, 9.— Con bastante júbilo se ha celebrado el 27 aniversario de la Escuela Normal de esta ciudad.

El acto literario que tuvo lugar fué presidido por las autoridades locales, asistiendo además los jefes de los establecimientos superiores de enseñanza, las familias, de los alumnos, distinguidos miembros del Magisterio y representantes del Comercio, la Industria. Los Bancos y la prensa.

El programa que se desarrolló mereció los aplausos de la concurrencia y las felicitaciones especiales de la autoridades presentes.

Se rindió un sentido homenaje al fundador y Director de la Escuela, señor José M. Muñoz y al profesor señor Josías Paredes, actualmente con residencia en Santiago.

El profesor señor Juan L. Olavarría pronunció un elocuente discurso que mereció las entusiastas felicitaciones de los concurrentes.

El público admiró entusiasmado la exposición de trabajos manuales, dibujos e ilustraciones para las clases presentadas por los alumnos de la Escuela.

Hoy a medio día se verificó la plantación de árboles, con una conferencia alusiva al acto dictada por agrónomo de Gobierno señor Escobar. En seguida se sirvió un almuerzo a los profesores y alumnos.

INFORMACIONES CA

DE NUESTROS CORRESPONSALES ESPECIALES, VIAS EASTERN Y ALL AMERICA CABLES INC., Y DE "THE UNI

LA CAMARA DE DIPUTADOS FRANCESA RATIFICO AYER, POR UNANIMIDAD, EL TRATADO CELEBRADO EN WASHINGTON ENTRE LAS POTENCIAS DEL PAC

EN ESPERA DE UNA DECLARACION DE M. BALDWIN

El Premier británico ha manifestado en la Cámara de los Comunes que, probablemente, hará una exposición respecto de la posición del Gobierno ante los problemas del Ruhr y de las reparaciones el Jueves.

LONDRES 9.—Mentras que el malestar producido por la situación del Ruhr se refleja en la poca firmeza de los cambios y en la baja tanto del franco belga y francés como del marco, Gran Bretaña ha decidido adoptar una política de acción definida que, según se espera, disipará toda incertidumbre.

Después de un Consejo de Gabinete que duró dos horas, el Premier Mr. Baldwin manifestó en la Cámara de los Comunes que era posible que el Jueves hiciera una declaración al respecto.

No se cree en ninguna acción precipitada hacia Francia, pero, a menos de que M. Poincaré modere su actitud en estos días, se cree que la declaración de Mr. Baldwin reflejará la necesidad de una acción independiente, dejando el camino abierto a Francia para que coopere a ella, si M. Poincaré lo desea.

Se dice que la declaración de Mr. Baldwin incluirá una exposición de la posición de Gran Bretaña ante los problemas del Ruhr y de las reparaciones, insinuando la forma en que Gran Bretaña espera contestar el reciente memorándum alemán, o sea, contestarlo independientemente de Francia y Bélgica.—RALPH H. TURNER.—(U. P.)

Mueblería "La Argentina"
220 - BANDERA - 220. — SANTIAGO
JOSE GURFINKEL
GRAN SURTIDO DE MUEBLES DE TODOS ESTILOS
FABRICA: CHILOE 1367 AL 1375
A precios más bajos que en todas las Mueblerías. Antes de hacer sus compras CONSULTE MIS PRECIOS.

El epílogo del proceso Judet

El ex-Director de 'L'Eclair" es absuelto. — Su abogado dice que la acusación es el epílogo del duelo iniciado entre M. Judet y M. Clemenceau en 1893. — Una frase dramática de la defensa.

PARIS, 9.— El más importante de los procesos políticos, desde el de Bolo Bajá, es el de M. Ernest Judet acusado de traición y de haberse puesto en comunicación con Alemania, tratando de venderle su diario "L'Eclair" durante la guerra.

M. Judet, que actualmente tiene más de ochenta años, fué condenado mientras se encontraba desterrado en Suiza, pero volvió a Francia pidiendo un nuevo proceso para responder a los cargos formulados contra él y ahora ha sido absuelto después de quince minutos de deliberaciones del jurado.

El último argumento de la defensa fué sensacional. El abogado de M. Judet declaró que la persecución iniciada contra su cliente, ha sido el epílogo del duelo habido entre M. Judet y Clemenceau en 1893, resultando de los cargos formulados por el primero de que M. Clemenceau se había vendido a Inglaterra. El abogado declaró que el "tigre" había seguido la pista de M. Judet, tratando de arrastrarle a la guillotina, y atacó la vida política de M. Clemenceau, agregando que "era uno de los dioses para quienes la venganza es un placer".

Manifestó que todos los cargos habían sido "fabricados" por la policía y alegó que los documentos acusadores de M. Judet eran falsos y destinados a apoyar el relato de Madame Brossard, esposa de un pintor suizo germanófilo, que aparecía como testigo principal de la acusación.

Fué dramático el momento en que el abogado lanzó la siguiente frase: "Si enviáis ese hombre a la cárcel, más vale condenarlo a muerte, porque conozco sus intenciones". Con ello daba a comprender que M. Judet tenía la intención de suicidarse en el caso de ser reconocido culpable.

El acusado, antes de que los miembros del jurado se retiraran a deliberaciones les dijo: "He vuelto a Francia contra todos mis intereses y en perjuicio de mi salud, pensando únicamente en mi honor".

Después de ser absuelto, M. Judet, fué ovacionado por los asitsentes a la audiencia.—CAEL VICTOR LITTLE.— (U. P.)

BANQUETE EN RIO JANEIRO A DON ALEJANDRO ALVAREZ

nceptuoso discurso del Ministro de Relaciones Exteriores del Brasil. — Homenaje a nuestro compatriota. — La respuesta del jurisconsulto chileno. — La independencia, la igualdad y la cooperación en América.

RIO DE JANEIRO, 9.— El Ministro de Relaciones Exteriores pronunció el siguiente discurso en el almuerzo ofrecido al Dr. Alejandro Alvarez: "Atemorizado que en este almuerzo no encontraría ninguna expresión con la cual rendir merecido homenaje personal al grande hombre y jurisconsulto Dr. Alejandro Alvarez, cuya fructuosa y brillante trayectoria he venido siguiendo desde los tiempos ya lejanos del Segundo Congreso Científico latinoamericano, reunido en 1905 en Río de Janeiro.

El doctor Alvarez interrumpió el curso de sus actividades, por el bien de Chile en el extranjero, para acudir a Santiago a participar de los memorables trabajos de la Conferencia Panamericana.

De cómo fué preciosa esa colaboración, mejor lo dirían los juristas brasileños que allí estuvieron y los patricios profesionales que fueron los que más le acompañaron en la marcha de las discusiones y saben el feliz término que tuvieron los importantes temas incluídos en su programa.

El pensamiento panamericano tomó un nuevo impulso, en la política de cooperación, creó fuerzas mayores en beneficio del Continente y en su último análisis nuestro ideal jurídico que se ha perfeccionado, se amplía por sobre el rumor de la discutida inutilidad de los armamentos, como una afirmación tranquila de nuestro destino armonioso dentro del cual, circunstancias de fuerza material de cada una no será nunca un pretexto de superioridad o motivo de alarma, sino como simple confianza de equilibrio y de preservación colectiva.

Mucho se avanzó en este sentido en Santiago.

Mañana ha de hacerse debida justicia a la obra de la V Conferencia Panamericana.

La codificación del Derecho Internacional vendrá a su tiempo a colaborar en esa bella obra y en la historia de las tentativas para alcanzar ese resultado el nombre del doctor Alejandro Alvarez brillará siempre con vivo fulgor.

En 1925, de aquí a dos años, el ilustre jurisconsulto, volverá a Río para continuar los trabajos interrumpidos. Es esa una gran tarea para la cual deben ir desde ahora preparándose los especialistas en derecho en toda América y los brasileños esperan saludar de nuevo en esa Asociación y en esta ciudad al trabajador infatigable e ilustre doctor Alejandro Alvarez, en cuyo honor levanto con placer mi copa, bebiendo por su felicidad personal y por el progreso de su noble y bello país". —(Agencia Americana).

RIO DE JANEIRO, 9.— Contestando al discurso del Ministro de Relaciones Exteriores, el doctor Alejandro Alvarez pronunció las siguientes palabras: "Es por demás grato para mí encontrarme en esta metrópoli célebre por los encantos de su privilegiada naturaleza, y por la gran cultura de sus habitantes.

Y este placer aumenta ahora que tengo la honra de encontrarme al lado del ilustre canciller señor Félix Pacheco, sincero amigo de mi patria y orgullo no sólo de el Brasil, sino también de toda la América.

Al verme en medio de esta distinguida concurrencia, viene a mi memoria la reciente Conferencia Panamericana que acaba de cerrar sus sesiones en Santiago.

Los resultados de esta magna asamblea aprécianse todavía de manera muy incompleta y equívoca porque ella marcó nuevas orientaciones en la vida internacional de nuestro Continente, que escaparon a los que no nos acompañaron de cerca en el desarrollo de los acontecimientos.

Después de la gran catástrofe europea, el nuevo mundo que desde fines del siglo pasado se daba cuenta de la misión que le estaba reservada en el porvenir, entró de lleno en el escenario de la vida internacional.

A pesar de tener la misma civilización que en los países de Europa y haber vivido en íntimo contacto con esas naciones, nuestro hemisferio se desarrolló de diverso modo sin sus rivalidades irreductibles y en una comunión de sentimientos, ideas y propósitos desconocidos de aquellas naciones.

Ahora más que nunca aparece de manifiesto que hay un mundo solidario, que tiene una conciencia, una alma, un genio americano caracterizado sobre todo por el conjunto de instituciones cuyas doctrinas internacionales profesan los países que la constituyen.

Este genio americano, lejos de tener tendencias separatistas, por el contrario desea colaborar en íntimo consorcio con el genio y cultura europeos que hasta ahora dirigieron los destinos de la civilización.

La pasada conferencia puso de relieve que los diversos grupos que existen en nuestro Continente, son círculos concéntricos armónicos que se completan dando una base indestructible al panamericanismo.

De hecho dentro del panamericanismo o armonía de intereses entre todos los países del nuevo mundo existe el latino-americanismo y munión de ideas, sentimientos y doctrinas entre los vecinos latinos de nuestro hemisferio.

Viene después el grupo Caribe-Antillano que puede comprender hasta doce países cuya acción se manifestó por la primera vez en Santiago.

En seguida, tenemos el grupo Centro-Americano, que comprende cinco repúblicas de la América Central y por último, el grupo denominado A. B. C., que ya prestó verdaderos servicios a la paz del Continente.

Este fenómeno o mejor este aspecto de la vida internacional americana, tiene que tenerse muy presente, pues demuestra que es sobre la base de agrupamientos concéntricos y armónicos que se debe organizar en lo futuro la sociedad internacional.

Dada la naturaleza y característicos del panamericanismo éste equivale a una verdadera sociedad de naciones entre los Estados del Nuevo Mundo, y a pesar de que no hay un pacto escrito que la establezca materialmente ella reposa sobre los factores morales que acabamos de indicar.

La existencia de la actual Sociedad de las Naciones hace prevalecer la idea de fundar también por un pacto la Sociedad de las Naciones Americanas.

Este asunto está en estudio para la próxima Conferencia. Sin embargo, lo que interesa en la futura Sociedad que se establezca o en la que actualmente existe, son tres caracteres que reviste o debe revestir y que son propia esencia de americanismo: la independencia, la igual y la cooperación.

La Independencia quiere decir que los Estados de América no admiten ni limitaciones ni subordinaciones en la manera de orientar sus destinos. Ellas forman un grupo continental englobado en la sociedad universal de las naciones, son independientes de todo organismo de esta naturaleza.

La igualdad es que el continente americano no pretende ninguna superioridad política ni permite tampoco que otros continentes o Sociedad universal de Naciones directa o indirectamente pretenda tener una superioridad o hegemonía sobre ellas.

En fin, la gran característica de nuestro continente es el deseo de marchar estrechamente unido y de cooperar ampliamente con todos los demás países. Entre ellos debemos hacer mensión especial de los intelectuales americanos, con quienes debemos permanecer siempre unidos y eternamente reconocidos.

Dados estos caracteres del panamericanismo, no hay ningún inconveniente para que se constituya una sociedad de naciones americanas al lado de la universal que actualmente existe, pudiendo, además de esto, los Estados del Nuevo Mundo, tomar parte en ambas, ya que no existe entre ellas la menor oposición.

Estos son, según la historia y la reciente experiencia, los elementos con que el nuevo mundo va a influir en la futura vida internacional de modo definitivo. Esta vida va a ser no sólo el fruto del genio europeo como hasta ahora, sino también europeo y americano.

Lo que sería de desear en este nuevo movimiento panamericano, es que los países del A. B. C., estrechen aún más sus relaciones de amistad y buena inteligencia. Es un feliz augurio el que en estos precisos momentos cada uno de estos países tenga grandes jefes de Estado e ilustres cancilleres que saben vencer los obstáculos para coronar la obra.

Señor Ministro: En ninguno como en vos puedo encontrar más dignamente representados los elementos a que deseo rendir mi pleno homenaje. Representáis con brillo la competencia por todos reconocida en el Gobierno de la República y en uno de los ramos más difíciles de la administración. Representáis igualmente, a los grandes jurisconsultos que son honra del Brasil y que en la última Conferencia dejaron gratísimos recuerdos en un rastro luminoso de saber. Representáis la cultura, general de vuestro país como eminente escritor que sois, a la prensa que es la grande tribuna social en los tiempos modernos y, en fin, a la juventud estudiosa con que estáis en estrecho contacto y que con la prensa son los dos elementos que forman y orientan la opinión pública. Esa juventud que antes de un lustro va a tomar como hombres de Estado los destinos de vuestra patria y junto con la de los otros países del continente, los destinos de nuestra América.

Al alzar, pues, mi copa por vuestra Excelencia, señor Ministro, lo hago por todo lo grande y noble en este hospitalario país. —(Agencia Americana).

CABALLERO
PARA AFEITARSE BIEN Y ECONOMICAMENTE
hágalo con una
LETAUTO STROP

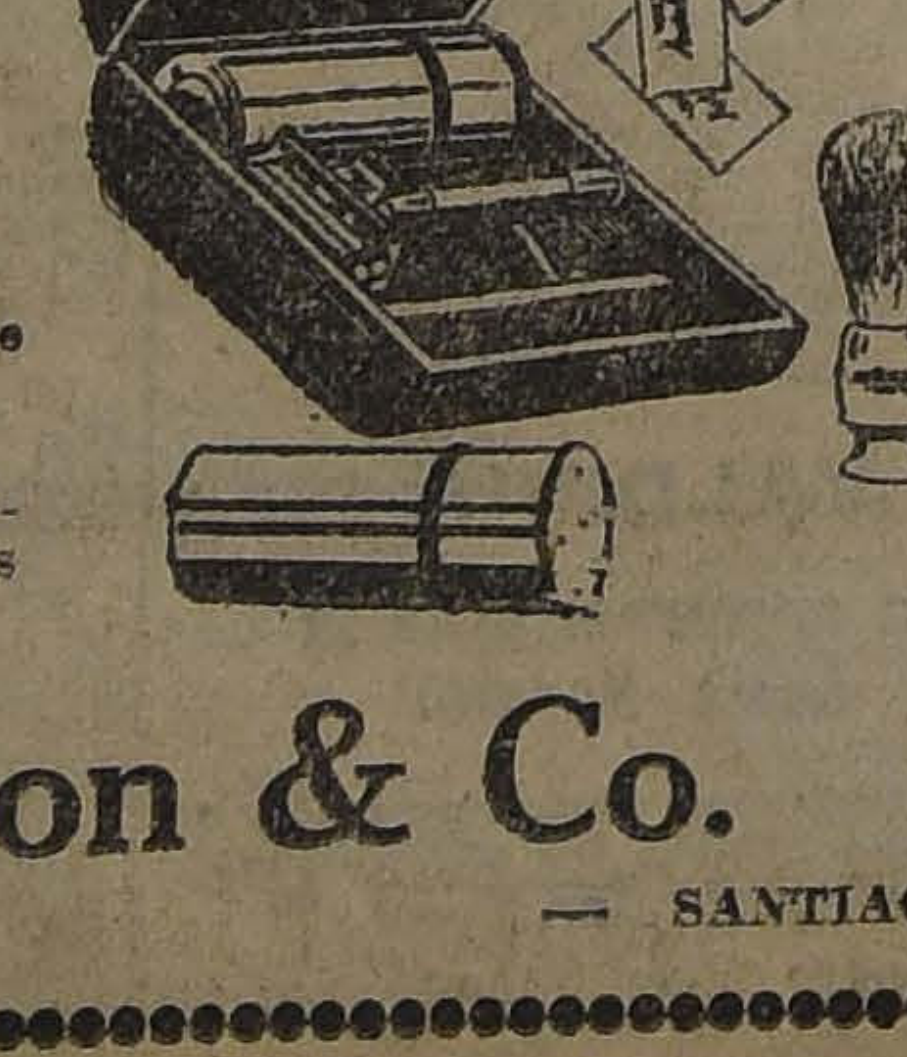

La mejor máquina de afeitar.
En venta en todas las casas importantes y donde sus importadores.
Morrison & Co.
AHUMADA 65-77 — — SANTIAGO

GRAN BRETAÑA

Matchs de tennis por la copa Davis

EASTBOURNE, 9. — En los matchs de tennis por la Copa Davis, Flaquer derrotó al holandés C. Van Lennepp, por 5|7, 6|3, 8|6 y 6|1.

Degomar venció a O. Van der Feen por 6|3, 6|0, y 7|5.—(U. P.)

La huelga de estibadores

LONDRES 9.—De los numerosos estibadores que estaban en huelga en Liverpool, sólo tres mil cuatrocientos han vuelto al trabajo. Son muchos los que se han negado a reanudar sus faenas.

Todos los estibadores de Londres acordaron ir a la huelga, en una reunión celebrada por el Comité huelguista hoy en la tarde. Muchos ya abandonaron el trabajo.—(U. P.)

REUNION DEL GABINETE

LONDRES 9.—El Gabinete británico se reunió esta mañana para discutir la política futura que adoptará respecto de los problemas de las reparaciones y del Ruhr.

El Ministro de Relaciones Exteriores, Lord Curzon, dió cuenta de sus conversaciones con los Embajadores de Francia, Bélgica e Italia. Se acordó que Mr. Baldwin y Lord Curzon expliquen la situación al Parlamento en esta semana.—(U. P.)

La huelga de gente de mar en Londres

LONDRES, 9. — La situación creada por la huelga de gente de mar permanece virtualmente sin cambio, pues, hasta ahora, solamente una cantidad despreciable de obreros ha obedecido la orden del directorio de la Unión, en el sentido de volver al trabajo.—(U. P.)

Se mantiene la huelga de estibadores

LONDRES 9. — Toma mayores proporciones la huelga de estibadores. Sólo un 10 por ciento de los vapores que se preparan para partir han podido ser cargados, a causa de la huelga. En Londres, los acetadores y otros obreros de los muelles, están abandonando el trabajo. — (U. P.)

SURESLAVIA

La situación de Zagrabia preocupa al Gobierno

MILAN 9.—"Il Correre della Sera" publica una información de su corresponsal en Belgrado, quien anuncia que la tensión en dicha capital, provocada por la situación de Zagrabia, es cada vez más aguda debido a que el leader croata Radics amenaza boycotear políticamente a Serbia en el caso de que esta última intente reprimir el movimiento de independencia croata.

La prensa local considera seriamente la posibilidad de una secesión de la Croacia y previene a los croatas y eslovenos contra las graves consecuencias que puede tener su política.

Se dice que hay un acuerdo secreto entre Italia y Croacia haciendo notar que esta última, antes que aceptar la contaminación de los Balkanes, prefiere entregarse a Italia de suerte que la única garantía de Serbia está en sus fuerzas armadas.

El diario "Balkan", órgano semi-oficial radical, deplora que la desinteresada amistad de Italia para con Serbia, esté anulada por su inútil defensa de los intereses croatas en el Adriático. Agrega que los eslovenos y croatas deberían ser abandonados a su suerte, pues los serbios jamás dispararán un tiro contra los italianos ya que colocan la amistad de Italia muy por encima de los croatas. Termina encareciendo al Gobierno poner término a la disputa referente al Adriático y reanudar las relaciones cordiales con Italia.—(U. P.)

SURESLAVIA Y RUMANIA FIRMAN UN TRATADO DEFENSIVO

PARIS, 9.—Comunican de Belgrado que Sureslavia y Rumania han firmado un tratado defensivo para apoyar al de Trianon y robustecer a la Pequeña Entente. —(U. P.)

Jabón Balsámico
EL MEJOR

ESTADOS UNIDOS Y LOS ASUNTOS EUROP

Mr. Herrick y el leader republicano Mr. Cummings abogan en favor de la participación de su país en los asuntos europeos.—Declaraciones hechas en un banquete de banqueros norteamericanos.

PARIS, 9.— El Embajador de los Estados Unidos en esta capital, Mr. Herrick y el leader político republicano Mr. Homer Cummings, hablando sobre el mismo tema en un banquete de los banqueros norteamericanos que realizan una jira por Europa, abogaron indirectamente en favor de la entrada de los Estados Unidos en los asuntos europeos.

Mr. Herrick dijo: "Debemos ocupar el lugar que nos corresponde en el mundo; no nos damos cuenta de nuestras obligaciones pero luego nos impondremos de ellas. Somos lo mismo que los cachorros de terranova: comenzamos por dar vuelta nuestra fuente, pero después aprendemos gradualmente a servirnos de ella" Contestando a las críticas referentes a la actitud de los Estados Unidos, agregó: "Es verdad que tenemos muchos dólares, pero ninguno para desperdiciar".

Mr. Cummings, por su parte, dijo: "La literatura, las artes y las ciencias son internacionales, espero que, algún día, el derecho será también internacional", refiriéndose evidentemente en esta frase a la Corte Mundial — WEBB MILLER.— (U. P.)

¿QUIEN HEREDARA LA CORONA DE ESPA

El Príncipe de Asturias padece de dolores a la espina dorsal, que le impiden andar. — El Infante don Jaime es sordo; si ninguno de los dos mejora, la Corona pasará al Infante don Juan.

PARIS 9. — Despachos procedentes de Madrid hacen saber que la salud del príncipe de Asturias, que tiene 16 años de edad y que es el heredero natural de la corona deja que desear, pues el príncipe sufre de dolores a la espina dorsal que le impiden andar.

Esta situación preocupa al Gobierno y a los círculos oficiales, donde se hacen conjeturas respecto de quién sucedería a Alfonso XIII en el trono desde que su segundo hijo, le infante D. Jaime, parece sufre de sordera congenital e impedimento para hablar, defectos que tratará de remediar un cirujano norteamericano.

A menos de que alguno de esos dos príncipes mejore, el heredero de la corona sería el quinto hijo de Alfonso XIII, el infante don Juan, que, en la actualidad, tiene 10 años de edad.

El príncipe de Asturias ha declinado presentarse en función pública alguna y, en las esferas cortesanas, se guarda la mayor reserva al respecto.—(U. P.)

ALEMANIA

Reunión de veteranos de la guerra

BERLIN 9. — En la famosa y antigua residencia del ex-Kaiser, en Goslar, se verificó una reunión de apariencias militares. Miles de veteranos de la guerra y representantes de varias sociedades se reunieron en ella.

En esta reunión se adoptaron por unanimidad diversas resoluciones relacionadas con la situación financiera de los veteranos.

Presidió el General Von Heeringen. Von Hindenburg pronunció un discurso que fué muy aplaudido. — (U. P.)

Los sacrificios de Francia en favor de la paz

PARIS, 9.—"Le Liberté" publica un artículo de M. de Bainville, respecto del Tratado de Lausanne, en el que dice: "Frente a la conspiración abierta por toda Europa contra nosotros, Francia necesita aclarar la situación. Tal es la razón de la pronta ratificación de los acuerdos de Washington y del convenio de Lausanne, ellos son nuestro sacrificio en favor de la paz. Necesitamos liquidar los asuntos evitando la amenaza de una ruptura, que puede ser un medio de presionarnos".—(U. P.)

La huelga de los obreros metalurgicos

BERLIN, 9. — Cincuenta mil operarios metalúrgicos se han adherido a la huelga. Sus leaders han sido autorizados para que, conjuntamente con el Ministro del Trabajo, celebren una conferencia con los obreros y empleados.—(U. P.)

Sentencias dictadas contra Fuchs y Monk

MUNICH, 9. — Fuchs ha sido sentenciado a doce años de prisión, 2.000,000 de marcos de multa y pérdida de sus derechos de ciudadanía durante diez años, por sus actividades traidoras a la patria.

Monk fué condenado a tres meses de prisión y treinta millones de marcos de multa. Los demás acusados fueron absueltos.

DESORDENES EN UN SUBURBIO EN BERLLIN

BERLIN, 9.— Doscientos individuos, pertenecientes a las reservas de policía de Postdam, fueron enviados apresuradamente a Nowawes, suburbio de esta capital, debido a las actividades de los compradores que destruían las vidrieras de los almacenes, arrojando de ellos a sus dueños.

Esto se debía a que el Sábado, las mujeres, enfurecidas por los altos precios que se les cobraba, se quejaron a sus esposos que, en las primeras horas de la mañana de hoy, resolvieron ir con ellas a los almacenes, donde pidieron rebajas de precios. En muchas ocasiones, los comerciantes accedieron a las peticiones, y, cuando no lo hicieron, comenzó el saqueo.

La policía logró finalmente, dispersar a los desordenados.— (U. P.)

Mueblería
"COLON"
66-BANDERA-66

Instrucción a los embajadores en Londres y Roma

BERLIN, 9.— El Gobierno ha enviado instrucciones a sus Embajadores en Roma y Londres, respecto al actual caso alemán, en conexión con los arrestos decretados por la comisión de control de la frontera de la zona de ocupación, la que ha impedido el paso de los miembros del Reichstag y contra las recientes sentencias de muerte expedidas contra súbditos alemanes.

Se dan los pasos, para evitar que se lleve adelante la ejecución de dichas sentencias.— (U. P.)

Aumenta la severidad de las medidas franco-belgas en Witten

WITTEN, 9.—Debido a los recientes actos de sabotaje, han sido intensificadas las medidas de severidad, contándose entre ellas la orden que obliga a los alemanes a permanecer descubiertos cuando se toca el himno belga.

Se dice que los franceses han prohibido a los miembros de la Cruz Roja entrar a las cárceles de Witten, debido al número de prisioneros que se fugan de ellas. —(U. P.)

EL CALOR EN BERLIN

BERLIN 9.—Después de un período de temperatura benigna, a fines de Junio y principios del mes actual, se ha descargado sobre esta capital una ola de calor que ya ha causado tres muertes. —(U. P.)

SALITRE
EL MEJOR ABONO DEL MUN

WESSEL, DUVAL y Cia.
Valparaíso - Santiago - Concepción - Antofagasta - Talcahua
Agentes Exclusivos de la Asociación de Productores de Salitre

Las dificultades cia para dinero

BERLIN 9. — Los han divertido con posibilidad en que los franceses para de la sucursal del en Essen, que fué ma semana.

Los franceses aleg drán pagar a los zona. Los noventa y llones de marcos recientemente, les tres semanas.

Entretanto, un traído por los se ha negado a después de lo cual La misma suerte princ.pal del Banco, tregó una llave fal

Con todas estas franceses están reducido a prisión Banco. — (U. P.)

El alza de la ferroviar

BERLIN, 9.— E convocado al Conse carriles a una reun con el objeto de tión del alza de las 50 por ciento, llegán mento, prácticamen ses de Mayo, Junio y P.)

Intensificación

BERLIN, 9.— L han hecho en esta ee la semana que nar, han producido tales de insolación, se pronostica la inte calor.—(U. P.)

ESPAÑA

Interesantes sobre enmig

MADRID 9.— E bajo ha manifesta del proyecto de ley cón, se tiende a cios de los pasaj agencias que instru grantes sobre las con países a que pueda tableciéndose billete que cubrieran los salida de los emigr destino, donde hal los recibieran y los mismo tiempo que, sario, les facilitaría ción.—(U. P.)

Resultado de ra de motoc

MADRID 9.—Se carreras del circuito en las que particip automovilistas y mo ingleses se retiraron ra vuelta. Hubo al ños accidentes.

La carrera de moto nó el campeón Iriarte tocicleta con motor rrera en motocicleta la ganó Maure.

Los trenes regres al punto que viajaba en los techos. Tres ron, destrozándose.—

ITALIA

LA CAMARA D TADOS HA NUEVAME CONVOCA

ROMA 9. — La Diputados ha sido vamente.

El Rey y el señor han llegado a la cap

RAFICAS DEL EXTERIOR

OS ORIGINALES DE TODOS LOS CABLEGRAMAS QUE SE INSERTAN EN ESTA SECCION ESTAN A DISPOSICION DEL PUBLICO EN ESTA IMPRENTA

EL MARCO ALEMAN SE COTIZO AYER EN LONDRES A RAZON DE 1.250,000 POR LIBRA ESTERLINA

FRANCIA

rpentier desafía a Siki

ARIS, 9.—El campeón de box Europa, el senegalés Siki, ha desafiado por el campeón de pesado de Francia, Carpen-

a Federación de Box resolve- si se acepta dicho desafío.— P.)

CAMARA RATIFICA POR UNANIMIDAD EL ACUERDO DEL PACIFICO

ARIS, 9.—La Cámara de Di- dos, por unanimidad y sin re- as, ratificó el Acuerdo del Pa- o.

Sarraut declaró que el nue- Pacto de Garantía, que ha ve- a sustituir la alianza anglo- nesa, que podía ser considera- omo una amenaza para los Es- Unidos es una prueba del o deseo que hay de conciliar intereses internacionales.

atrocientos diputados estaban entes a la sesión y votaron en r del Tratado.—(U. P.)

TIFICACION DEL TRATADO COMERCIAL FRANCO-CANADIENSE

ARIS 9.— tes de la ratifi- ón del Tratado del Pacífico la Cámara de Diputados, M imbaud criticó el Pacto por- en él no está incluída la Indo- a.

seguida, la Cámara ratificó ratado comercial franco-cana- se.—(U. P.)

ANCIA NO VENDERA LA FLOTA DE WRANGEL A SURESLAVIA

ARIS, 9.—El Ministerio de Re- ones Exteriores desmiente las cias procedentes de Italia, se- las cuales Francia tendría la nción de vender la flota del ral Wrangel a Sureslavia. — P.)

LFALFA de P..OV..NZA
LEGITIMA
Importada de Avignon, Francia).
— VENDE —
Huérfanos 1148
antiago.— Casilla 3913

Los excesivos al tabaco

BERLIN, 9.—Tres de los más grandes vendedores de tabaco, se han reunido y decidido cerrar sus almacenes el 2 de Agosto y no abrirán hasta que sean reducidos los impuestos al tabaco.—(U. P.)

TURQUIA

El gobierno de Angora autoriza a Ismet Pasha para firmar la paz

CONSTANTINOPLA 9.—Comunican de Angora que el Gabinete, bajo la presidencia de Kemal Bajá, se ocupó de las noticias enviadas por Ismet Bajá desde Lausanne y que le autorizó para firmar la paz.

Los turcos están satisfechos del acuerdo a que se ha llegado en Lausanne. Debido a esta noticia, la libra turca subió inmediatamente.—(U. P.)

ESTADOS UNIDOS

Los diplomáticos suramericanos en San Francisco

SAN FRANCISCO, 9.— Los diplomáticos suramericanos, que han llegado en viaje a Washington y procedente de Los Angeles, donde tomaron parte en las festividades del Centenario de la doctrina de Monroe, han sido objeto de expresivas manifestaciones y huéspedes de los más prominentes ciudadanos.

Firpo continúa su entrenamiento

ALLENHURST, 9.—Firpo salió de madrugada a trabajar en la carretera.

En la mañana y en la tarde estuvo trabajando en el Gimnasio, con el saco de arena, boxeando con la sombra y saltando al cordel. Hizo dos rounds con Mc Auliffe. También trabajó con Natalio Pérez, un peso pesado argentino.

Firpo sigue usando su izquierda con mucha agresividad.

Una gran concurrencia lo esperaba al final de su entrenamiento.

Johny Dundee, joven boxeador campeón de peso liviano, que vió entrenarse a Firpo, dijo: "Creo que Firpo derrotará a Willard, por ser más joven y más fuerte y porque Willard, que está muy gordo, presenta, por esta causa, más blanco".—(U. P.)

Desaparece la amenaza de la alianza anglo-japonesa

WASHINGTON, 9.— En las esferas oficiales se ha expresado que con motivo de la ratificación del Tratado del Pacífico, por la Cámara de Diputados francesa, se ha removido el último obstáculo que existía para hacer efectivo el Tratado Naval, el cual, los Estados Unidos, han considerado como un necesario apoyo, desde que con su vigencia ha quedado eliminada la alianza anglo-japonesa. — (U. P.).

Informaciones Comerciales, por Cable

Los cambios

NUEVA YORK, .—Se han fijado hoy los siguientes cambios:

Gran Bretaña, 4.56 1|4 dólares por libra esterlina.

Francia, 5.85 centavos oro por franco.

Alemania, 285.710 marcos por dólar.

Chile, 12.70 centavos oro por peso.

Japón, 48.85 centavos oro por yen.—(U. P.)

El mercado de metales

NUEVA YORK, 9.—El cobre se cotizó hoy a razón de 14.50 centavos oro la libra para pago al contado.

El estaño se cotizó hoy a razón de 38.50 centavos oro la libra para pago al contado.—(U. P.)

El mercado de cereales

CHICAGO, 9. — Se han fijado hoy los siguientes precios para cereales:

Trigo:

Para entrega en Julio, 1.03 1|2 centavos oro el bushel.

Para entrega en Setiembre, 1.03 1|2 centavos oro el bushel.

Para entrega en Diciembre, 1.06 1|8 centavos oro el bushel.

Maíz:

Para entrega en Julio, 83 centavos oro el bushel.

Para entrega en Setiembre, 70 6|8 centavos oro el bushel.

Para entrega en Diciembre, 73 5|8 centavos oro el bushel.

Avena:

Para entrega en Julio, 35 5|8 centavos oro el bushel.

Para entrega en Setiembre, 37 1|8 centavos oro el bushel.—(U. P.)

1.250,000 MARCOS POR LIBRA ESTERLINA

LONDRES, 9. — El marco ha experimentado una nueva baja, cotizándose a razón de 1.250.000 por libra esterlina.—(U. P.)

EL VALOR DEL MARCO EN NUEVA YORK

NUEVA YORK, 9 — El marco se cotiza a razón de 285,000 por dólar.—(U. P.)

MAS DE UN MILLON DE MARCOS POR LIBRA ESTERLINA

LONDRES, 9.—El marco se cotiza a razón de 1.100.000 por libra esterlina.—(U. P.)

Fallecimiento de un ex-magistrado

CLEVELAND, 9.— Ha fallecido en Mackina Island—Michigán— Mr. Williams R. Day, a la edad de 74 años. Era ex-Ministro de la Suprema Corte de Justicia y recientemente había sido designado Presidente de la Comisión Germano-Americana que conocía de las reclamaciones. Murió a consecuencias de una larga enfermedad. — (U. P.)

Fracaso del raid intercontinental

SAINT JOSEPH-MISSOURI, 9. —El aviador Maughan se vió obligado a aterrizar, debido a una falla en el motor de su aparato, por la ruptura de un engranaje. No continuará el vuelo.—(U. P.-

El "Vauban" desembarcará licores en las Bermudas

NUEVA YORK, 9.— El vapor "Vauban" procedente de Buenos Aires y en viaje a este puerto, ha hecho hoy una arribada al puerto de Hamilton en las islas Bermudas, de acuerdo con órdenes emanadas de la "Lamport y Holt Line".

Se anuncia que el "Vauban" lleva trescientos cincuenta pasajeros y probablemente necesitará de veinticuatro horas para su desembarco. El "Vauban" se ha detenido en las Bermudas para descargar el licor que lleva a bordo, a fin de evitar que le sea confiscado por las autoridades aduaneras de Nueva York, licor que rescatará a su regreso a Buenos Aires.—(U. P.)

Manuel Alonso derrota a William Tilden

GLENCOE (Illinois), 7. — En la mañana de hoy el jugador de tennis Manuel Alonso, español, derrotó a William Tilden, adjudicándose con esto el campeonato del Estado de Illinois.—(U. P.)

La tentativa del Teniente Maughan

DAYTON (Ohio) 9.—El teniente Maughan ha terminado la primera etapa de su vuelo trascontinental desde la aurora al crepúsculo, llegando a esta a las 9.12 de la mañana, o sean dos y media horas después de la hora en que creía llegar.

Salió de Mineola a las 4.57.— (U. P.)

Acuerdo entre los mineros y los patrones

ATLANTIC CITY, 9.—En una reunión celebrada por los mineros de las minas de antracita y los dueños de las minas, acordaron deferir sus desacuerdos a un comité compuesto de cuatro mineros y cuatro representantes de los dueños de las minas. Es muy posible que se evite así la huelga hasta el 1.o de Setiembre por lo menos.

Se sabe por personas allegadas a los círculos de los dueños de las minas, que estos estarían dispuestos a acceder condicionalmente respecto de la supresión de las doce horas de trabajo al día, en los yacimientos carboníferos. — (U. P.)

Sobre el match Firpo-Willard

NUEVA YORK 9. — Tex Rickard conferenció hoy extensamente con O'Rourke, en Madison Square.

En los círculos boxeriles se estima como muy significativa esta entrevista, indicándose como muy posible una cooperación de ambos para la realización de la pelea Dempsey - Wills, puesto que O'Rourke tiene cogido a Wills con un contrato férreo.

Sin embargo, debido a que se sabe que Rickard es enemigo de concertar encuentros entre campeones blancos y negros, tendría el propósito de ofrecer a Wills un encuentro con el ganador del match Firpo-Willard, el que, para no sentar precedentes, se realizaría fuera de los Estados Unidos.

"The Evening Mail" estima que, a pesar de que se atribuye a Firpo un 85 por ciento de las probabilidades de éxito, Willard ganará, admitiendo que Firpo es sumamente fuerte. Sin embargo, los diarios de la tarde, se declaran, en general, partidarios de Firpo.

"The Sun and Globe" estima que si Firpo triunfa sobre Willard, Firpo batirá también a Dempsey. — (U. P.)

El viaje del Presidente Harding a Panamá

KETCHIKAN (Alaska) 9.— El Presidente Harding ha postergado su proyectada salida de San Diego a Panamá del 4 al 8 de Agosto. —(U. P.)

Maughan inicia su vuelo transcontinental

MINEOLA (Long Island), 9. — El aviador Maughan inició esta mañana a las 4.50 su vuelo del Atlántico al Pacífico entre la aurora y el crepúsculo. — (U. P.)

Campeonato Internacional de Tennis para mujeres

NUEVA YORK, 9.—Se hacen preparativos para organizar un campeonato internacional de tennis, para mujeres, parecido a aquel a que da lugar la Copa Davis.

Ese nuevo campeonato se disputaría en Foresthill (Nueva York), el 10 y 11 de Agosto. — (U. P.)

ARGENTINA

JUJUY, 9.—No ha podido sesionar la Legislatura, apesar de las medidas que ha adoptado la Policía. La minoría sesiona permanentemente, esperando conseguir quorum, si es que se consigue llevar forzosamente a algún diputado de la oposición. La policía vigila el domicilio de los diputados opositores al Gobierno y que constituyen la mayoría.— (U. P.)

BUENOS AIRES, 9.— El Encargado de Negocios del Brasil ha ofrecido un banquete al Comandante y a la oficialidad del "Almirante Barroso".— (U. P.)

La cuarta Exposición de Avicultura ha sido inaugurada hoy. Concurrió el Presidente Alvear.— (U. P.)

PARAGUAY

ASUNCION 9.— Un posible ataque de los sediciosos, es esperado por las fuerzas gobiernistas, las que se alistan, pues los revolucionarios se están concentrando en las proximidades. Se cree que ha llegado el momento de terminar la convulsión, considerándose que la acción que se librará será decisiva. —(U P.).

EDUCACION

LA GRIPPE EN LOS COLEGIOS

SE HAN SUSPENDIDO LAS CLASES EN CASI TODOS LOS ESTABLECIMIENTOS EDUCACIONALES DE LA CAPITAL

El Consejo de Educación Primaria, probablemente, determinará igual cosa con respecto a las escuelas primarias

En nuestra edición del Domingo informamos de las alarmantes proporciones con que la epidemia de la grippe se ha presentado en los colegios de Santiago.

Manifestábamos en aquella oportunidad que en todos los establecimientos de educación, gran parte de los profesores y alumnos han sido atacados por la epidemia.

LA SUSPENSION DE CLASES

Terminábamos nuestra información anunciando que se había acordado, por las autoridades respectivas, la suspensión de clases por la presente semana en los liceos de hombres, liceos de niñas, Escuela Profesional Superior e Instituto Superior de Comercio.

EN LA UNIVERSIDAD

En el día de ayer, el Rector de la Universidad autorizó a las diversas escuelas universitarias para que suspendieran clases por la presente semana.

EN LAS ESCUELAS PRIMARIAS

A pesar de que la epidemia se ha presentado con intesos caracteres en las escuelas públicas, ellas continúan funcionando.

Según nuestras informaciones, en la sesión que el Consejo de Educación Primaria celebrará esta tarde, se estudiará la clausura de dichos colegios y de las Escuelas Normales de Santiago, por un período prudencial.

EN EL CONSERVATORIO

Con fecha de ayer, el Ministerio de Instrucción autorizó la suspensión de las clases en este establecimiento.

POR ALGUNOS COLEGIOS

Hemos visitado varios establecimientos de educación que aun no suspenden sus clases.

En todos hemos podido darnos cuenta de la poquísima asistencia de alumnos, que impide a los profesores desarrollar sus clases en forma eficiente.

La Escuela de Artes y Oficios, que es donde menos enfermos hay actualmente, tiene alrededor de 200 atacados por el mal.

En la escuela anexa a la Normal "José A. Núñez" anotamos sobre una matrícula de 239 alumnos, una asistencia de 88.

En varias otras escuelas primarias, anotamos cifras análogas.

Según lo dijimos anteriormente, el Gobierno autorizará la suspensión de las clases, en cada caso que esto sea solicitado por los jefes respectivos.

Escuelas Técnicas de la Sociedad de Fomento Fabril

Se nos encarga avisar a los alumnos de estas Escuelas que funcionan en el local de Manuel Rodríguez esquina de Rosas, que están citados para asistir hoy, a las 7.45, a la Escuela de Artes y Oficios donde se pasará una interesante película industrial de mucho interés para sus estudios.

En el local de la Escuela de Artes los esperará uno de los profesores a la hora indicada y la película se pasará aunque llueva.

CONFERENCIA EN EL INSTITUTO PEDAGOGICO —La desarrollará mañana el doctor Lenz.— Mañana, a las 6 P. M., tendrá lugar en el Instituto Pedagógico una interesante velada, la segunda de una serie que viene organizando el Centro de Pedagogía, con el nombre de "Disertaciones periódicas".

La conferencia de mañana estará a cargo del profesor del Instituto, don Rodolfo Lenz, quien tratará de la composición literaria, desde el punto de vista de la enseñanza del castellano, con arreglo a nuestros planes de estudio.

Hay mucho interés por asistir a esta conferencia, conocida la preparación del conferencista y la amenidad con que desarrolla sus temas.

Concurrirán a escuchar esta disertación todos los profesores del establecimiento y, especialmente invitado por el Centro de Pedagogía, el Rector de la Universidad, don Gregorio Amunátegui.

Habrá buenos números de música. La entrada es libre.

CONTINUA LA GRAN REALIZACION

de todos los artículos de Invierno con colosales

REBAJAS DE PRECIOS

En todos los demás géneros hemos efectuado también Grandes Rebajas

GENEROS PARA ABRIGOS

GAMUZAS pura lana, colores saldos, ancho 145 cms., el metro a	$	9.95
PAÑOS nacionales pura lana, ancho 145 cms., el metro a	$	11.90
GAMUZAS listadas y de cuadros, ancho 145 ctms., el metro a	$	12.80
TERCIOPELOS finos, importados, ancho 140 ctms., (colores saldo), el metro a	$	14.80
GAMUZAS francesas muy finas, ancho 145 ctms., gran réclame, el metro a	$	15.80
MUFLONES ingleses muy gruesos, ancho 140 ctms., el metro a	$	19.80

GENEROS PARA TRAJES

SARGAS pura lana, el metro	$	6.90
GABARDINAS negras, mezcladas, ancho 140 ctms., el metro	$	7.90
POPELINAS negras, pura lana, el metro	$	7.90
SARGAS azules, ancho 110 ctms., el metro	$	9.90
SARGAS negras y azules, ancho 140 ctms., el metro	$	12.80
GENERO imitación jersey, ancho 140 ctms., el metro	$	14.80
GABARDINAS finas, ancho 135 ctms., el metro	$	16.30
TERCIOPELO inglés muy fino, ancho 75 ctms., el metro	$	16.80
CASIMIR azul y negro para traje sastre, ancho 145 ctms., el metro a	$	19.80

Todos los géneros de lana los hemos rebajado 30 por ciento del costo.

CASIMIRES PARA CABALLEROS

CASIMIRES para niños, metro a	$	10.80
CASIMIRES nacionales, pura lana, metro a	$	17.80
GRAN LOTE de casimires ingleses para trajes y abrigos, el metro a	$	19.80
GRAN LOTE de casimires finos, el metro a	$	29.80

Una visita a nuestra Casa le reportará a Ud. grandes y positivas economías

Sobretodos ingleses para caballeros, a $ 99.80 cada uno.

FRAZADAS DE LANA

10,000 FRAZADAS españolas, artículo superior calidad, cada una a	$	34.80
5,000 FRAZADAS en colores Vicuña, rosado y celeste, para plaza y media, cada una a	$	37.80

SEDAS

PONGES gruesos, ancho 1 metro, el metro	$	14.80
TAFETANES pura seda, en 50 colores diferentes, a	$	18.80
ESPUMILLAS de pura seda, muy gruesas, y en 50 colores, el metro a	$	19.80
GABARDINAS pura seda, el metro a	$	24.80
MARROCAIN pura seda, metro	$	29.80

La inmensa variedad de colores y los precios regalados de Crepe Marrocain y Espumillas de seda, será la nota sobresaliente de la Sección Sederías.

10,000 Paraguas de Algodón y Seda a Precios Regalados.

Liquidación sin precedentes en la historia comercial de nuestra casa

CREAS PARA SABANAS

CREA fina, ancho 160 ctms., el metro	$	3.90
CREA fina, ancho 210 ctms., el metro	$	5.80
CREA fina, ancho 220 ctms., el metro	$	6.80
CREAS medio hilo, el metro, desde	$	6.60
CREAS 3|4 hilo, el metro, desde	$	7.90
CREAS puro hilo, el metro, desde	$	11.80

LIENZOS

LIENZO fino, mejor que el Caballo Alado, la pieza de 20 yardas	$	27.80
LIENZO extra, mejor que el ZZZZ, la pieza de 20 yardas	$	44.80

BATISTAS DE HILO PARA ROPA FINA

BATISTA Larda, ancho 1 metro, la pieza	$	44.80
BATISTA Butrón, ancho 1 metro, la pieza	$	49.80
BATISTA Sollave, ancho 1 metro, la pieza	$	54.80

Nuestro gran surtido de géneros blancos finos, para novias, y creas para sábanas, llamará la atención por la superior calidad de los artículos y sus bajos precios.

GENEROS PARA CORTINAS

UN GRAN LOTE de géneros para cortinas, en 90 ctms de ancho y con dibujos muy bonitos, el metro	$	.60

Horas de venta: de 9 a 12 y de 2 a 6 y media

No se dan muestras ni se mandan a provincias

No se mandan paquetes a omicilio

ALMACENES DE LIQUIDACIONES

Unicos en Sur-América autorizados por las Asociaciones de Fabricantes Europeos y Americanos, para vender las mercaderías rezagadas en Aduan

ESTADO 135-137

AYER SE RESTABLECE EN PARTE EL SERVICIO DE LOS TRANVIAS

ACARREO Y EMBARQUE DE SALITRE

HAY CUARENTA Y SEIS OFICINAS QUE EMBARCAN NITRATO EN IQUIQUE CON UN TOTAL DE PRODUCCION DE UN MILLON DOSCIENTAS MIL TONELADAS AL AÑO

El Ferrocarril Salitrero no alcanza en sus condiciones actuales a transportar la mitad de la producción normal de dichas oficinas

NOTA DE LA ASOCIACION DE PRODUCTORES DE SALITRE AL MINISTRO DE HACIENDA SOBRE LA NECESIDAD DE SOLUCIONAR ESTAS DIFICULTADES

La Asociación de Productores de Salitre ha enviado al Ministro de Hacienda la siguiente comunicación:

"Valparaíso, Julio 5 de 1923.

Señor Ministro:

El Directorio de la Asociación me ha dado instrucciones de llamar respetuosamente la atención de US., en el momento que US., se impone de los asuntos pendientes en el Ministerio de Hacienda, hacia la necesidad de resolver las dificultades que se oponen al acarreo y embarques oportunos del salitre en Tarapacá y que son objeto de un proyecto gubernativo que discute actualmente el Honorable Senado.

En cumplimiento de aquellas instrucciones tengo el honor de remitir a US. las copias adjuntas de las siguientes comunicaciones dirigidas por la Asociación:

De fecha Noviembre 10 de 1921 al señor Ministro de Hacienda;

De fecha Febrero 2 de 1922 al señor Ministro de Hacienda;

De fecha Abril 10 de 1922 al señor Ministro de Industrias y Obras Públicas;

De fecha Mayo 10 de 1922 al señor Ministro de Industrias y Obras Públicas;

De fecha 27 de Julio de 1922 al señor Ministro de Industrias y Obras Públicas;

De fecha Agosto 11 de 1922 al señor Ministro de Industrias y Obras Públicas;

De fecha Enero 22 de 1923 al señor Ministro de Industrias y Obras Públicas;

De fecha Febrero 16 de 1923 al señor Ministro de Industrias y Obras Públicas;

De fecha Febrero 16 de 1923 al señor Presidente de la Honorable Cámara de Senadores; y

De fecha 12 de Marzo de 1923 al señor Presidente de la Honorable Cámara de Senadores.

Como se expresa en esta última comunicación, hay cuarenta y seis Oficinas que embarcan salitre por el puerto de Iquique y que producen un millón doscientas mil toneladas al año. El Ferrocarril debería estar capacitado para transportar esa cantidad a razón de más de cien mil toneladas al mes para que los embarques pudieran efectuarse en la temporada en que lo exige el consumo. El Ferrocarril no alcanza, sin embargo, en sus condiciones actuales, a transportar siquiera la mitad de la producción normal de las Oficinas que tienen su salida por Iquique, hasta el extremo de que en los ocho meses comprendidos entre Julio de 1922 y Febrero de este año, período a que se refiere la nota de la Asociación fechada el 23 de Marzo, no solamente no puede aumentarse la existencia en bodegas en el puerto sino que esta existencia diminuyó a cuarenta y tres mil toneladas, cantidad insignificante, a pesar de que no trabajaron en ese tiempo sino veinticinco de las cuarenta y seis Oficinas que pueden hacerlo y de que el término medio de producción fué de cuarenta y tres mil seiscientas toneladas, menos de la mitad de la capacidad productiva normal.

De estas cifras se deduce la consecuencia que señala la nota citada de la Asociación; si en lugar de vender la mitad de la producción, se vende mayor cantidad en este año salitrero, como está ocurriendo, nos encontraremos con que las existencias en bodegas en el puerto de Iquique, en plena temporada de embarque, se habrán reducido a cero y será imposible cumplir con los compromisos de venta.

Este caso se ha presentado ya, no obstante que la explotación en el cantón salitrero de Tarapacá está todavía distante de desarrollarse en toda su actividad. En la misma nota se recuerda que en la sesión de Directorio de la Asociación celebrada el 8 de Marzo, se dió cuenta de la exposición de una Compañía que no pudo entregar diez mil toneladas en el puerto de Iquique, no por falta de salitre, sino por la imposibilidad del Ferrocarril Salitrero para traerlo al puerto.

No necesito insistir ante el claro y elevado concepto de US., en los perjuicios que este orden de cosas tiene que producir a la industria salitrera, a nuestra hacienda pública y a la situación económica del país. El Directorio confía en que los Poderes Públicos querrán remover las dificultades efectivas que hoy existen en el transporte del salitre en Tarapacá, por insuficiencia del Ferrocarril, que ha quedado atras y no corresponde a las necesidades de la industria salitrera en esa región. Cualquiera que sea la solución que se adopte para salvar esas dificultades, el Directorio estima que debe adoptarse pronto, antes de que se agraven los daños que estamos experimentando y se produzcan otros que podrían ser irreparables.

Con sentimientos de distinguida consideración, tengo el honor de suscribirme del señor Ministro como su obsecuente servidor.—(Firmado).—**Alfredo Santander**, Gerente".

JESUS PICADO RESISTIO 41 HORAS DE BAILE

OSVALDO PARRA SE COLOCA SEGUNDO CON 40 HORAS 44 MINUTOS. — ES SACADO DESPUES DEL LOCAL EN UNA CAMILLA DE LA ASISTENCIA PUBLICA

La señorita Genoveva Caldera establece el record femenino mundial con 25 horas de danza

Los resultados del torneo de resistencia efectuado en el American Cinema

EL SEÑOR PICADO NOS CUENTA SUS IMPRESIONES

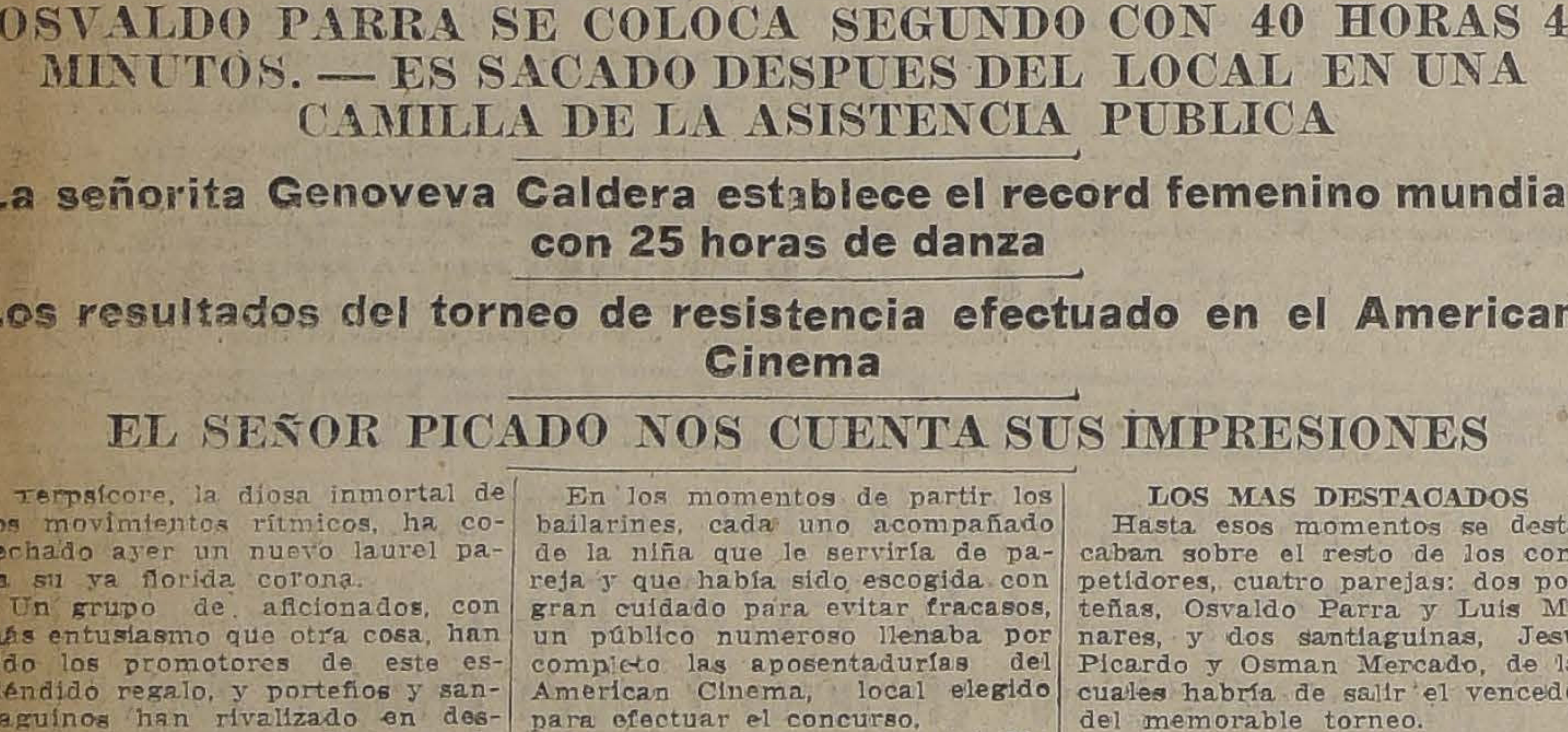

I. LAS SEÑORITAS QUE ACOMPAÑARON AL SEÑOR PICADO.—II. EL VENCEDOR DE LA PRUEBA ACOMPAÑADO DE ALGUNOS DE SUS AMIGOS.—III. UNA DE LAS PARTICIPANTES EN LA PRUEBA. —IV. EL SEÑOR KERGANN. APODERADO DEL VENCEDOR.

Terpsícore, la diosa inmortal de los movimientos rítmicos, ha cosechado ayer un nuevo laurel para su ya florida corona.

Un grupo de aficionados, con más entusiasmo que otra cosa, han sido los promotores de este espléndido regalo, y porteños y santiaguinos han rivalizado en desprendimiento para ofrecer a la diosa, horas y más horas de danza y elasticidad.

Ha correspondido por otra parte a la capital el insigne honor de contar entre sus hijos al nuevo campeón de resistencia, que en un gesto magnífico ha pasado durante cuarenta y dos horas dando tumbos y vaivenes en grata compañía.

EL CONCURSO

Cuando hace algunos días atrás dimos cuenta que un conocido profesor de baile daba los primeros pasos para organizar un concurso de resistencia, los numerosos aficionados al baile con que cuenta la capital, sintiéronse animados por un inusitado entusiasmo.

Se trataba de ver nada menos que cuál es la filarmónica o centro de baile que cuenta entre sus adeptos con el más preparado para desempeñar el difícil cargo de campeón del país y esto justifica el entusiasmo de que hablamos.

Fué así como desde el primer momento las inscripciones menudearon, llegando en el punto de cerrarlas, a contar con un respetable grupo de bailarines ansiosos de optar al codiciado título.

EMPIEZA LA DANZA

El Sábado, a las ocho y media de la noche se daba la señal de partida y acto continuo las parejas se lanzaban al original torneo.

En los momentos de partir los bailarines, cada uno acompañado de la niña que le serviría de pareja y que había sido escogida con gran cuidado para evitar fracasos, un público numeroso llenaba por completo las aposentadurías del American Cinema, local elegido para efectuar el concurso.

Durante toda la noche del Sábado, los bailarines no cejaron en su empeño y aprovecharon con entusiasmo los tres minutos de descanso que se les daba cada hora para ingerir algunos alimentos apropiados.

Los organizadores del torneo habían colocado en una de las paredes un anunciador especial para dar cuenta a los concursantes y al público de las horas bailadas.

EL DOMINGO

En las primeras horas de la mañana del Domingo pudo observarse en los participantes el deseo de eliminar a los contendores que no llevaban chance para la final y al efecto, previo un arreglo entre los más destacados, se imprimió al baile un tren fuerte que a los pocos minutos dió los resultados del caso: varios concurrentes abandonaron la pista renunciando a seguir.

Y así, hora tras hora, pasó todo el día Domingo hasta enterar en las últimas horas de la tarde el día completo de baile consecutivo; y mientras tanto la orquesta, dale que dale, menudeaba los shimmys, one-steps y valses...

Al enterarse las veinticuatro horas de consagración a Terpsícore, las parejas se habían reducido considerablemente y amenazaban disminuir más aún...

LOS MAS DESTACADOS

Hasta esos momentos se destacaban sobre el resto de los competidores, cuatro parejas: dos porteñas, Osvaldo Parra y Luis Menares, y dos santiaguinas, Jesús Picardo y Osman Mercado, de las cuales habría de salir el vencedor del memorable torneo.

El estado de estas cuatro parejas era hasta esos momentos inmejorable, no notándose cansancio por haber pasado ya el momento más duro, que eran las seis primeras horas.

SE BATE EL CAMPEONATO MUNDIAL FEMENINO

Al momento de enterarse las veinticinco horas consecutivas de baile, el señor Menares era abandonado por su pareja la que se retiraba del torneo después de batir el campeonato mundial femenino de aguante.

El tiempo anteriormente marcado era de veintiuna horas y pertenecía a una norteamericana.

La señorita Caldera fué muy aplaudida y felicitada por la numerosa concurrencia que se encontraba presente en el torneo.

QUEDAN SOLO CUATRO PAREJAS

A estas alturas, el torneo sólo quedó reducido a cuatro parejas que son las anteriormente nombradas, viéndose que el señor Menares demostraba estar algo cansado, como así también el señor Picado.

Los otros dos competidores se encontraban en buenas condiciones.

SE RETIRAN DOS COMPETIDORES

Cuando el marcador señaló que los bailarines enteraban las treinta y ocho horas de danza, sólo quedaban en la cancha dos competidores: los señores Picado y Parra, habiéndose mejorado extraordinariamente las condiciones del primero que ya no demostraba cansancio alguno.

Los señores Menares y Mercado se habían retirado a las 31 y 37.40 minutos, respectivamente, el primero por cansancio y el segundo por falta de compañera para seguir.

¡¡CUARENTA HORAS!!

A las doce y media de ayer se cumplían las cuarenta horas consecutivas y ellas encontraron bailando y bailando a los dos competidores: ninguno quería darse por vencido y se movían casi maquinalmente al compás impasible de la música.

La expectación del público en estos momentos era enorme: Parra venía de Valparaíso prestigiado como uno de los bailarines más afamados y de mayor resistencia; y el segundo, conocido ciclista y filarmónico, no parecía por ningún momento dispuesto a ceder la victoria.

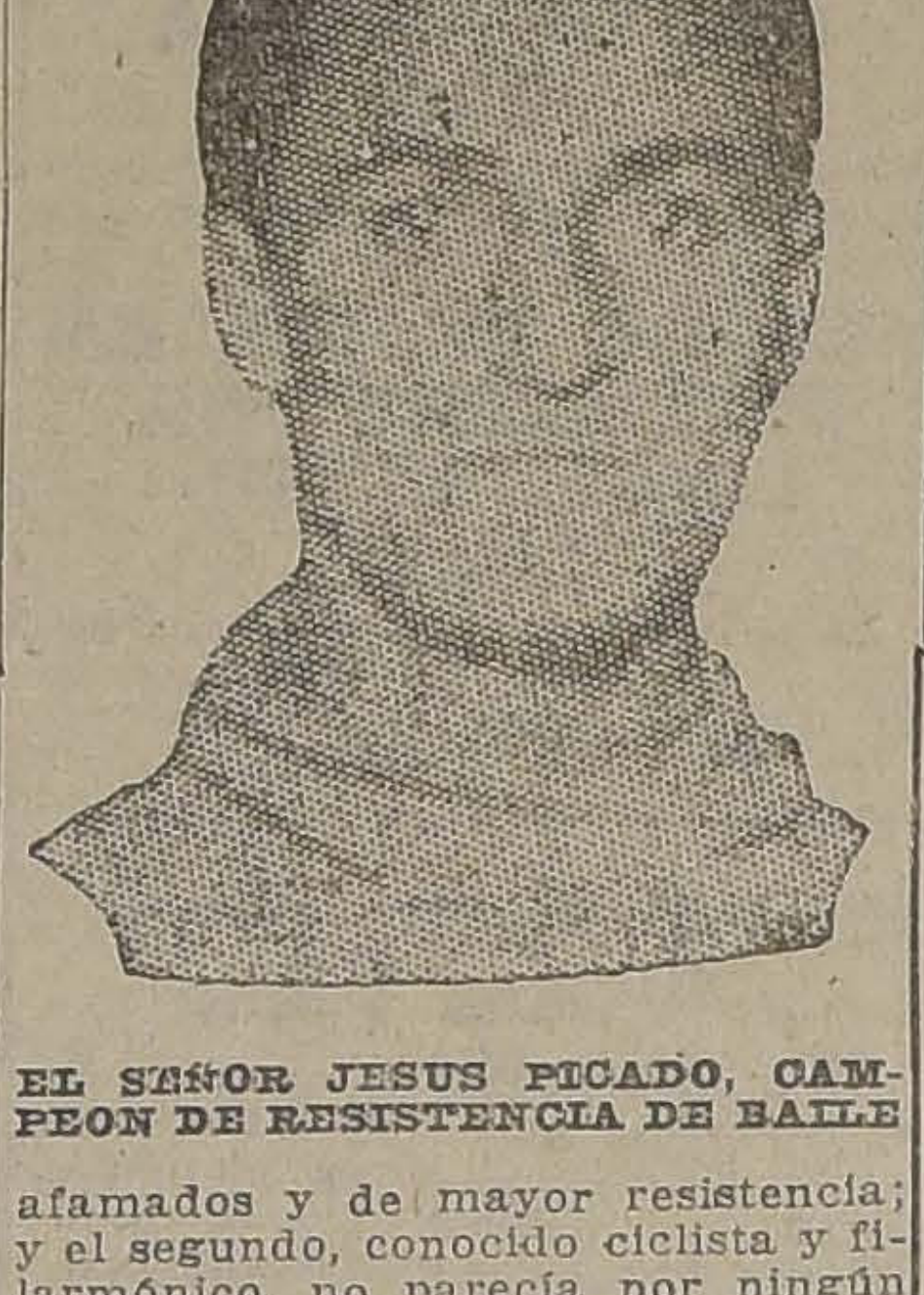

EL SEÑOR JESUS PICADO, CAMPEON DE RESISTENCIA DE BAILE

¡¡PARRRA SE RETIRA A LAS 40 HORAS 44 MINUTOS!!

Aunque Parra era el favorito del público, el campeón sintió poco antes de enterar las cuarenta y una hora que las fuerzas le abandonaban por completo y varias veces cayó en los asientos que bordeaban la pista.

Su contendor mientras tanto bailaba a más y mejor...

Poco después, faltando diez y seis minutos para las cuarenta y una hora, Parra entregó la victoria a su contendor y se retiró en una camilla de la Asistencia Pública.

¡¡PICADO VENCEDOR CON CUARENTA Y UNA HORAS!!

A pesar del retiro de su contendor, el señor Picado siguió bailando por algunos minutos y sólo por la intervención del público y de los empresarios se allanó a retirarse de la pista, protestando poder bailar diez horas más aún!!!

LA CUECA FINAL

Para demostrar su poco cansancio el señor Picado tuvo la gentileza de bailar una vez terminado el torneo, una agitada cueca que animó extraordinariamente a la concurrencia.

El campeón chileno de resistencia fué largamente ovacionado al término de su "movida" labor.

LOS ALIMENTOS

Se nos informa que los alimentos más consumidos por los bailarines fueron bebidas refrescantes y café puro, habiéndose hecho gran uso de hojas de coca.

EL SEÑOR PICADO EN NUESTRA IMPRENTA

A las cinco de la tarde recibimos la visita del nuevo campeón, señor Jesús Picado, quien venía a saludarnos y a demostrarnos que se encontraba en buenas condiciones aún.

Acto seguido, nuestro visitante, que es un joven de poco más de veintiún años de edad, nos cuenta, modestamente y sin ambages, sus impresiones del torneo:

—No crean ustedes que estoy muy cansado—nos dice—es cierto que hace casi dos días que no duermo, pero durante todo el tiempo comí lo que me dieron y esto me ha hecho bien.

Lo que más siento es que no me dejaran seguir bailando porque yo me sentía capaz de aguantar todavía diez horas más.

—¿......?

—Muy buenas mis compañeras —nos responde—las dos hermanas Melo son bailarinas de fama y son tan livianitas. ¡Si parece que uno bailara solo!

—¿......?

—¿Mis impresiones?... No son tan malas que digamos; en un principio, es decir las seis primeras horas, me sentí fatigado, pero luego me repuse y sobre todo con la coca, que da muchos ánimos, al fin casi no sentía cansancio.

Los brazos son los que me duelen por lo forzado de la postura de tanto tiempo, pero como el cuerpo no se me ha enfriado aún bien, no siento en él dolor ni cansancio alguno.

La impresión más fuerte de cansancio la sentí como a las 20 horas de baile; yo creí que no podría seguir, pero es una impresión del momento y luego uno no siente nada: parece que se le duermiera el cuerpo y al fin baila mecánicamente.

Fíjense ustedes que los últimos bailes llevaba yo la cabeza afirmada en el hombro de mi compañera, con que había bailado al principio diez y ocho horas seguidas, y estoy seguro de haberme dormido por completo, pues no sentía nada.

Cuando me pararon y no quisieron que siguiera, se me figuró que todo se hudía bajo mis pies y que yo me elevaba mucho, mucho, hasta perderme.

—¿...?

—Yo llevé tres pares de zapatos al torneo pero resulta que todos se rompieron y al fin, esta mañana, me llevaron estas zapatillas de goma (y nos muestra unos grandes zuecos de goma) y con estos pude bailar más descansado.

—¿...?

—Cuando ví que se retiraba Parra me sentí contento; pero siempre seguí bailando un rato para demostrar que era capaz de hacerlo.

—¿...?

Sí, me firmaron un vale y me dijeron que dentro de algunos días me pagarían los mil pesos.

Y con esta frase el campeón chileno y fervoroso amante de la diosa de la danza se retira modestamente á dormir después de haber bailado cuarenta y dos horas seguidas...

EL RESULTADO OFICIAL

El siguiente es el resultado oficial de prueba:

Jesús Picardo, santiaguino, bailó durante 41 horas consecutivas, al final bailó una apretada cueca y en estado perfecto.

Osvaldo Parra, porteño; 40 horas 44 minutos. Fué llevado en coche de la A. P. a su domicilio.

Osmán Mercado, santiaguino; 37 horas cuarenta minutos. Se fatigó.

Luis Menares, porteño; 31 horas. Se retiró por falta de compañera, bailó durante 25 horas seguidas con la señorita Caldera (campeona mundial).

Federico Helffman, 19 horas.
René Espinoza, 13 horas.
Raúl Lagos, 9 horas.
Segundo Vera, 7 horas.

Jenoveva Caldera Ahumada, 25 horas, bate el récord mundial en baile de señoritas.

Margarita Massó, 23 horas 25, descansó 10 minutos y enteró las 25 horas.

Amelia Pizaro, 18 1|2 horas.
Raquel Melo, 16 1|2 horas.
Raquel Rippoll, 14 horas.
Ana Haesling, 11 1|2 horas, descansó 1|2 hora y bailó 6 horas más.

DESDE LA MAÑANA ENTRAN EN CIRCULACION 108 C
QUE SON CUSTODIADOS POR CARABINEROS Y PO

Los obreros verifican en la tarde un gran comicio en la Al
el cual hacen uso de la palabra numerosos oradores

Terminada esa reunión, desfilan frente a nuestro diario, ha
objeto de cariñosas manifestaciones de simpatías

¿HABRIA TEMOR DE QUE LOS CARROS ELECTRICOS
SAN BERNARDO Y SANTIAGO PARALIZARAN SUS
RES?

La Empresa de tranvías ha logrado normalizar en parte ayer el servicio de locomoción de la ciudad, mediante su acuerdo de hacer trabajar personal nocturno y de inspectores.

En efecto, ayer se ha reiniciado el servicio que desde el Martes pasado permanecía en suspenso, después del acuerdo de los obreros que declaraban la huelga en atención a la determinación de la Empresa de no aceptarles ninguna de las peticiones que habían formulado.

LA SESION DE AYER

Ayer en la mañana sesionaron los obreros tranviarios, y después de tomar diversos acuerdos, resolvieron designar a una comisión para que pasara a entrevistarse con el Alcalde, a fin de imponerlo de la determinación de la Empresa, de sacar los carros con personal que no inspiraba seguridad alguna.

¿SE PLEGARAN LOS MAQUINISTAS DE SAN BERNARDO?

En esta sesión se hizo presente una comisión de obreros de la sección San Bernardo, quienes concurrían a ofrecer su adhesión a los obreros tranviarios actualmente en huelga.

Esta adhesión se refería a ir a un páro, en virtud de pertenecer esa Compañía a la misma Empresa que hace el servicio en Santiago.

OTRAS ADHESIONES

En la mañana de ayer se han declarado en huelga, también, los obreros que trabajan en las nuevas obras del Cerro San Cristóbal, quienes manifestaron que no volverían al trabajo mientras no se diera curso favorable a las peticiones de los empleados de la sección tracción.

LA ACTITUD DE LA POLICIA

Ayer en la tarde se presentó a nuestra imprenta una comisión de los obreros en huelga, a protestar en contra de la actitud de la policía, que sin motivo alguno habría intentado sablear y atropellar a un grupo de maquinistas.

Asimismo, dicha comisión nos hizo presente que tres agentes de la policía secreta habían provocado a otra parte del personal que se encontraba en la puerta del Consejo.

EL COMICIO

El comicio anunciado para el Sábado, y que hubo de suspenderse ese día y el Domingo, en atención a que el mal tiempo no permitió su realización, se verificó en la tarde de ayer en la estatua de O'Higgins.

En este comicio, que se verificó con la asistencia del personal completo en huelga y que sumaba más de dos mil personas, resultó de un éxito completo.

Hicieron uso de la palabra el secretario general del Consejo, señor Julio Leyton; el secretario de prensa, señor Luis Ayala; el señor Guillermo Sanne; el señor Julio Moya, secretario general de la Junta Provincial, y varios otros oradores.

A "LA NACION"

Terminado el comicio, los obreros, en correcta formación, se organizaron, tomando por Teatinos hasta Agustinas, desfilando frente a nuestra imprenta.

Al paso frente a ella, sonoros vivas se dejaron oír en honor de "La Nación", pasando la comisión de huelga a hacer presente sus agradecimientos por las atenciones prestadas por este diario a todas sus publicaciones.

Los desfilantes siguieron adelante y llegaron hasta el local de la

Federación Obre
ron uso de la pala
dores.
Puesta en mo
za, se empezó a
festación, divid
obreros de la
los de Cueto y M

EN LA AL
Cumpliendo
sesión de la maña
de la tarde se
comisión con el
la ciudad, señor
Hecha la
personal poco a
bores, manejab
que aún, lo hac
cado de salud, el
metió llamar al
solicitarle inform
que le denunciab
Caso de consta
penar esa actitud
Igualmente, lo
a falta de carros
zación de la ciud

SE SE
Terminado el
ciones celebraban
hocer el resultado
de la comisión
Conocido el res
por satisfechos.

LOS CARROS EN
Como lo anunci
pos", en su edici
cularon 108 carros
ciudad.
Todos los carros
dos por carabiner
los tranvías fué
mente por policía
cuadra en cuadra.
Por datos sumi
jefe del tráfico
Eléctrica, se sabe
larán posiblemente
rros.

SERVICIO METEOROLOGICO DE "LA NACION

9 DE JULIO DE 1923

OBSERVACIONES METEOROLOGICAS LOCALES

Presión atmosférica, m|m., a 0° y 45° lat.,: 7 h., 716,8; 14 h., 718,0;; 21 h., 721,3.

Humedad relativa %: 7 h., 71%; 14 h., 73%; 21 h., 72%.

Tensión del vapor de agua, m|m.: 7 h., 4,3; 14 h., 5,0; 21 h., 4,3.

Temperatura del aire, 0° C.: 7 h., 4,1; 14 h., 5,8; 21 h., 3,8.

Dirección del viento y grado Beaufort: 7 h., NW-1; 14 h., W-1; 21 h., calma.

Velocidad, metros por minuto: 7 h., 88; 14 h., 66; 21 h., —

Nebulosidad (décimos) y densidad: 7 h., 9-1; 14 h., 7-2; 21 h., 6-1.

Tipo de nubes y dirección: 7 h., —; 14 h., Cu, Cu; 21 h., N St.

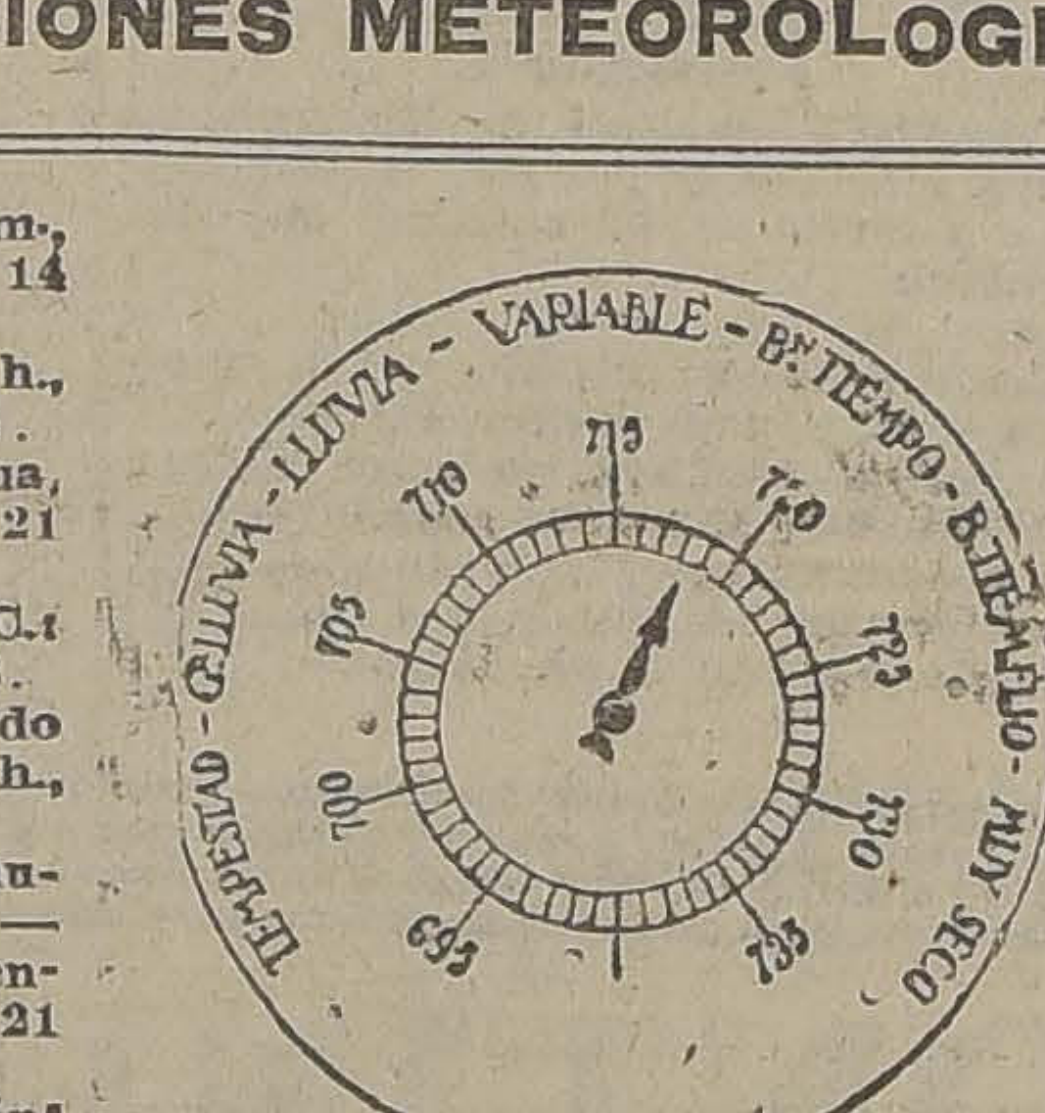

Visibilidad y
a 4): 7 h., 1; 1
2-2.
Agua caída,
5,0; 14 h., —; 21
Temperatura
ma: 6,1.
Temperatura
ma: 2,0.
Oscilación térm
ras: 4,1.
Viento domina
Agua caída en
mm.
Agua caída has
132,1 mm.
Hidrometeoros:
millas de nieve en
da.

OBSERVACIONES METEOROLOGICAS GENERALES
TADO DEL TIEMPO EN EL PAIS

PRESION ATMOSFERICA.— En las últimas 24 horas la presión atmosférica ha experimentado un alza brusca, que es general en las Zonas Central y Sur.

La subida del barómetro con frecuencia sobrepasa de 10 milímetros, y se ha mantenido en forma constante durante el día.

Como consecuencia de esto se ha establecido un régimen de altas presiones.

VIENTOS.—La velocidad del viento fué escasa en la Zona Norte, donde soplaron vientos locales y variables.

En la Zona Central predominó el viento Norte.

En la región Sur, predominó el mismo viento hasta la provincia de Valdivia.

Sopló fuerte viento Norte durante la tarde en Concepción, Arauco y Bío-Bío.

TEMPERATURA.—Se dejaron sentir fríos intensos a lo largo del valle central.

La temparatura del aire se mantuvo notablemente baja durante el día, no sobrepasando las temperaturas máximas, por lo general, de 8 grados centígrados.

A las 7 horas de la mañana se observaban 2,2 grados bajo cero en Río Bueno.

La temperatura mínima del país se produjo en Lonquimay y fué de 2,8 grados bajo cero.

NEBULOSIDAD.—Los nublados fueron frecuentes.

Afectaron parcialmente la región de la Costa de la Zona

Norte, mantenién
sos puntos duran
En la Zona Cen
losidad fué eleva
nando en la regi
gua y Santiago el
Cumulus y Cumul
rante la tarde.
En la Zona Sur
fueron frecuentes
grandes extensione
HIDROMETEOR
PRODUJO UNA
CURICO Y TALCA
timo punto fué el
sidad, manteniéndo
23 horas hasta las
madrugada.
Llovió con fuer
raíso hasta medio
La lluvia se man
termitencias en la
tral y Sur.

ANUNCIOS METEOROLOGICOS

La temperatura se manifiesta notablemente fría en el valle c
Caracteres generales del tiempo

El alza brusca de la presión atmosférica ha traído como consecuencia el establecimiento de un régimen de altas presiones.

Esto traerá para un plazo inmediato:

—El decenso notable de la temperatura.

—Buen tiempo, en sus caracteres generales.

—Nublado o neblinas parciales, de corta duración.

—Vientos débiles y variables.

—Heladas intensas en el valle central.

ANUNCIOS PARA LA ZONA NORTE

Nublados frecuentes en la Costa, entre Antofagasta y Caldera.

Vientos débiles y variables.

Temperatura moderada y fría durante la mañana en el interior.

Heladas entre Vicuña, Ovalle, Combarbalá e Illapel.

ANUNCIOS PARA LA ZONA CENTRAL

Se dejarán sentir fríos intensos a lo largo del valle central, que se acentuarán notablemente en la mañana y en la noche.

Se producirán heladas frecuentes, que adquirirán su mayor intensidad entre las provincias de Curicó y Talca.

Se producirán nublados y neblinas parciales, generalmente de corta duración.

Este régimen atmosférico no será de larga duración.

ANUNCIOS PARA LA ZONA SUR

Reinarán fríos intensos en toda la zona.

Las temperat
descenderán con
jo cero grado.
Se producirán
les.
Se verificarán
sas.
ANUNCIOS PAR
Reina buen tiem
caracteres genera
quimbo y Punta
Se producirán
les de corta dura
ñana.
Habrá marejada
cha, Corral y Chi
Este régimen
inestable y no ten
ración.
Nos encontramos
do en que las pert
mosféricas serán

En la Presidencia
públic

A las 4 de la tar
Encargado de Neg
tados Unidos de
la República
El diplomático
sentó a S. E.
ral de Sanidad de
de Panamá.

LOS PRESUPUESTOS SERAN PROMULGADOS HOY

L PAGO DE LOS EMPLEADOS PUBLICOS COMENZARA A EFECTUARSE DESDE MAÑANA

N ALGUNOS MINISTERIOS SE TIENEN YA REDACTADOS LOS DECRETOS QUE TIENEN IMPUTACIONES A GASTOS VARIABLES, ESPERANDO SOLAMENTE LA PROMULGACION DE LA LEY DE PRESUPUESTOS PARA DARLES CURSO

ov sesionará el Consejo de Estado para sancionar la Ley de gastos de la Nación

Después de mas de seis meses larga espera, los Presupuestos la Nación serán promulgados ñana.

Llenados todos sus trámites nstitucionales en el Congreso cional, los Presupuestos serán ncionados por el Consejo de Esdo, a las 3 de la tarde e inmeatamente después, se ordenará promulgación en "El Diario Ofil" para que como ley de la Repúca sea cumplida por todos los bitantes del país.

PAGO A LOS EMPLEADOS PUBLICOS

Desde hace algunos días y en pera del momento en que el Conso aprobará íntegramente la ley Presupuestos, el Ministro de cienda recomendó a la Direcn del Tesoro para que juntara Arcas Fiscales la cantidad de inta y seis millones de pesos e se estimaba suficiente para nder al pago de los empleados blicos, de sus sueldos atrasados r los meses de Abril, Mayo y nio.

Por su parte esta Oficina, imrtió inmediatamente las instrucnes del caso a las distintas Terías Fiscales de la República, liéndoles el dato de las sumas e tenían en caja y que preparan los boletines de pago, a fin de dar comienzo a ellos inmediatamente de promulgada la ley de Presupuestos.

EL PAGO SE COMENZARA MAÑANA

Atendida la circunstancia de que el Consejo de Estado ha sido citado para las 3 de la tarde de hoy, y que la promulgación de la ley se efectuará momentos más tarde, se ha fijado el día de mañana para que se comience a efectuar los pagos por Tesorería.

EL PAGO EN PROVINCIAS

Debido a que en provincias no se cuenta en algunas Tesorerías con los fondos necesarios para atender a todos los pagos, la Dirección del Tesoro ha preparado ya las remesas de fondos con este objeto.

LOS PAGOS POR GASTOS VARIABLES

Como ya se ha adelantado en la impresión del Presupuesto de algunos Ministerios, en estos departamentos, se ha estado haciendo ítems de variables, a fin de que de pago con imputaciones a los en estos últimos días los decretos na vez promulgada la ley general de gastos, puedan ser ellos firmados y cursados inmediatamente por las distintas Oficinas de Hacienda.

EJERCITO Y ARMADA

SE PROSIGUE ESTUDIANDO LA ORGANIZACION DEL EJERCITO

Las opiniones de los generales se manifiesta favorable al proyecto elaborado por el Estado Mayor General

Importante declaración que nos hace un jefe acerca del proyecto en discusión

La ampliación de las atribuciones del Inspector General del Ejército

En la tarde de ayer se reunieron en la sala de despacho del Ministro de la Guerra, los Generales que vienen estudiando el proyecto de organización del Ejército, sin producir aumento de su dotación.

Las opiniones se manifestaron favorables al proyecto que ha elaborado sobre el particular el Estado Mayor General, y del cual, según entendemos, el Ministro de la Guerra, general Altamirano, impondrá próximamente en todos sus detalles al Presidente de la República.

Las opiniones que nos ha sido dado reunir, están contestes en que el proyecto no va a originar gasto apreciable, pues se ha procurado conciliar la necesidad que impone de algunos cambios de guarniciones, y donde no ha sido posible evitarlo, se invoca la razón de las ventajas que para el desarrollo de la preparación que durante la paz deben alcanzar las distintas unidades, a fin de facilitar su paso del pie de paz al de la movilización.

A este propósito, uno de los jefes de quien obtuvimos opinión sobre el proyecto, nos agrego: "Pero esto no basta, si al mismo tiempo no viene aparejada a la nueva organización el programa de adquisiciones de los elementos de que en la actualidad carece el Ejército: digo programa, porque no pienso que debe acometerse el gasto de una sola vez, sino en cuotas anuales sucesivas y sin apartarse de los términos que el Gobierno se haya trazado en su política sobre materia tan delicada como la que atañe a la defensa nacional".

La Comisión de Generales seguirá reuniéndose para continuar tratando el mismo tema y completarlo con el proyecto que persigue dar mayores atribuciones al Inspector General del Ejército.

A este respecto se nos dice que se nota cierta disparidad en las opiniones de los Generales, pues mientras unos piensan que el Inspector General debe, como en Francia y en la Argentina, ser una entidad colocada sobre todos los servicios del Ejército y como único intermediario entre el Gobierno y el Ejército, o sea, en términos concretos, cerca del Ministro de la Guerra, y por cuyo conducto se le dé a conocer el estado de eficiencia de las fuerzas armadas y se transmitan las decisiones del Gobiernopara el mando y administración de las mismas; otros creen que debe ser restringida a tener intervención sólo en algunos de los servicios; sin embargo, no se duda que pueda llegarse a un acuerdo para que el Inspector General sea en el Ejército lo que en la Marina es en la actualidad, el Director General.

Sobre este particular, nos reservamos para seguir tratándolo una vez que la reunión de Generales avancemás en la discusión del proyecto en referencia.

SE LE NECESITA. — En la Comandancia General del Ejército se neecsita al Capitán en retiro don Rafael González.

ASOCIACION SPORTIVA MILITAR DE CHILE. — Cítase a sesión de directorio y delegados de los Cuerpos, para mañana, a las 8 P. M., en el Casino de Sub-Oficiales del Regimiento de Caballería Cazadores número 2, para formar calendario de partidas y resolver asuntos relacionados con el football

FUNERALES DE DON LUIS FIDEL YAÑEZ

SE EFECTUARON PRIVADAMENTE EN LA TARDE DE AYER

A las tres de la tarde de ayer fueron sepultados privadamente los restos del distinguido hombre público, don Luis Fidel Yáñez, fallecido en la mañana de anteayer en la capital.

Por el mismo carácter de la ceremonia sólo asistieron a ella un grupo reducido de amigos personales del señor Yáñez, siendo despedido el duelo en las puertas del Cementerio por los miembros de la familia.

el dolor de muela

es el más desesperante de cuantos existen. Quien lo sufre no puede hacer nada, ni pensar en nada, ni desear nada que no sea "algo" que lo libre pronto de ese horrible martirio. En tiempos anteriores no había remedio que fuera realmente eficaz. Hoy todo lo que se necesita para que el más fuerte dolor de muela desaparezca en pocos momentos, es tomar dos tabletas de

INSTANTINA

El enorme poder de este analgésico moderno puede apreciarse no solo en tales casos sino, también, en los dolores de cabeza, garganta y oído; las neuralgias; los resfríos, etc.

BAYER

INSTANTINA

LA JIRA DEL DIPUTADO SEÑOR RECABARREN AL NORTE

S OBLIGADO A DORMIR UNA NOCHE A LA INTEMPERIE, EN LA LINEA FERREA

señor Recabarren reclama ante el Jefe de Gabinete de la actitud de la policía de Zapiga

Está en conocimiento de nuess lectores, la jira que el diputo don Luis E. Recabarren ha nido haciendo por las provins del Norte del país, dictando ersas conferencias en algunas dades de la Repblica.

Después de sus conferencias en ique, el señor Recabarren sió al interior del país, visitanó al interior visitando algunas cinas salitreras, en donde daba ferencias a los trabajadores.

EN HUARA

En los últimos días, el señor Rebarren dictó sus conferencias en pueblo de Huara, en especial en Oficina Salitrera de San Anto-.

Llegada la noche, el señor Rebarren pidió alojamiento en esa icina, hospitalidad que le fué negada, viéndose obligado a sladarse a Zapiga, en donde fué ificado de que había una prohiión para impedir su alojamienen los hoteles de esa localidad. En esta situación, el diputado ior Recabarren, hubo de resigse a pernoctar en la línea féa, frente a la Oficina San Anio, con la compañía de los cabineros que le servían de cuidares.

TELEGRAMA AL GOBIERNO

Después de desarrollados los heos de que hemos hecho menn, el señor Recabarren dirigió Ministro del Interior, el siguientelegrama:

"Huara 8.— Señor Ministro del erior.— Comunico a US. que enoche fuí víctima de una acn humillante que no quiero siera calificar. Después de rear una conferencia, fuera de la cina de San Antonio de este pue- y aún fuera del radio de la nomda oficina, fuí notificado de que bía una prohibición para impemi alojamiento en dicha oficivoluntad ésta que respeto desluego.

Me decidí entonces volver al eblo de Zapiga, más o menos a once de la noche, en un hotel cuya localidad había pagado y eglado mi alojamiento de antemano.

Antes de entrar al pueblo, me saron de que la policía había partido órdenes a los dueños de teles para que me negaran aloniento. Acompañado de dos cabineros, llegué hasta el hotel, y ando golpeamos la puerta, se sentaron tres guardianes de poa montada y dos a pié, en malesto estado de ebriedad, y ansu actitud agresiva, pues apunban sus carabinas en contra mía, re que retirarme, garantizado r los dos carabineros.

Un dragoneante presenció los chos, y cumpliendo órdenes suiores, acompañóme hasta la lía férrea, frente a la oficina de Antonio, en cuya vía pública o que dormir toda la noche mpañado de los carabineros.

Nuestras conferencias versan soa historia política, económica y tura, que no perturban el critepúblico y tienden a prestigiar situación del Partido Comunista.

Todos los hechos que relato, son considerados por la gente sensata como manifiesta intervención electoral contra el Partido Comunista.

US. se impondrá de estos hechos que, a pesar de las garantías ofrecidas, no contamos con el respeto necesario para el ejercicio de los derechos.

Saludos. — **Diputado Recabarren**".

LA CONTESTACION DEL JEFE DEL GABINETE

En la mañana de ayer, el Ministro del Interior, señor Domingo Amunátegui, en conocimiento del telegrama del señor Recabarren, le envió la siguiente comunicación telegráfica:

"Diputado Recabarren. — Nogueira.— Recibí su telegrama de ayer. Tomé debida nota de lo que me dice y lamento sinceramente lo ocurrido. Saludos.— **Amunátegui**".

NOTICIAS JUDICIALES

CORTE DE IQUIQUE

Estado de las causas en la jurisdicción de este Tribunal

La Corte de Apelaciones de Iquique ha remitido a la Suprema el estado, correspondiente al mes de Mayo, en que se encuentran los juicios tanto civiles como criminales, que se tramitan en los Juzgados de Tocopilla y Antofagasta. En esa comunicación hace presente que, en vista del atraso de algunos jueces para dictar su fallo en numerosas causas que están en estado de sentencia, ha fijado plazos a dichos magistrados para resolverlas en definitiva, bajo apercibimiento de suspensión de las funciones de su cargo.

LIBERTAD PROVISIONAL CONCEDIDA

La Corte de Apelaciones conoció ayer de un recurso de apelación interpuesto por Roberto Scott contra un auto del 2.o Juzgado del Crimen, por el cual se negaba lugar a la excarcelación que solicitaba, en virtud de hallarse declarado reo por un proceso que le sigue el Juez de dicho Tribunal.

La 4.a Sala de la Corte, que conoció de la causa, revocó el auto aludido y declaró procedente la libertad bajo fianza.

SENTENCIA CONFIRMADA

Desde hace algún tiempo se sigue en el 2.o Juzgado del Crimen un proceso por hurto de dinero y especies, contra Armando Moreno, que en compañía de otros individuos fué detenido por los carabineros de la estación Mapocho, en circunstancias que el comerciante don Adolfo Albornoz acababa de ser despojado de la suma de $ 500 y de un rico sombrero de felpa.

El Juez de la causa, en vista de las pruebas acumuladas en el proceso, lo condenó a la pena de 541 días de presidio.

El reo apeló de la resolución; pero la 2.a Sala de la Corte, a la cuál correspondió conocer del recurso, teniendo en vista que estaba acreditado el cuerpo del delito confirmó la sentencia apelada.

EL PROCESO POR EXTRADICION DEL INGENIERO FRANCES, DON CARLOS JEANPROST

Hoy se verá en la segunda Sala de la Excma. Corte Suprema el recurso de casación en el fondo interpuesto por el ciudadano francés don Carlos Jeanprost contra la sentencia de la primera Sala del Excmo. Tribunal que da lugar a la extradición solicitada por la Cancillería francesa. Como hemos informado a nuestros lectores, el señor Jeanprost es un distinguido ingeniero y oficial del ejército francés. Hacía poco tiempo que había formado en Chile su hogar y comenzaba a dedicarse a sus actividades profesionales cuando lo sorprendió la orden de detención dictada a instancias del señor Ministro de Francia. Se le imputaba el delito de haber estafado millón y medio de francos cuando estuvo de sub- jefe del servicio de la reconstrucción en Metz. Actualmente el señor Jeanprost se encuentra en la Sección de Detenidos. El recurso de casación en el fondo fué declarado inadmisible por la primera Sala de la Excma. Corte Suprema y el señor Jeanprost apeló de esa resolución. La apelación se verá hoy conjuntamente con la casación de fondo y alegará por ambos recursos el abogado don Federico Duncker Biggs.

Instituto de Ciencia Mental

Se suspende hasta nuevo aviso la conferencia semanal de la señorita Teresa Huguet que da en el Instituto de Ciencia Mental.

JABON BORAXOL SIN RIVAL

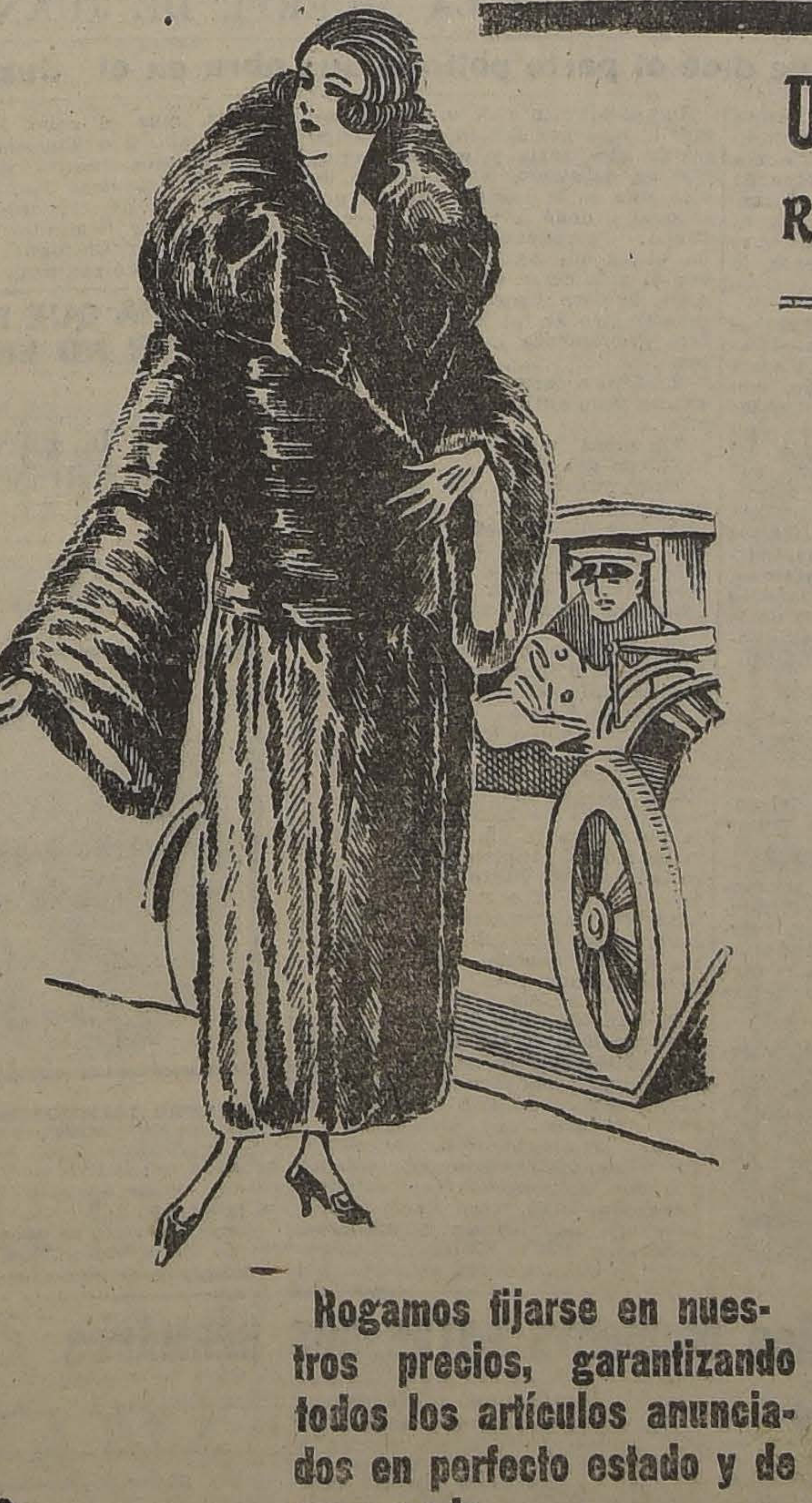

ULTIMA VENTA ANTES DEL BALANCE

REALIZACION de TODAS NUESTRAS CONFECCIONES DE LA PRESENTE ESTACION

Para Señoras, Señoritas y Niñas

2.o PISO, ASCENSORES

PARA SEÑORITAS Y NIÑAS

LOTES de vestidos en sarga de pura lana terciopelo de lana, gabardina, modelos importados, para edades de 4 a 8 años, valor de $ 60 a $ 120, saldados a $ 45 y... $	29.00
UN LOTE de Vestidos, elegantes modelos de la estación, en lana, terciopelos y gabardinas para edades de 8 a 15 años, valor de $ 120 y más, saldados a. . $	59.00
LOTES de Abrigos en terciopelo de lana, draperie de fantasía, adornados de pespuntes de seda y bordados, para edades de 4 a 8 años, saldados a $ 49 y. $	9.90
UN LOTE de Abrigos en terciopelo de lana draperie de alta novedad, modelos importados, para edades de 9 a 12 años, valor de $ 150 y más, saldados a. . $	59.00
LOTES de Abrigos en terciopelo de lana, draperie de fantasía, modelos importados de alta novedad, valor de $ 125 y más, saldados a $ 69 y... $	45.00

PARA SEÑORAS

LOTES de Vestidos en sargas, gabardinas, lanas de fantasía y seda, modelos importados saldados a precios de extraordinaria ocasión, $ 195, $ 175, $ 150, $ 120 y... $	79.00
LOTES de Vestidos elegantes y de tertulia para señoras y señoritas, modelos importados, en seda negra y colores de moda. valor de $ 500 y más, saldados en $ 325 y... $	225.00
LOTES de Trajes sastre, en Whipcoard, terciopelo de lana, etc., modelos importados, valor de $ 250 y más, saldados a $ 145 y... $	95.00
LOTES de Abrigos en terciopelo de lana, en géneros de alta novedad negros y de color, modelos de la estación, valor de $ 200 a $ 850, saldados a $ 250, $ 150 y... $	95.00
UN LOTE de blusas en nubienne o franela de lana, saldadas a... $	13.90
DOS LOTES de blusas de seda, raso, radium, espumilla de China, colores de moda, valor de $ 59 a $ 150, saldados a $ 59 y... $	22.00
UN LOTE de Batas, Vestidos de interior, en moletón y franela de los Vosges, saldadas a... $	19.50
DOS LOTES de Batas, Vestidos de interior, modelos importados, en terciopelo aborlonado, ratina de lana, etc., saldados a $ 49 y... $	39.00
UN LOTE de pieles, forma corbata, en zorro, patois, mongolia, gris, negro y blanco, saldados a... $	59.00

Rogamos fijarse en nuestros precios, garantizando todos los artículos anunciados en perfecto estado y de gran moda.

LA CASA DEL BUEN GUSTO

Casa Francesa

LA CASA DE LAS ELEGANCIAS

DEFUNCION

Ha fallecido nuestra querida madre

Luz Arangua v. de de la Fuente

Sus restos serán trasladados el 11, a las 4 P. M., desde su casa habitación, Olivos 1010, al Cementerio General.

Francisco, Máximo y David de la Fuente.

DEFUNCION

Ha fallecido don

Emilio A. Carrasco

Sus restos serán conducidos al Cementerio General, hoy a las 4 1/2 P. M. desde la Estación Mapocho.

LA FAMILIA.

ANIVERSARIO DEL COMBATE DE LA CONCEPCION

LOS DIVERSOS FESTEJOS REALIZADOS AYER EN ESTA CAPITAL

El acto realizado por las tropas de la guarnición al pie del monumento a los héroes de este combate

Con toda solemnidad se efectuaron ayer en esta capital, las diversas manifestaciones que se habían organizado destinadas a conmemorar el combate de la Concepción.

En efecto, en la mañana y conforme a las disposiciones de la Comandancia General de Armas, en los diversos cuarteles se dictaron conferencias patrióticas, las que estuvieron a cargo de los oficiales de los Regimientos de la guarnición.

Terminado este acto, los soldados prestaron el juramento a la bandera, ceremonia que fué presenciada por las autoridades militares y familias de los soldados.

EN EL MONUMENTO A LOS HEROES DE LA CONCEPCION

A las dos y media de la tarde, se llevó a efecto en la Alameda de las Delicias, en la parte donde está ubicado el monumento a los Héroes de la Concepción, una manifestación militar como un homenaje a dichos héroes.

En efecto, los cuerpos de la guarnición, desfilaron ante dicho monumento, depositando a sus pies, flores y coronas naturales.

También asistieron a este acto los Boy Scouts y otras instituciones militares.

GUARDIA DE HONOR EN EL MONUMENTO

A la hora antes citada, miembros del Regimiento Pudeto, cubrieron guardia de honor a los pies del monumento, la que durará hasta las diez de la mañana de hoy.

Por la tarde, se realizó en el mismo sitio, un festival de bandas, el que fué dirigido por el señor Alejandro Muñoz.

EN EL CIRCULO DE OFICIALES RETIRADOS Y LIGA PATRIOTICA MILITAR

Para esta tarde, a las 3, están citados los miembros del Círculo de Oficiales Retirados y Liga Patriótica Militar, a una reunión que se efectuará en el local social, a fin de concurrir en corporación, a la cripta que guarda los corazones de los héroes de La Concepción, en la Iglesia Catedral, lugar donde el Obispo de Dodona, Monseñor Edwards, rezará una oración por el alma de los héroes.

En seguida, regresarán a su local, altos del Portal Mac-Clure, donde a invitación del Directorio, se servirá un lunch a los concurrentes.

A este importante acto patriótico, han sido especialmente invitados los señores Subsecretarios de Guerra y Marina, adictos militares extranjeros, Primer Alcalde de la I. Municipalidad, Prefecto de Policía, Comandante de Carabineros, presidentes y delegaciones de las sociedades de Veteranos del 79, Defensores de Chile, Boy Scouts, Federación de Oficiales de Reserva, Aero Club de Chile, representantes de la prensa local, etc.

SOCIEDAD DE VETERANOS DE LA GUERRA DEL 79

Se ha citado para hoy a las tres de la tarde en la Plaza de Armas, con el objeto de concurrir a la romería que en homenaáe a los héroes de La Concepción, se verificará en la Catedral.

Se encarece la asistencia.

La tenida será con medallas e insignias.

LEGION CIVICA DE CHILE

La Legión Cívica de Chile, deseosa de conmemorar en debida forma el glorioso día de hoy, ha logrado confeccionar un interesante programa que se desarrollará a las cuatro de la tarde en el Teatro American Cinema, ubicado en Arturo Prat esquina de Alonso Ovalle.

La Comisión había resuelto realizar momentos antes, una manifestación al pie del Monumento a los Héroes de La Concepción; pero en vista de la reciente lluvia, ha considerado necesario que el acto se verifique sólo en el Teatro en referencia.

SOCIEDAD DE INVALIDOS DE LA GUERRA DE 1879

Se ha citado a los miembros de la Sociedad de Inválidos del 79 y Veteranos del Ejército y Armada, para hoy, a las 3 P. M., con insignias y medallas, con el objeto de ir en romería en compañía de la Liga Patriótica Militar, a rendir un homenaje a los héroes de La Concepción, en la Catedral.

Punto de reunión: Plaza de Armas.

EN EL REGIMIENTO MATURANA

A las P. M., en punto, se encontraba reunido el Regimiento en una de las cuadras en traje de parada, con el objeto de rendir los honores reglamentarios al Estandarte. En seguida, el teniente 1.o, don Eduardo Ramírez Sotomayor, dictó una conferencia a la tropa sobre el Combate de la Concepción. A continuación, les habló al personal el mayor don Erasmo Concha, en reemplazo del señor Comandante Lira, que se encuentra enfermo, sobre el acto que se iba a efectuar, y se dió comienzo al juramento por baterías.

Una vez terminado el juramento, volvió a hablar el mayor señor Concha dándole a entender a la tropa, el valor y significado del acto que se acababa de realizar, ordenando una salva de cuatro cañonazos, para simbolizar dicho acto conforme lo establece el Decreto Supremo respectivo, tocándose en seguida la Canción de Yungay.

A continuación habló el teniente 1.o don René Alvarez. El teniente señor Alvarez fué muy aplaudido.

Por último, la tropa cantó el Himno a la Bandera y la Canción Nacional, dándose por terminado este acto.

EN LA ESCUELA "FEDERICO ERRAZURIZ"

En la mañana de ayer, la Escuela Federico Errázuriz, celebró con una sencilla reunión de profesores y alumnos dos gloriosos aniversarios: el de la proclamación de la Independencia Argentina, y el del Combate de La Concepción.

El acto se verificó en el aula del establecimiento y los diferentes números del programa, se realizaron a entera satisfacción de los asistentes. Un profesor, habló a los alumnos sobre el motivo de la reunión, y al cabo de su disertación, logró arrancar nutridos aplausos para la Nación hermana y para los héroes chilenos.

El Director de la Escuela exortó en seguida a los alumnos, a respetar y querer el pabellón argentino, que desplegó ante la concurrencia infantil, y cuya manifestación arrancó sonoros ¡Viva a Argentina! de parte de los asistentes.

Acto continuo, y al són de la Canción Nacional, se izó la bandera chilena en el frontis de la Escuela.

TROPA QUE PARTICIPO EN EL FESTIVAL DE AYER EN LA TARDE AL PIE DEL MONUMENTO

SALITRE PARA LOS PEQUEÑOS AGRICULTORES

EL MINISTRO DE HACIENDA ESTUDIA LA MANERA DE QUE EL NITRATO LES SEA DEL MENOR COSTO POSIBLE

Desde hace algún tiempo, el Gobierno se ha venido preocupando de facilitar por todos los medios posibles el uso del salitre por los pequeños agricultores del país.

Con este motivo ha habido un constante cambio de comunicaciones entre la Dirección General de Servicios agrícolas y el Ministerio de Haienda.

El Gobierno consultó en el presupuesto del año en curso los fondos necesarios para la adquisición de salitre y encomendó a la Dirección General, citada, la confección de un plan para la mejor distribución del salitre destinado a los pequeños agricultores.

El Ministerio de Hacienda ha aprobado lo hecho por dicha oficina, como asimismo ha acordado la designación de un ingeniero agrónomo para que tenga a su cargo la vigilancia del servicio, cuyo sueldo se pagará con el producido de la venta del mismo salitre.

A fin de que la adquisición del nitrato sea lo menos onerosa posible para los agricultores, se ha pedido al Ministerio de Ferrocarriles que obtenga de la Empresa las mayores franquicias que se puedan otorgar para este nuevo servicio que prestará tan considerables beneficios a la agricultura y a la industria salitrera.

LA PRESERVACION DE LA TUBERCULOSIS

LOS DOCTORES VILLAGRA, CIFUENTES Y ALDUNATE PRESENTARON AYER INTERESANTES ESTUDIOS EN LA UNIVERSIDAD DE CHILE

Asistieron a la conferencia el Presidente de la República, el Ministro del Interior, el Ministro de Instrucción, el Rector de la Universidad y distinguidas personalidades

Ante una numerosa y selecta concurrencia se dictó ayer tarde en la Universidad de Chile la primera de las dos conferencias que sobre "Preservación de la tuberculosis" ha organizado la Liga contra la Tuberculosis, de Santiago.

Presidieron el acto el Presidente de la República, el Ministro del Interior, el Ministro de Instrucción Pública, el Rector de la Universidad y el Senador don Pedro Aguirre Cerda.

El Dr. Villagra, en un extenso y claro estudio, dió a conocer la suma a que alcanza la partida del presupuesto francés para combatir el terrible flagelo de que es causa el bacilo de Koch. Se refirió a los diversos métodos empleados por los médicos modernos para evitar el contagio. Expuso la forma en que se propaga la enfermedad, dando precisos argumentos contra la creencia errónea de que sea hereditaria. Terminó presentando al público asistente la labor que desarrolla la Sociedad de Señoras contra la Tuberculosis, en nuestra capital, e indicando los elementos que faltan para el mejor éxito de la campaña emprendida por dicha institución.

Todo lo anterior fué ilustrado y reforzado en sus argumentaciones, con excelentes proyecciones cinematográficas, que llamaron la atención de la concurrencia, ayudando a la mejor comprensión de las explicaciones.

El doctor Villagra, al terminar su disertación, fué muy felicitado.

Habló a continuación el doctor Cifuentes, quien leyó numerosos datos estadísticos sobre la campaña contra la tuberculosis en Francia, España y algunos otros países europeos y Estados Unidos.

La velada terminó con la lectura de un proyecto presentado por el doctor Aldunate, sobre la forma cómo debe combatirse el terrible flagelo, en nuestro país.

MINISTRO DE FERROCARRILES

EL DOMINGO PROXIMO SE LE OFRECE UN ALMUERZO AL SEÑOR MARDONES

Como lo hemos anunciado, el Domingo próximo se efectuará el almuerzo que en honor del Ministro de Ferrocarriles, señor Francisco Mardones, le ofrecen sus colegas y amigos.

Esta manifestación tendrá lugar en la Escuela de Ingeniería.

Ferrocarriles en construcción

Se ha pedido al Ministerio de Industria que renueve el contrato al personal que presta sus servicios en las obras de construcción de los ferrocarriles de Iquique a Pintados, Paine a Talagante, Larraín Alcalde a Pichilemu, de Los Angeles a Santa Bárbara, Freire a Cunco y Linares a Colbún.

—El Ministerio de Industria ha pedido a la Dirección de Obras Públicas que indique el presupuesto necesario para terminar el ferrocarril de Iquique a Pintados y treras.

Universidad Popular Lastarria

LOCAL: UNIVERSIDAD DE CHILE

Hoy, a las 8.30 P. M., se efectuará la clase de historia general del derecho a cargo del señor Juan A. Tribansn, lo que versará sobre manifestaciones extremas del derecho.

Pro-secretario, señor Gonzalo Meza.

A DOS GRADOS SOBRE CERO

EL ALZA BRUSCA DE LA PRESION ATMOSFERICA HA TRAIDO COMO CONSECUENCIA UN DESCENSO NOTABLE DE LA TEMPERATURA

En la madrugada de ayer cayeron plumillas de nieve en Santiago, y se produjeron nevadas de importancia en Curicó y Talca

Nuevos detalles del temporal en la bahía de Valparaíso.— Las pérdidas alcanzarían a 1 millón de pesos

La exactitud de los pronósticos de los servicios meteorológicos de "La Nación"

El pésimo tiempo reinante en estos últimos días en las zonas Central y Sur del país, se ha traducido bruscamente, por el alza de la presión atmosférica, en un considerable descenso de la temperatura. La temperatura máxima del aire no subió de 6,1 y la mínima de 2,0, observándose en determinados sitios de la Zona Sur, temperaturas inferiores a cero grado, como en Río Bueno, 2,2 grados bajo cero y, en Lonquimay, 2,8 grados bajo cero.

En Santiago cayeron plumillas de nieve en la madrugada de ayer, observándose igual fenómeno en Los Andes.

En Talca nevó desde las 23 horas de anteayer hasta las 2 de la madrugada de ayer. Toda la ciudad y los campos amanecieron cubiertos de una capa de nieve de algunos centímetros, reinando un frío intensísimo.

En Valparaíso ha llovido con fuerza hasta el medio día. En Rancagua, San Fernando, Curicó Talca, Linares y Chillán, ha llovido a intervalos. En Concepción, durante la tarde soplaba fuerte viento Norte.

El mal tiempo ha persistido durante el día de ayer en la región Sur, aunque en orden decreciente.

En todo el valle Central se observan fríos intensos. Los cerros de los alrededores de Santiago, especialmente los de Conchalí, están cubiertos de nieve.

Cabe recordar en esta ocasión la exactitud de los pronósticos del tiempo hechos por los Servicios Meteorológicos de "La Nación".

En "Los Tiempos" del Sábado pasado y en "La Nación" del Domingo, se pronosticaba que la lluvia terminaría con nevadas parciales y con un brusco descenso de la temperatura. En "La Nación" de ayer se corroboraban estas afirmaciones, anotándose la brusca alza de la presión atomsférica, lo que ha producido un notable descenso en la temperatura.

En efecto, en raras ocasiones se ha observado en Santiago fríos tan intensos como los de estos últimos días. Según las informaciones de nuestros Servicios Meteorológicos, se dejarán sentir fuertes fríos en la Zona Central, que se acentuarán en la mañana y en la noche.

EL FUERTE TEMPORAL DEL DOMINGO EN VALPARAISO

Como el temporal de viento y agua que se desencadenó sobre Valparaíso en la tarde del Domingo último y que duró hasta cerca de la media noche tuvo su mayor intensidad cuando ya estaba oscuro, sólo ayer en la mañana se ha podido tener conocimiento exacto de lo ocurrido.

Después de pasar toda la noche en la Gobernación Marítima dirigiendo las órdenes de salvamento, el Capitán, señor Armando Reyes del Río, que estaba de jefe interino de la Gobernación salió a recorrer la bahía y anotar los desperfectos sufridos.

El señor Reyes del Río inició su recorrido cerca de las seis de la madrugada y duró más de dos horas. Después de un detenido estudio se redactó el parte oficial que fué enviado al Director del Territorio Marítimo Vice-Almirante señor Aguirre.

Las embarcaciones que se perdieron fueron las siguientes:

Vapor "La Primera", de que dimos cuenta ayer. De este vapor sólo quedaron a flote unas cuantas tablas, los estanques de petróleo estaban metidos dentro del cauce.

Chata "Independencia"; remolcador "Caupolicán", de la Casa Grace; dos faluchos con mercaderías de la misma firma, otro falucho con mercaderías de la Rolland; un falucho de la Sociedad Población Vergara.

Desaparecimiento de la boya del buey. No ha sido encontrada y se presume que se ha ido a pique después de despedazarse en las rompientes de la baja.

Zafadura de una boya, de la línea C. de propiedad de la Armada. La boya fué encontrada y se remolcó hasta el malecón en donde quedó amarrada.

Zafadura de una boya de la Rolland, la que se fué sobre la playa frente a la Caleta de Jaime.

Remolcador "Pericote", cortó sus amarras de proa y sufrió varias aboyaduras al estrellarse con faluchos y lanchas en la línea de su fondeadero.

Vapor "Orompello", con algunas averías en sus costados de babor al ser abordado por el "Taltal", y este último con algunas pequeñas averías ocasionadas en el mismo percance.

Salieron a capear el temporal los siguientes buques: "Bologna", "Asia", "Don Luis", "Duende", "Ansgir", "Vinddegen", "Hesperes" y "Atlas".

El "Asia" tuvo una colisión con el "Bruhimarie", estando ambos en grave peligro.

EN EL PARQUE DE PLAYA ANCHA

En el hermoso Parque de Playa Ancha la fuerza del temporal de viento derribó más de un centenar de árboles.

EL SERVICIO DE COMUNICACIONES DE LOS TRENES

La Empresa de los Ferrocarriles también sufrió graves perjuicios en sus líneas de comunicaciones al extremo de que hasta después de las diez de la mañana no se podía anunciar la partida de un tren de una estación a otra y los viajes tenían que hacerse con mil precauciones.

EN LA CIUDAD

Como dijimos en la ciudad se cayeron numerosos postes del alumbrado que dejaron varios barrios sin luz y el viento también voló algunos techos
entre ellos el de la
ría.

LAS PERI

Personas entendi
náuticos estimaba
de un millón de pe
das ocasionadas en
el temporal último.

EL PARQUE COUSIÑO

LA REUNION DE AYER EN EL MINISTERIO DEL

Para hacer frente a 152,000 pesos de gasto que paseo, se cuenta sólo con 60,000

En una de nuestras últimas ediciones dimos cuenta de la actuación que ha venido desarrollando el Intendente de la Provincia, señor Mackenna Subercaseaux, con motivo de la resolución adoptada por el Gobierno en el sentido de que pase al Fisco la administración del Parque Cousiño.

LA REUNION DE AYER EN EL MINISTERIO DEL INTERIOR

Conforme a nuestras informaciones, a las 2 y media de la tarde de ayer se reunieron en su sala de despacho y bajo la presidencia del Ministro del Interior, todos los miembros de la Comisión designada por el Gobierno para que tome a su cargo la administración, hermoseamiento y transformación del Parque Cousiño.

En esta reunión, se impuso detenidamente al Jefe del Gabinete, respecto a la situación que se crearía a uno de nuestros primeros paseos si la Comisión toma posesión de él, sin contar con los medios con qué hacer frente a los 152,000 pesos de gastos que él importa, ya que solamente se dispondría de una entrada de 60,000 pesos más o menos.

Se le hizo presente, también al señor Amunátegui, que la realización de los propósitos del Gobierno darían un resultado contraproducente, ya que, si le quitaba a la Corporación edilicia la administración del Parque, era para mejorarlo y no para dejarlo en condiciones desmejoradas, como
sucedería si no se
Fisco determina
los años, más otr
gastos extraordin
miento y transfo
elipse.

Se indicó que
el primer año y
restantes, podría
ministración que
propósitos del Go
dad entera y de
la Comisión.

El Jefe del G
Amunátegui, ence
das las razones
la Comisión, y ex
parte no tenía in
no en enviar un
greso, siempre
conformidad a la
financiado por el
cienda.

EN EL MINISTE CIEND

Después de la
nisterio del Inter
misión se traslad
en donde, por
mo el Ministro
Subercaseaux, se
cretario transmiti
la Comisión al Mi

El Sub-Secretar
vo Ibáñez, quedó
al respecto con el
ral de Contabilid
los fondos con
proyecto, y prome
dente señor Mack
puesta en la tarde

VIDA ESTUDIANTIL

Centro Estudiantes de Valdivia

Hemos venido anunciando desde días atrás la próxima sesión que celebrará esta institución el próximo Domingo, y recalcando la gran importancia que ella tendrá, ya que la Asamblea de ese día ha de pronunciarse sobre uno de los problemas de mayor interés para nuestros estudiantes del Sur: la fundación de una Federación de Centros Estudiantiles del Sur.

El Domingo 15 el Centro Estudiantes de Valdivia procederá a designar su nueva Mesa Directiva y ésta ha de reflejar ante la nueva idea que ha tenido especial acogida en los demás Centros, el sentir de los estudiantes de Valdivia ante el proyecto de capital importancia que se presenta a su consideraciöin.

MANIFESTACION DIANTE VENEZOL

rección y profesor
turno "Federico H
el Viernes de la
un té literario al
tor y estudiante
Mariano Picón Sal
pecialmente invitad
festación los dirig
versas colectividade

Anoche el señor P
el Liceo Nocturno
ssen", donde fué
jóvenes estudiantes
pudiendo visitar l
horas en que se
ses.

CENTRO DE ES BIOLOGIA.— (Insti

—Se ha citado a
hoy, a las 6 P. M.
Pedagogía.

Tabla:

Confección del p
presentación del m
Incidentes.

CRONICA POLICIAL

EL SALTEO DE MELIPILLA

COMO OCURRIO LA MUERTE DE JUAN 2.o PINTO

Lo que dice el parte policial que obra en el Juzgado respectivo

En ediciones anteriores hemos dado cuenta del salteo ocurrido en el fundo Los Quilos, de donde fué asesinado el administrador de esa propiedad rural, señor Getz.

Informando sobre los hechos, dice la Sección de Investigaciones del Regimiento de Carabineros, lo siguiente:

"Melipilla, 7 de Julio de 1923.— Señor J. del C.—Presente.—Para dar cuenta a US. que en vista de la orden de ese Juzgado, con el fin de capturar a los culpables del asalto con homicidio de don Carlos Getiz, administrador del fundo Los Quilos de Chiñigue, fué aprehendido en Santiago, el bandido Juan 2.a Pinto, (a) El Guatón, quien confesó ser uno de los autores en compañía de los individuos Salomé Aravena Mateluna, Manuel Millán y tres compañeros más de Chiñigue, a los cuales no le conoce sus nombres, sino el apodo, El Rucio, El Cuico y El Chico Manuel.

Trasladado este individuo al sitio en que sucedió el hecho, con el fin de que entregara las armas que usó en el salteo, nos mostró una casa que está en la orilla del camino carretero a Melipilla, como que en ella estaban éstas, solicitando al mismo tiempo del infrascrito que le hiciera desatar las manos con el objeto de buscar él mismo las carabinas recortadas, petición a que yó accedí tomando en cuenta que eran las tres de la tarde y que habían tantas personas presenciando este acto.

Habíamos terminado de registrar la casa sin resultado y cuando íbamos nuevamente hacia otra, con el mismo fin, al atravesar la línea férrea el citado Pinto que andaba buscando la oportunidad para escaparse aprovechó que iba conversando con el infrascrito y Sargento García, para escurrirse de entre los dos y arrancar por la línea férrea en dirección al monte.

Inmediatamente dí orden de seguirle, más nos fué imposible conseguir alcanzarle y mucho menos que se detuviera a los gritos de alto que se le hacían, motivo por el cual ordené a la tropa hacerle fuego. Cumpliendo la orden dada el agente Agustín García, que era el más cerca que iba del bandido, le hizo fuego dando con el primer tiro en el blanco, cayendo éste gravemente herido en la cabeza.

Traído a esta ciudad dejó de existir poco antes de llegar al Hospital.

El arma que usó García, fué revólver del nueve.

Hago presente a US. que al ser aprehendido Pinto, se le allanó su domicilio en Santiago, Arturo Prat 828, en donde se le encontró una caja con balas de 12 milímetros que fueron, según Pinto, las que utilizaron para el salteo.

También se le encontró un revólver del 9, perteneciente al mismo bandido, el cual se acompaña con varios boletos de agencia.

El individuo citado fué reconocido por el señor Leonardo Ballestero, cajero del fundo Los Quilos, como que era uno de los bandoleros que se había quedado en la puerta de la oficina, ordenando la maniobra al mismo tiempo. Asimismo relató Pinto la forma en que se llevó a cabo el salteo, delante del mismo señor Ballestero, señor Hugo Otaegui y de los agentes de esta Sección, que más abajo enumero.

El bandido Juan 2.o Pinto, cumplió condena de 15 años, por salteo de Casablanca y San Antonio, y, además, era el que faltaba del salteo del fundo Los Colgües, del señor Moreno.

En la aprehensión, actuaron, fuera del infrascrito, el teniente 2.o don Alfredo García Contador, Leopoldo Indo, (secretario de la Sección), agentes de carabineros, Agustín y Pedro García.

En la fuga del reo actuaron los mismos, más el cabo 1.o Pedro Ponce, cabo 2.o Timeteo Alarcón y carabineros Juan Pizarro, Luis Castro y Francisco Muñoz, y fueron testigos de ésta fuga los civiles Pedro y Segundo Vidal, domiciliados en Chiñigüe.

El occiso fué remitido a la Mor-
gue para el recon
co-legal.

Todos los nomb
cerán ante US.
te.

Dios guarde a U
Ernesto Romo B
1.o jefe de la Secc

EL PARIA QUE FALLECIO EN UN CA POR NO ENCONTRAR CAMA EN HOSPITAL

LA OFICINA DE IDENTIFICACION DESCUBRE QU VER PERTENECE A ARMANDO IZARMOST GUZMAN

La 4.a Comisaría dió cuenta ayer al Juzgado del Crimen de haber fallecido a las 3.50 de la madrugada, un individuo llamado Armando, cuyo apellido y domicilio se ignoraba.

Este individuo se encontraba enfermo en la vía pública y fué recogido por el carro de la Ambu-
lancia en San Fra
de Arzuco.

El doctor del
don Carlos Medin
enfermo fuera re
de los Hospitales
cibido por no habe
nibles.

El cadáver fué
gue y constató la
ticante da la Com
rentino Contreras
Adercio Pino y P

La Oficina de Id
pronto recibió no
llecimiento exami
pudo comprobar
cía a Armando Iza
mán.

Según esos dat
hijo de Domingo
cido en Santiago
tero, empleado
su servicio milit

Era conocido
da, empleado, do
mo Esegia s/n,
rurí empleado, re
des s|n.

Tenía un primo
Guzmán, resident

Según su pront
abierto en 17 de
1904, había sufrid
nas por ebriedad.

ARMANDO IZARMOSTEGUI GUZMAN

ASALTO EN LA

—La 9.a Comisaría
tencia Pública a
Meneses, de 26 añ
varias heridas inf
trumento cortant

Arávena fué
desconocidos en el
tadora, habiendo
amigos, huído desp
lo y despojarlo.

El carabinero
Pérez, destacado
La Contadora, enc
y lo trasladó al
Luis Lozano, Pobl
mero 7, mientras
policía.

La Comisaría d
cho al Juzgado d
turno.

TRAGICO INCIDENTE ENTRE DOS HERMANOS

Anoche sucedió un trágico incidente entre dos ciudadanos españoles, los hermanos Pedro y Alicio Azula Bilbao, comerciantes de esta plaza, cuyas consecuencias, inesperadas fueron la muerte de uno de ellos y una herida de gravedad, que pone en peligro la vida del otro.

Los hechos a que nos referimos sucedieron de la manera siguiente: más o menos a las 8.40 P. M., llegaba al domicilio de ambos, ubicado en la Avenida Irarrázaval 461, el señor Alicio Azula; estaba en la casa su hermano Pedro, quien al verlo, le llamó la atención hacia asuntos particulares.

La conversación que a raíz de ello tuvieron, principió luego a agriarse, y se convirtió después en de los ramales a las oficinas salitreras un serio incidente.

Alicio salió entonces de la habitación en que se encontraban y volvió, a los pocos momentos, armado de un revólver, con el cual disparó sobre Pedro, hiriéndolo en el cuello.

El herido cayó manando abundante sangre; el hechor al ver las consecuencias de su obra se desesperó y volviendo el arma contra sí, se disparó otro tiro en la cabeza, muriendo instantáneamente a consecuencias de él.

Llamada la Asistencia Pública, ambos hermanos fueron recogidos y trasportados a la Posta Central, donde se les mantuvo anoche.

Esta desgracia ha causado profunda impresión al ser conocida en el barrio, pues, los hermanos Azula, conocidos comerciantes de Santiago, tenían un almacén de cordeles en la calle de Santo Domingo 838.

Pedro tenía 48 años de edad y Alicio 27.

Hasta última hora de la noche el herido se encontraba grave.

DEPORTES

EL GOBIERNO Y LA NUEVA ORGANIZACION DEL DEPORTE CHILENO

A DISTRIBUCION DE LOS FONDOS PARA 1923 SE HARA DE ACUERDO CON EL DECRETO DEL MINISTRO SEÑOR CELIS

Confirmando nuestras amplias informaciones anteriores

Saben nuestros lectores que el obierno, por intermedio del Misterio de Instrucción Pública, ha anscrito a la Federación Sporti- Nacional el decreto que crea la omisión Nacional de Educación ísica, fija los objetos de su función y termina la organización los deportes, en sus diversas rmas y manifestaciones.

"La Nación", en su edición de er, inserta las clánsulas fundaentales y manifiesta que resaltan la vista, en el decreto del Goerno, ventajas de todo orden ra el futuro del deporte nacio- l.

Algunos importantes órganos de blicidad de provincias y aún el opio Director de la Federación ortiva, señor Alfredo Betteley, n incurrido en un error de inrpretación al sostener que "se interesante saber si estan de uerdo con la interpretación dada r "La Nación" al decreto, los mpos de Sports de Ñuñoa, el tadio Policial, los Boy-Scouts, ., etc., que nada tienen que ver n la Federación Sportiva Nacio- l".

El ex-Ministro de Hacienda, se- r Víctor Celis, dictó dos decres relacionados con las actividas deportivas.

En el primero se establece la mina de colectividades que tenían derecho en el año 1923, a reir cuotas de las contribuciones tablecidas por la Ley de Alcoles; y en el segundo, se crea a comisión permanente para inmar acerca de las instituciones e tendrán derecho a la ayuda al en temporadas próximas.

El primero de estos decretos esen estricta vigencia. En cuanal segundo, el Presidente de la pública no le dió curso, acondo así una petición de la Feración Sportiva Nacional.

En este estado de cosas, el Mitro de Instrucción decretó la ación de la Comisión Nacional Educación Física, que cumplirá n los fines que hemos ind.cado ediciones anteriores. Esta cosión, en virtud del decreto Ce- sólo dispondrá en 1923 de la ntidad de $ 300,000.

Aclarada en esta forma la hisa de la reglamentación del derte chileno, los Campos de orts de Ñuñoa, el Estadio Poli- l, los Boy-Scouts, etc., recibirán ectamente del Ministerio de Handa la cuota que se les asignó ra 1923. En idéntica condición ura la Federación Sportiva, la e percibirá $ 210,000; la Asoción de Deportes Atléticos de ile, con $ 270,000, para el fonto del atletismo en el país, de erdo con la distribución fijada el mismo decreto, etc., etc.

Esta es la situación oficial para 3, y es por esto que el artículo de la ley establece que la cosión propondrá al Supremo Gorno, **a partir de 1924**, el plan distribución de los fondos derios de la ley 3,087.

El **artículo 5.o**, en su letra C., ecifica que las Federaciones Nanales constituirán la **Federación ortiva Nacional, o sea, la Coneración Chilena de Deportes**, cual tendrá bajo su dirección to- lo referente a las actividades nicas de las distintas ramas de cultura física y **la administración** y correlación de las mismas.

Queda, pues, en pie la afirmación de "La Nación", de que los fondos que destine el Gobierno al fomento del deporte, serán **administrados** por la Federación Sportiva, es decir, que esta entidad jefe recibirá la totalidad de los fondos que se dediquen al deporte para distribuírlos en forma equitativa entre las ramas jefes y los Consejos provinciales.

Si el Gobierno entregare directamente los fondos a las diferentes ramas, la Federación no podría administrarlos.

Sostiene el señor Betteley, que "La Nación" da cuenta que "el Ministro de Instrucción Pública, de acuerdo con el decreto 1,547, reconoce como única institución dirigente del deporte chileno, a la Federación Sportiva Nacional; pero omitió agregar la frase, o sea, a la Confederación Chilena de Deportes, lo que es, por cierto, una diferencia fundamental".

La frase "o sea", es una definición y aclaración de un concepto anterior, y en ningún caso, como afirma el señor Betteley, podría sostenerse diferencia entre la Confederación Chilena de Deportes y la Federación Sportiva Nacional.

El señor Marcial Martínez de Ferrari, que firmó el decreto, recibió en la semana última la visita oficial de distinguidos deportistas, que llevaban al entusiasta impulsador de la cultura física el aplauso sincero de los aficionados. El señor Ministro se sirvió expresarles que, en virtud de un acuerdo tomado por la Federación Sportiva Nacional, en el sentido de cambiar su denominación por la Confederación Chilena de Deportes y para respetar a la colectividad ya constituída, había establecido en el decreto que reconocía como dirigente a la **Federación Sportiva Nacional, "o sea", a la Confederación Chilena de Deportes.**

Y para demostrar nuestras afirmaciones, está la comunicación oficial del Gobierno, en que trascribe al Presidente de la Federación Sportiva Nacional el decreto que comentamos y al cual hemos dedicado nuestros más entusiastas aplausos.

En cuanto al procedimiento para unificar las diferentes ramas, está esplícitamente determinado en el decreto. En efecto, establece que **"las divisiones o conflictos que ocurran en los deportes, serán dirimidos en primera instancia, por la Federación Sportiva Nacional, o sea, la Confederación Chilena de Deportes, y en última, por la Comisión Nacional de Educación Física, previo informe de la Federación Nacional respectiva"**.

Y lógicamente deberá considerarse como Federación Nacional respectiva, la que sea oficialmente reconocida por la Federación Sportiva Nacional. Y esta deducción se desprende del tenor del decreto.

Lamentamos la inoportunidad de estas discusiones, ya que no hemos hecho otra cosa que informar ampliamente a nuestros lectores acerca de la trascendental importancia del decreto que en hora buena viene a fijar normas definitivas para reglamentar las sanas y benéficas expansiones de la vida al aire libre.

FOOT-BALL

La secretaría de la Liga Santiago

una reunión de íntimo comerismo dió lugar anteayer la nifestación que la Liga Santiaofreció, con motivo de inauguoficialmente su secretaría, a relaciones.

Poco después de las 7 de la tar- el local que se iba a inaugu- se encontraba muy concurri- por distinguidos miembros de institución e invitados especialnte a este acto.

Después de recorrer la extensa y admirar el buen gusto de arreglos que se le han hecho, los presentes fueron invitados a servirse un ligero lunch, durante el cual reinó inusitada camaradería.

En momento oportuno, el presidente de la Liga, señor Desiderio Mella, usó de la palabra para agradecer a los asistentes su cooperación al mejor éxito de esta obra. Finalizó su elocuente improvisación con un elogio para nuestro diario, al cual consideraba hoy como el mejor portavoz de los deportistas, palabras que fueron muy aplaudidas y colmado su representante, allí presente, de múltiples atenciones, por lo que se vió éste obligado a agradecer sinceramente tan bellas expresiones de reconocimiento para "La Nación", palabras que fueron objeto de grandes vivas de parte de todos los presentes.

A continuación, habló el señor Didier, en representación de "El Diario Ilustrado", pocas, pero galanas frases que merecieron la aprobación del auditorio.

Los señores Collarte, secretario, de la Liga; Luis Ojeda, por el National Sporting Club; y Zamorano, por el Loma Blanca F. C.; continuaron en el uso de la palabra, vertiendo todos, sinceras frases de congratulación por la feliz realización de uno de los más caros propósitos de la Liga Santiago: la de tener su secretaría propia.

Terminó el acto poco después de las 10 de la noche, retirándose todos muy complacidos de las finas atenciones recibidas de los miembros del directorio de la Liga Santiago.

Los señores Jorge Díaz Lira y Jorge Westman, enviaron atentas notas de adhesión a esta fiesta.

Liga Infantil de Foot-ball

Hoy, a las 8.30 P. M., sesionará el directorio, en Huérfanos 1062, tercer piso.

Se previene a los clubs que tengan deudas con la tesorería, deben cancelarlos hoy, a fin de no aplicárseles los reglamentos.

FEDERACION UNIVERSITARIA DE DEPORTES.— Debido al mal estado del tiempo, las partidas anunciadas para mañana se han suspendido, por estar la cancha en malas condiciones.

El Miércoles 18, se jugará la de Dentística con Educación Física, a la 1.45 P. M., y Medicina con Pedagogía, a las 3.20 P. M.

ROYAL CLUB CICLISTA.— Cita al directorio para hoy a las 8.30 P. M., en el local de costumbre.

ASOCIACION ATLETICA Y DE FOOT-BALL DE SAN MIGUEL.— El Directorio de esta institución se reunirá hoy a las 9 P. M., en su Secretaría.

Se ruega la asistencia a esta sesión del jugador del Muzzo Hnos., señor Manuel Zúñiga.

LIGA METROPOLITANA DE DEPORTES.— El directorio de esta Liga se reunirá hoy, a las 9.30 P. M., en los salones de "El Diario Ilustrado".

Se advierte a los clubs que sólo hasta el 15 del presente dura el plazo para cancelar sus deudas a la tesorería y en caso contrario no se les dará entradas de jugador a las canchas.

Se cita a la sesión de hoy al señor Jaime Serra y señor Benjamín Arriaza.

LA FIESTA SOCIAL DE ANTENOCHE DEL AUDAX ITALIANO

SE VERIFICA CON ESPECIAL BRILLO EN LOS SALONES DEL CENTRO DEMOCRATICO

Asiste el Excmo. Ministro de Italia y distinguidas familias de la colonia

En pocas oportunidades se ha realizado un acto tan interesante como el verificado antenoche en los salones del Centro Democrático Italiano, con motivo de la solemne repartición de premios a sus asociados footballistas, por el Audax Club Sportivo Italiano.

LA SALA AL INICIARSE EL ACTO LITERARIO

Desde las primeras horas de la noche, el extenso salón-teatro empezó a ser invadido por numerosas familias de la colonia, de manera que al iniciarse el acto literario, se encontraba totalmente lleno.

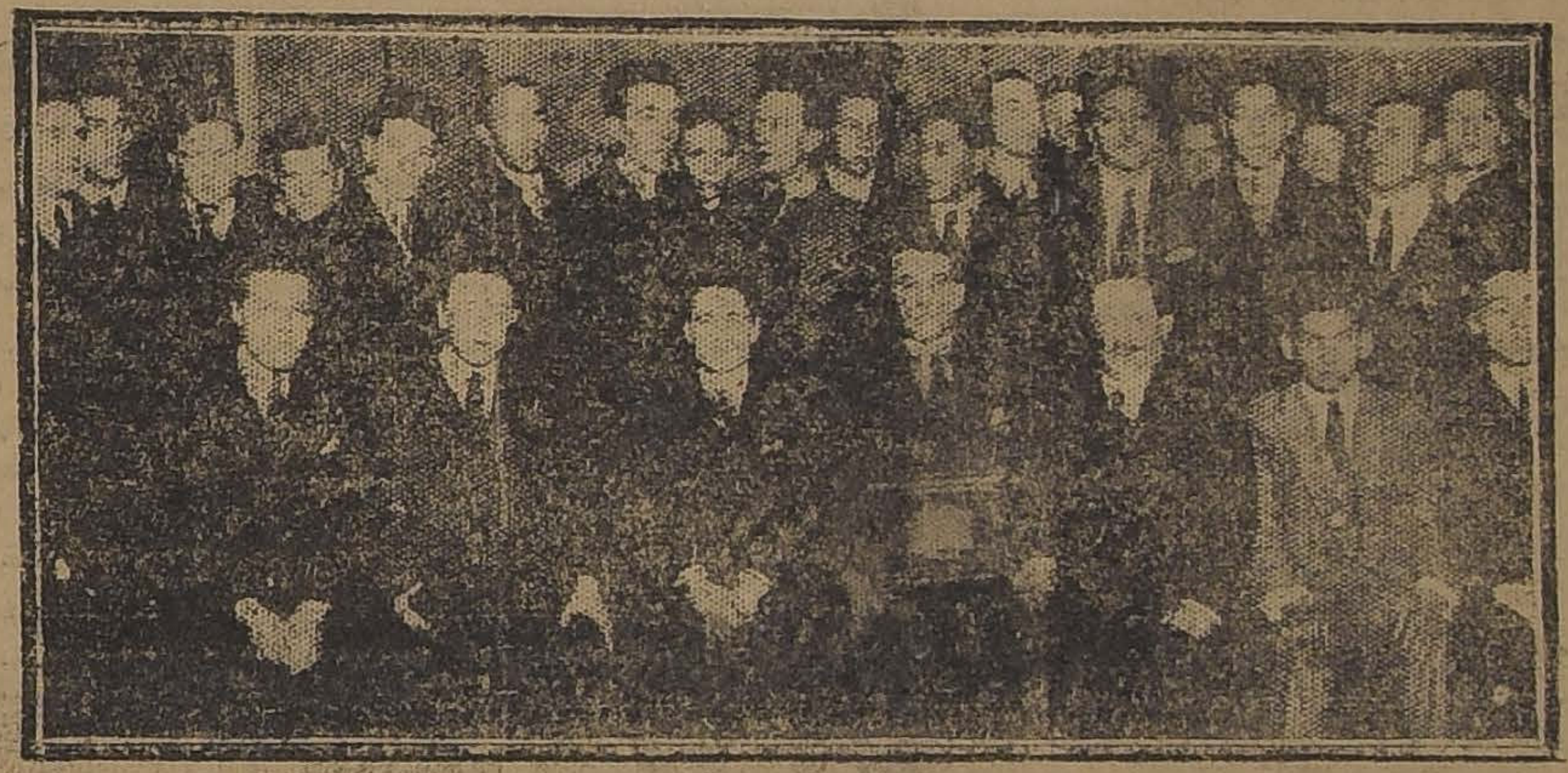

GRUPO DE JUGADORES PREMIADOS

Al darse principio al programa, llegó al recinto el Excmo. Ministro de Italia, acompañado de su distinguida hija, señorita María Castoldi, y varias damas de la colonia.

Los interesantes números del programa se cumplieron casi en su totalidad, mereciendo los más estruendosos aplausos de los asistentes.

Finalizada la parte literaria, el Presidente del Club, señor Ernesto Levi, invitó al señor Ministro, su señorita hija y a varias damas de la Colonia, a tomar colocación en el proscenio, para dar principio a la ceremonia de la entrega al Audax del valioso y artístico estandarte que la señorita Castoldi, asesorada por algunas distinguidas familias italianas, habían confeccionado.

Este fué un acto que hizo arrancar frenéticos aplausos a los asistentes en honor del señor Ministro, su distinguida hija y para las damas que tan desinteresadamente habían contribuído a la confección de tan valioso presente, mientras la orquesta rompía con los acordes de la marcha real italiana.

Inmediatamente después, el Directorio procedió a hacer entrega de las hermosas medallas de oro que los jugadores de foot-ball habían obtenido durante la temporada pasada en encuentros oficiales y en matchs particulares.

Cada agraciado era objeto de felicitaciones y aplausos de parte de la concurrencia, al serle entregado cada estímulo.

Terminó esta parte del programa con el acto de la entrega de una valiosa placa de oro y plata, encerrada en un artístico marco, al señor Alberto Caffi, testimonio de cariño y compañerismo de los socios del Audax para con su ex-Presidente, que tantas pruebas de laboriosidad dió en los largos años que dirigió los destinos de esta institución.

Las numerosas y vivas simpatías que el señor Caffi ha sabido captarse entre sus relaciones, se exteriorizaron en esos momentos en forma que, de todas partes recibió sinceras manifestaciones de cariño, muy especialmente de las señoras y señoritas allí presentes.

A continuación se realizó el gran baile, para lo cual la excelente orquesta Di Lorenzo desarrolló un extenso y espléndido programa musical.

Intertanto, el señor Ministro ofrecía en el salón de honor del Centro, una copa de champagne a los jugadores premiados, siendo acompañado en este acto, por la señorita Castoldi y distinguidas damas, departiendo con los agraciados, por largos momentos, con su fina gracia y cordial benevolencia.

La fiesta se prolongó hasta las primeras horas de la madrugada, en medio del sano entusiasmo de la juventud asistente.

Esta reunión, por su trascendental importancia y sociabilidad, pone una vez más de manifiesto las labores de esta corporación deportiva, que tanto trabaja por la difusión de las manifestaciones deportivas y sociales entre sus numerosos asociados.

EXCURSIONISMO

LAE CONFFERENCIA DE HOY DE LOS EXCURSIONISTA

EL ACTO SE REALIZARA EN LA SECRETARIA DEL CENTRO DEPORTIVO LOS PIRINEOS

Esta noche a las 9.30 P. M. quedan inauguradas las charlas y conferencias que ha organizado la Asociación de Excursionistas y Exploradores de Chile y que se efectuarán en el local social del Centro Deportivo Los Pirineos, ubicado en 10 de Julio 1013.

La iniciación de estas veladas culturales han tenido su iniciativa entre los excursionistas, pues allá por el año 1915 el Centro Los Pirineos inauguraba un curso que tuvo mucho éxito, tanto por la asistencia numerosa de deportistas, como por la importancia de los temas tratados. Después han continuado estas reuniones en los Cuerpos Santiago, Jorge Matte, Caupolicán, etc., que han comprendido los altos fines moralizadores de estos actos.

El deporte se preocupa del desarrollo físico de los individuos y para cumplir el axioma griego "Mente sana en cuerpo sano" es indispensable que se generalicen estas charlas educativas que enaltecen la cultura física y la encaminan por su verdadero rol.

El primer tema, de este Curso de Extensión Cultural y Deportivo, versará sobre "Cultura Física y Cultura Moral" y será tratado por el fundador de la colectividad señor Luis Pezoa G.

En esta reunión se recordará además la histórica fecha del Combate de la Concepción, episodio nacional que la juventud debe conocer para apreciar la heroicidad de los 77 muchachos que defendieron el pabellón nacional.

El programa confeccionado cuenta además con escogidos números musicales y de variedades.

La prensa deportiva, todos los Cuerpos de Excursionistas de la capital y numerosas colectividades deportivas han sido invitadas a esta velada, advirtiéndose que a ella pueden concurrir todos los deportistas que lo deseen.

Se pondrá término a la reunión con un té para los invitados.

PING - PONG

EL CAMPEONATO UNIVERSITARIO

SE INICIARA EL LUNES PROXIMO EN LA ESCUELA DE INGENIERIA

El Lunes próximo se iniciará un interesante torneo de ping-pong en la Escuela de Ingeniería, Benavente 850, frente al Parque. Existe marcado entusiasmo entre los aficionados universitarios por participar en él, y hemos visto un numeroso y selecto grupo de estudiantes inscritos en la secretaría de la Federación Universitaria de Deportes, institución que organiza el campeonato.

Tiene además por objeto esta contienda, establecer el campeón universitario de ping-pong durante 1923, y es por eso que un numeroso grupo de universitarios se prepara con verdadero entusiasmo en sus respectivas escuelas para conquistar este honorífico título para su respectiva facultad. Entre los aficionados, que mayor actuación han tenido en campeonatos anteriores, figuran: Fernández, Larraechea, Isso, Claro, Vial, Mardones, Latrille, Del Valle, Hayden, etc.

Podrán participar en el campeonato, todos los socios de los centros afiliados a la Federación Universitaria de Deportes. Las inscripciones se reciben en Compañía 1579, y se cierran impostergablemente mañana, en la sesión del Directorio de la Federación, que celebrará a las 9.15 P. M., en los salones de "El Mercurio".

Consejo Local de Santiago

Este Comité se reunirá el Jueves próximo, a las 9 P. M., con el objeto de resolver importantes asuntos que penden de su consideración.

Federación Sportiva Nacional de Chile

La Comisión de Estadística se reunirá mañana a las 6.45 P. M., en el local de la Secretaría.

—El Director señor C. Fanta se ha dirigido al Presidente solicitando se le considere inscrito en primer lugar en la hora de los incidentes, para hacerse cargo de las observaciones que hace ayer su compañero de labores, señor Alfredo Betteley. Procederá, en esta forma, de acuerdo con el Reglamento de la Federación, que prohibe las polémicas por la prensa, en asuntos internos relacionados con la colectividad. **En la misma sesión pedirá que se publique la versión de ella.**

EXCURSIONISMO

CUERPO SANTIAGO. — Por acuerdo del directorio, la junta general ha sido convocada a sesión para el Domingo próximo a las 4 P. M., en la secretaría.

Para el mismo día, la comisión de charlas y conferencias, ha organizado un recital poético, al cual ha resuelto hacerlo en honor de las señoritas socias.

BASKET-BALL

CLUB CICLISTA INTERNACIONAL.— Cita para hoy, a las 7 P. M., en Vicuña Mackenna 1004 a los señores Primard, Pau, Leiva, González y Godoy; deberán llevar su equipo de gimnasia.

CITACIONES

Centro de Sports Atenas.— Cita al directorio para hoy, a las 8.30 P. M., en Eleuterio Ramírez 1357.

Viajante F. C.— Directorio para hoy, a las 8 P. M., en el local de costumbre. Se le ruega asistir a los señores Pacheco y Beardsley.

Loma Blanca.— Cita para hoy, a las 7 P. M., a todos sus jugadores, en Huérfanos 761. Hay un asunto de interés que tratar.

CONSTRUCTORES

CEMENTO NACIONAL

"LOPEZ MAQUIEIRA", LA CALERA

Se vende sin intermediarios, al precio fijo de $ 5.— el saco de 50 Ks., con saco, puesto carro fábrica.

Pídanse instrucciones para el empleo.

Fábrica de Cemento Enrique López Maquieira

LA CALERA, CASILLA 60, TELEFONO INGLES 39

NB. Compramos sacos vacíos.

SASTRERIA

LA

CAMPANA

DELICIAS 3151

Atiende a su clientela en su local de siempre. Por las refacciones que haremos en las instalaciones, por motivos del incendio que hemos sufrido, realizamos todas nuestras existencias para dar espacio a las mercaderías que ya estamos recibiendo y las que próximamente nos llegarán. Visítenos y encontrará lotes de mercaderías que seguramente serán de su agrado.

10-J.

Para Curar un Resfriado en un día

todo el mundo toma el LAXATIVO BROMO QUININA (Pastillas) Los boticarios devolverán el dinero si deja de curar. La firma de E. W. Grove se halla en cada cajita. Hecho por la PARIS MEDICINE Co., St. Louis, E. P. de A.

LO MEJOR
CIGARRILLOS K-O
BOQUILLA AMBRE 20 CTS

HERNIAS

Bragueros, elásticos, fajas con pelotas neumáticas. Piernas y brazos artificiales. Aparatos ortopédicos, muletas.

ARMANDO CHAPPUIS

Unico especialista en Chile.
A. PRAT 346. CASILLA 409

GRIPPE

El único preventivo y remedio eficaz es la

QUINA PERALTA

Solicítela a su droguista

¡Increíble!

$195 y $215

Elegantes trajes o Sobretodos confeccionará como

RECLAM

por algunos días

La Gran Sastrería

A. & R. FALABELLA

78 - Ahumada - 78

Esto significa una rebaja efectiva del 40 %

VIDA OBRERA

EL HOMENAJE DE HOY EN LA SOCIEDAD DE PRACTICANTES DE CHILE

EL CONGRESO DE OBREROS METALURGICOS ACUERDA SUSPENDER SUS REUNIONES MIENTRAS DURE EL MOVIMIENTO DE LOS TRANVIARIOS

Incidencias obrero-patronales en la Fábrica de Calzado Truyol

PUBLICACIONES DE LA FEDERACION OBRERA DE CHILE

SECCION DE FUNDIDORES DEL C. I. DE C. — Se ha citado para hoy a las 9 P. M. a los federados Sixto Fontecilla, Juan Labra, Adolfo Espinosa y Ernesto González, para que den cuenta de los últimos acuerdos efectuados en el Congreso de Obreros Metalúrgicos.

SOCIEDAD DE S. M. JUAN M. DAVILA B. — A sesión ordinaria de directorio para el Jueves a las 9 P. M. en el local social.

A junta general ordinaria para el Domingo 15 a las 10 A. M.

PUBLICACIONES DE LA ASOCIACION DE CUADROS ARTISTICOS OBREROS DE CHILE

LA SESION DE HOY.—Para esta noche, a las 9, con espera de media hora, se ha citado a los miembros del directorio de esta entidad, con el objeto de preocuparse de diversos asuntos pendientes y que requieren la más pronta solución.

Por este motivo se ha encarecido la asistencia y la puntualidad en la hora.

Se sesionará en el local de la redacción obrera de este diario.

FIESTAS SOCIALES

CENTRO RECREATIVO FAMILIAR SPARTA.—Hoy clase instructiva, a las 9.30 P. M.

A las 10 habrá junta general.

VELADAS SUSPENDIDAS.—Debido a la falta de locomoción y a la lluvia, el Sábado pasado se suspendieron las veladas organizadas por la Sociedad de S. M. Bernardo O'Higgins y el Conjunto Musical La Armonía.

La de La Armonía se verificará el Sábado próximo impostergablemente.

CENTRO SOCIAL EL FAR-WEST.—Hoy, a las 9 P. M., baile familiar.

ACUERDOS SOCIALES

FEDERACION DE OBREROS DE IMPRENTA DE CHILE.— (Sección Santiago).— Sobre la huelga que sostienen los tipógrafos de los diarios de Valdivia, se puede manifestar que la correspondencia llegada ayer, dice que el movimiento está inalterable.

Desde el Sábado se encuentran en esta capital tres de éstos que han venido a informar de la forma cómo está el conflicto, lo que no han podido hacerlo por no haberse celebrado asamblea, debido a la lluvia y la falta de locomoción. Solamente han informado a los miembros de la Junta Directiva.

La nota de Valdivia termina pidiendo la cooperación económica de la colectividad santiaguina. Sobre este particular, esta semana se correrán las listas en los talleres, a fin de seguir enviándoles dinero.

—La velada que se había anunciado para el Sábado pasado, fracasó, debido a la falta de locomoción y a la persistente lluvia.

—Pronto partirá al Sur en propaganda social, el secretario general, señor Elías Lafertte.

Visitará todas las secciones de la organización y fundará otras. Pasará a Rancagua, San Fernando, Curicó, Talca, Linares, Chillán, Concepción, Temuco, Valdivia, Osorno, etc., etc.

UNION DE LOS TIPOGRAFOS.— El Domingo 8 del presente, celebró sesión de Comité el Directorio de esta Sociedad, tomándose los siguientes acuerdos:

Aceptar como socio al señor Washington Rivera Villaseca, patrocinado por el señor Albino Zúñiga.

Dejar pendientes las solicitudes de los señores Cárdenas V., Balbontín S. y Amunet, mientras llega a secretaría el informe médico, trámite indicado en los estatutos.

Celebrar sesión el próximo Domingo a las 2 y media de la tarde, con el exclusivo objeto de aprobar el balance semestral para darlo a conocer a la Junta General, que se efectuará ese mismo día a las 3 P. M.

Se aprobó en general y particular el reglamento de la comisión de fiestas, quedando el señor Zúñiga encargado de sacarlo en limpio.

Que el tesorero de esta comisión sea el tesorero general de la Sociedad.

Al finalizar la sesión se incorporó a la sesión el socio jubilado don Alfredo Tiraferri T., a quien se le impuso del objeto de la citación, quedando de acuerdo en secundar los buenos deseos del Directorio.

Congreso Obrero Metalúrgico

SE ACUERDA NO SESIONAR HASTA QUE TERMINE LA CUESTION TRANVIARIA

Ya hemos informado sobre la realización del Congreso Provincial de Obreros Metalúrgicos, organismo que había sido citado a reunión para el Domingo pasado.

Esta reunión no se efectuó por falta de tranvías.

Reunidos en comité los asistentes, se acordó no sesionar hasta que se solucione la cuestión tranviaria.

Además el Comité se manifestó de acuerdo con el movimiento tranviario y acordó protestar de la actitud de la Empresa para no dar curso a una pronta y satisfactoria solución a este asunto.

—La sección metalúrgicos de la Federación Obrera de Chile cita especialmente a junta general para hoy, a las 6 P. M., para tratar lo referente a los obreros tranviarios.

LOS FUNERALES DEL SEÑOR FROILAN QUINTANILLA

SE EFECTUAN EN LA MAÑANA DE AYER, CON LA CONCURRENCIA DE GRAN NUMERO DE REPRESENTANTES DE INSTITUCIONES SOCIALES Y DE RELACIONES DEL EXTINTO

Los discursos en el Cementerio

Especial solemnidad revistieron ayer los funerales del señor Froilán Quintanilla, vice-presidente de la Sociedad Practicantes de Chile y de cuyo fallecimiento hemos impuesto a nuestros lectores.

El pesar que causara tan honda desgracia, como asimismo la estimación de que gozaba en todos los círculos sociales el señor Quintanilla, dieron ocasión para que se manifestara ayer en el acto del sepelio de sus restos.

En efecto, desde poco antes de las nueve y media de la mañana, hora fijada para el acto, aguardaban en la casa-habitación del extinto numerosas personas, entre las cuales pudimos notar la presencia de representantes de numerosas colectividades sociales obreras.

Poco después de las 9.30 A. M., eran sacados los restos del señor Quintanilla, tomando los cordones el presidente de la Practicantes, señor Víctor S. González; el presidente de la Igualdad y Trabajo, señor Pedro Vera; el señor Julio Quintanilla, amigos del extinto y otras personas.

Ordenado el cortejo, éste se puso en marcha en dirección al Cementerio General; tras la carroza seguían cerca de cincuenta carruajes, que ocupaban más de dos cuadras de extensión.

Llegados al Cementerio, descendieron la urna los presidentes de las sociedades dolientes, el director de la Sociedad Manuel Rodríguez señor Alfredo Téllez, amigos del extinto y otras personas.

Antes de procederse a la inhumación de los restos, hicieron uso de la palabra, haciendo el elogio del extinto, las siguientes personas:

Víctor S. González, por la Sociedad de Practicantes de Chile.

Pedro Vera, por la Sociedad Igualdad y Trabajo.

D. Castañeda, por la Asociación de Cuadros Artísticos Obreros de Chile; y

Alfredo Téllez, a nombre de la Sociedad Manuel Rodríguez.

Damos a continuación el discurso del señor González:

"Señores: Por segunda vez vengo hasta este recinto, comisionado por la Sociedad de Practicantes de Chile, con la dolorosa misión de despedir a uno de nuestros queridos consocios, compañero y amigo.

Las epidemias que han azotado a nuestra patria en estos últimos años han tenido también su repercusión en nuestra sociedad. Primero, el tifus exantemático, después la viruela y hoy la grippe y sus horribles complicaciones; esta última ha venido despiadadamente con toda su crueldad a arrebatarnos en la plenitud de su vida a uno de nuestros más queridos consocios. Froilán Quintanilla, desde que se lanzó la idea de la fundación de la Sociedad Practicantes, fué uno de sus más ardientes iniciadores, de los proyectos de mayor adelanto y de prosperidad, para la que él llamaba "su querida institución".

Durante todos los cargos que le cupo desempeñar, desde la fundación de la sociedad, dentro del Directorio, como director, como prosecretario, como pro-tesorero, y últimamente, como vice-presidente, han dejado de manifiesto su fecunda labor.

Cuando esperaba ver realizados proyectos grandiosos como el de acercamiento a instituciones amigas, y sobre todo, a lo que puedo decir, que era su verdadero ideal, el proyecto de la Escuela de Practicantes, proyecto exclusivamente de él y que luchaba desde hacía mucho tiempo por su realización el cual está hoy día en tramitación ante los Poderes Públicos, vino la guadaña de la muerte a arrancarlo del seno de la Sociedad, del hogar de su familia, hasta esta tumba en el momento en que empezaba a realizarse su sueño dorado, que no era otro, sino la pronta realización de este proyecto.

Vuestro ideal inolvidable será una realidad, compañero y consocio; os prometo que vuestros consocios sabrán continuar y terminar la obra que dejasteis principiada, la que será un pedestal donde perdurará con letras de oro el grandioso concurso prestado a los practicantes. Esto no sólo lo recordarán nuestros consocios, sino los futuros practicantes y todos los de Chile, porque para todos fuisteis generoso.

Inolvidable compañero, dejais un vacío entre nosotros difícil de llenar; pero vuestro ejemplo es un aliciente para seguir luchando por el camino que queríais llevar a vuestra querida sociedad, para hacerla grande y prestigiosa. Ella te tendrá en su seno, no como a ausente, sino como a presente. ¡Descansa en paz!

UN HOMENAJE

La Sociedad de Practicantes de Chile ha citado para esta noche, a las 8 y media, a sesión de junta general, con el fin de rendir un solemne homenaje a la memoria del vice-presidente caído.

Por este motivo, se nos ha pedido encarecer la asistencia a todos los socios.

UNA CONDOLENCIA

La Asociación de Cuadros Artísticos Obreros de Chile hará llegar hoy a la Sociedad de Practicantes, una nota de condolencia, con motivo de la desgracia que le aflige en estos momentos.

SOCIEDAD DEFENSORES DE CHILE EN 1879.— Fallecimiento.— Ayer ha fallecido el socio don Nicolás Parada, sargento 2.o del Regimiento de Artillería N.o 2.

Sus funerales se efectuarán hoy, a las 3 1|2 P. M., partiendo el cortejo de la Casa de Orates, acompañado de una banda de músicos.

Se ruega a los señores consocios y sociedades amigas, acompañen sus restos al Cementerio General.

CENTRO COMUNISTA DE PANADEROS.— En reunión celebrada el 7 del presente, se acordó ayudar moral y materialmente a los obreros tranviarios, actualmente en huelga.

Al efecto, se nombraron tres delegados para que diariamente coadyuven en lo que fuere necesario.

Centro Instructivo "El Despertar"

LA SESION SOLEMNE Y EL CONCURSO LITERARIO

El Viernes 6 del actual, se efectuó la sesión solemne en la cual hizo su presentación de estilo el nuevo Directorio, que regirá los destinos de esta institución durante el semestre que se inicia.

Abierta la sesión, el presidente accidental, señor Salvador Sakel, en breves y elocuentes palabras hizo alusión sobre los tres años de vida de esta institución, señalando los puntos principales de la labor del Centro, en especial recalcó el hecho de que esta colectividad se fundara llevando como norma la extirpación de las bebidas alcohólicas que corrompe y degenera a la juventud.

En seguida hizo uso de la palabra el secretario general, señor E. Zapata, agradeciendo los elogiosos conceptos emitidos por el señor Sakel, y dijo que, como socio fundador del Centro le tenía un profundo cariño, y es por esto que él no había titubeado en aceptar nuevamente la dirección del Centro y que confiaba que los demás directores lo secundarían en las obras de bien social que esta institución está empeñada. También hizo uso de la palabra el presidente del Centro Estudio y Progreso, y los socios J. M. Contreras y Guillermo Orellana, siendo todos muy aplaudidos por la numerosa concurrencia.

Una vez cerrada la sesión solemne se procedió a la lectura del fallo del jurado sobre los trabajos literarios que ocuparon los primeros lugares. El jurado que, como se sabe, lo componían las siguientes personas, señor Daniel Castañeda, Fernando Martínez Monreal y Salomón Ahues dió el resultado siguiente:

Tema: Estudios Sociales: primer premio: "El porvenir de los sindicatos obreros, ... de Luis E. Ponce...

Tema: cuentos, pr... estigma" (Juma... Contreras.

Segundo premio... (por Máximo), de ...

Tercer premio... (por Lionel Miller)... kel.

Primera mención... gavilanes" (por ... te), de Segundo ...

Segunda mención... dros de la vida... de Guillermo Orellana...

Tema teatro: pri... patrón (por Onfal)... (No hubo segund... ciones honrosas)...

Como hubo tres ... el jurado acordó ... primeros autores... quién le correspondía... la reina, en cuyo ... vorecido el señor ... autor del cuento, ...

CITACIONES

Sociedad Unión ... A sesión de Directorio ... las 9 P. M., en ...

Agrupación La ... ... nión para hoy, a las ... Natanael 1057.

Centro de Estudios ... dención.— Para hoy ... M., a reunión general ...

Sociedad Juan ... za.— A la comisión ... hoy, a las 8.30 P. M. ... la asistencia.

Centro Recreativo ... ... sión de Directorio ... 8.30 P. M., en ... 1357.

EN LA FABRICA DE CALZADO TRUYOL

EL PERSONAL DE ESTE ESTABLECIMIENTO SE ... EN HUELGA

Desde el Sábado pasado a medio día, se encuentra en huelga el personal de la Fábrica de Calzado Truyol, situada en Avenida Matta al llegar a Carmen, debido a ciertas incidencias ocurridas en el establecimiento.

Esta actitud se acordó ponerla en conocimiento del gremio y de los obreros en general, para pedirles a nombre de la Federación de Obreros y Obreras en Calzado, se abstengan de concurrir a solicitar trabajo a dicho establecimiento.

Conocida esta ... los obreros, el ... gado en parte a ... rios; con este motivo ... hace gestiones ... que se solucione ...

La junta central ... hoy a las 8 y media ... los directores ... una sesión de importancia ... se tratará acerca de ... y una nota de la ... relacionada con el ... rio.

LOS CAMPEONATOS DE BAILE DE LA ... MIA ARGENTINA

LA FINAL DEL CAMPEONATO DE ONE ...

Como estaba anunciado, el Domingo pasado debieron llevarse a efecto en esta capital la primera contienda de one step y tango argentino organizada por la Academia Argentina; pero debido al mal tiempo solo se efectuó el ... dando la final de ... diente para una ... la que se también ... campeonato de tango ...

Bailarán la final ...

GUIA PROFESIONAL

ABOGADOS

GABRIEL AMUNATEGUI
SALVADOR DE LA VEGA
Estudio: Morandé 235, int., 3-6. Casilla 3091. Teléfono 1963.

ERNESTO BARROS JARPA
Atiende sus asuntos profesionales el señor Agustín Barros Jarpa, en Morandé 235.

JUAN BARROS RIESCO
Oficina: Huérfanos 1235. Domicilio: Carreras 331.

NAZARIO CHACON DEL CAMPO
Morandé 450 (bajos). Teléfono 2008 y 389. Casilla 3211.

ALBERTO DURAN B.
Huérfanos 1235. Ofic. 8. Casilla 2914.

NICANOR ELGUETA
Galería Alessandri 19-A., Teléfono 530, y asuntos civiles, comerciales, mineros y criminales.

LADISLAO ERRAZURIZ LAZCANO
LUIS A. QUINTEROS T.
Amunátegui 301 Teléfono 633.

GALVARINO GALLARDO NIETO
Ahumada 163. Altos. Teléfono 2348.

LUCIANO HIRIART CORVALAN
Morandé 440, atiende 10-11 1|2 y 5-7.

OSVALDO HEVIA L.
Morandé N.o 244. Casilla 1331.

HECTOR ARNALDO GUERRA
Asunto criminales. Nulidades matrimonio. Divorcio. Teléfono 2635. Santo Domingo 1251.

MANUEL MERINO E.
LUIS MERINO E.
Bandera 166. Tel. 2077. Casilla 2407. 10-11 y 4.30-6.

LORENZO MONTT
AMBROSIO MONTT WILMS
Compañía 1307. Teléfono 1307.

LUIS MALAQUIAS CONCHA
Civiles y criminales, apelaciones. Compañía 1005. Casilla 1088.

BERNARDINO LEIVA
Abogado. Bandera 552. Casilla 2063.

MANUEL OLIVA
Galería Alessandri 15-A. Teléfono N.o 3203. Juicios civiles y criminales.

FRANCISCO SEPULVEDA F.
LUIS TORRES LUCERO
Morandé 432.

ROBERTO DE PETRIS
Estudio y domicilio, Galería Alessandri 25, 2.o piso. Teléfono 156. Casilla 4044.

ANTONIO PLANET O.
Especialmente cuestiones comerciales. Estudio: Bandera 166. Casilla N.o 4034. Tel. Ing. 1137. 10-11 A. M., 4-6 P. M

HUMBERTO YAÑEZ VELASCO
Agustinas 673. Teléfono 1614.

ANIBAL VERGARA BARROS
Abogado. Teatinos 14. De 10 a 12.

EDUARDO VERA YANETTIZ
Morandé 440 (altos). Casilla 3044.

INGENIEROS

ALFREDO LEA-PLAZA
Santiago. Huérfanos 2334. Ofic. Moneda 1168. Teléfono 137.

RAFAEL TORREBLANCA
Oficina Técnica. Galería Alessandri 30 Casilla 3952. Teléfono 1348.

MEDICOS

DR. ITALO ALESSANDRINI
Cirugía y ginecología. Consultas de 1 a 3. Merced 322. Teléfono 3555.

Dr. AMENABAR OSSA
Oculista, 14 años Europa, 8 años médico director Hospital de Ojos Condado Stanford (Inglaterra). Merced 494. De 1.30 a 4. Teléfono 602.

Dr. ALCAINO
Oídos, nariz, garganta, vías lacrimales. Especialista Hospital Salvador y Niños, 3-5. Dieciocho 257. Teléfono 257.

Dr. CARLOS D. AGUIRRE
Vías urinarias. Venéreas. Sífilis. Carmen 191. Consultas 5-7.

Dr. AMESTI
Cirugía. Enfermedades señoras. San Martín 45. Teléfono 3742. De 4 a 5 y media.

Dr. ARNELLO
Cirugía, anestesia general. Venéreas. García Reyes 17. De 12-3. Hospital San Vicente 4-5.

Dr. BUNSTER
Médico Hospital San Juan de Dios. Asistencia Pública. Santa Rosa 33. Consultas, 2 a 3. Teléfono 3476.

Dr. ARTURO BARRAZA A.
Vías urinarias. Sífilis. Puente 557.

Dr. J. BRONFMAN
Regresó de Europa. Cirugía Ginecología Venéreas. 2 a 5. Compañía 1463. Teléf. 3457. (Teléf. domicilio 3086).

Dr. BORQUEZ SILVA
Estudios Europa. Pulmón, Corazón. Estómago, Intestinos. Rayos X 3-6. A. Prat 80. Teléfono 19 Matadero.

Dr. BARRENECHEA
Oculista y especialista en oídos, nariz y garganta. Estado 91. Regresó

Dr. BISQUERT
Vías urinarias. Sífilis. Moneda 859. De 2-6. Casilla 2563. Teléfono 953.

Dr. RIFO BUSTOS
Estudios en Europa, medicina interna preferentemente corazón, estómago. Cochrane 177.

Dr. JULIO BUSTOS
Médico de ciudad de Santiago. Medicina interna, niños. Sífilis. Recoleta 707. De 2-4.

Dr. ROBERTO BALTRA G.
Medicina general. Vías urinarias, 3 y media a 6. Ahumada 11. Teléfono 170, Parque.

Dr. BRAGA CASTILLO
Rayos X. Merced 136. Teléfono 1393. Consultas de 9-10 y 1-4.

Dr. MARIANO BAHAMONDE RUIZ
Cirugía-Ginecología. Ahumada 17.— 3 a 5. Domicilio: Delicias 1280.

Dr. LEONIDAS CORONA T.
Laboratorio Clínico. Delicias 863. Frente a Estado. 3-6. Teléfono 2483.

Dr. OSCAR CIFUENTES
Regresó Europa. Medicina interna. Sífilis. 3 a 5. Moneda 1312.

Dr. ALDO CONTRUCCI
Estudios Europa. Medicina interna. Sífilis. Agustinas 1729. 2.30 a 4.30. Teléfono 3340.

LABORATORIO CLINICO
de los doctores O. Letelier G. W. Fernández B. y R. Herrera V., San Antonio 451. Casilla 2886. Teléfono 3692, Orina, sangre, jugo gástrico, leche, desgarros, etc. Cultivos autovacuna. Exámenes parasitológicos. Tumores.

Dr. CHARLIN
Profesor de enfermedades de la vista. Consultas 3-6 P M Compañía 1115 Teléfono 2632.

Dr. CAMPOS M.
Medicina interna. Enfermedades y desórdenes sexuales. 11-4. Compañía 2355.

Dr. RODOLFO CASTILLO S.
Oído, nariz, garganta. 2 a 5. Llamados hasta las 6. Delicias. 1164.

Dr. EDUARDO CRUZ COKE L.
Medicina interna. Merced 895. 5 a 6 y media.

Dr. CROIZET
Profesor de la Facultad de Medicina. Consultas, 1-3. Dieciocho 131.

Dr. CIENFUEGOS
Regresó de Europa. Enfermedades de niños. Huérfanos 684. 1-3.

Dra. JULIA CLAVERIA
Medicina general. Niños, tratamiento del asma. Consultas: 1-3. Castro 107.

Dr. LEON CHONCHOL
Medicina general. Rayos X. Sífilis piel, venéreas. Consultas: 2-5. San Antonio 40.

Dr. CASTAÑEDA IGLESIAS
Ex-médico residente Hospital Niños. Trasladóse Compañía 1889. Teléfono 254. De 1.30 a 3.30.

Dra. JUANA DIAZ MUÑOZ
Especialista enfermedades señoras y niños. 4-6. Delicias 858. Teléfono 1715.

Dr. E. DAVILA H.
Estudios Europa. Medicina interna. Laboratorio, de 5 a 7. Castro 31.

Dr. RODRIGO DONOSO GAETE
Medicina interna. Lunes, Miércoles y Viernes, 3 a 5. Santo Domingo 1477. Teléfono 236.

Dr. DODDS
Cirugía, huesos, injertos óseos, cirugía cráneo-cerebral, de la médula y nervios. Estudios EE. UU., Europa. 21 de Mayo 578. 3-5.

Dr. RICARDO DONOSO
Enfermedades del corazón y pulmón. Regresó de Europa 2.30 a 4.30. Agustinas 619.

Dr. CARLOS DOREN N.
Enfermedades de señoras. Cirugía. Monjitas 536. Teléfono 2571. Consultas: de 1 a 4.

Dr. DIAZ VELASCO
Medicina interna Niños, sífilis. 2 a 4. Vergara 474. Teléfono 236.

Dr. DIMITSTEIN
Agustinas 1308, esquina Teatinos. Rayos X. Medicina general, especialmente corazón, pulmón, estómago o hígado, 1-4 Teléfono 3848.

IGNACIO DIAZ MUÑOZ S.
Medicina general. Vías urinarias. Hora: 2.30 a 5.30. Bandera 574 Teléfono 2424.

Dr. GEORGES DAUBAS
Consultas: 2-3.30. Amunátegui 86. Teléfono Inglés 5679.

Dr. ESPINA
Rayos X. Medicina interna. Estudios Europa. Delicias 1229, esquina Gálvez. Teléfono 2102. De 1.30 a 4.

Dr. FUENZALIDA CORREA
Profesor extraordinario. Enfermedades ... De 1-3.

Dr. FUENZALIDA BRAVO
Profesor extraordinario. Enfermedades de niños. Merced 560. Teléfono 121. 2-4.

Dr. FONTECILLA
Estudios en Europa; afecciones pulmonares y nerviosas. Rayos X. Delicias 1626

Dr. ARISTIDES GONZALEZ C.
Profesor extraordinario. Obstetricia, enfermedades señoras. 1-2. Casilla 1551. Teléfono 2789. Agustinas 629.

Dr. ENRIQUE GONZALEZ K.
Estudios Europa, especialmente estómago, intestinos, hígado, diabetes, obesidad, reumatismo. Ejército 644. De 1-3.30.

Dr. Carlos Garcés Baeza
Delicias 1276. Teléf. 3747
Exámenes químicos, bacteriológicos. Reacción Wasermann. Rayos X. Medicina interna. 1 a 5

Dr. GREENE
Estudios Europa. Cirugía y ginecología. San Martín 509, esquina Catedral. 2-4. Teléfono 2380.

Dr. FELIX CROHNERT B.
ENFERMEDADES DE LA PIEL
Sífilis y Venéreas
Luz Ultra-violeta.— Radioterapia, de 2 a 6. Castro 238.

DOCTOR GIANELLI
SIFILIS PIEL VIAS URINARIAS
21 DE MAYO 562
CONSULTA de 2 a 6

Dr. GARCIA COLLAO
Estudios Europa. Ojos, nariz, garganta y oídos. San Antonio 148. 4-6.

Dr. ROBERTO JARAMILLO
Ejército 107. Teléfono 142. Parque.

GONORREA E IMPOTENCIA
Debilidad vital y gonorrea con sus afecciones, prostatitis, supuraciones, por más crónicas que sean, curan en pocos días, garantidas. Sistem. nuevo Dr. Winkelmann, 2 a 5. Alameda 880. De 2-5.

Dr. GUSTAVO GIRON L.
Cirugía y ginecología. Brasil 32. Teléfono 3126. De 2 a 3.

A. ICAZA BARROS
Médico cirujano
Santo Domingo 739. Teléfono 2809.

Dr. ALEJANDRO INFANTE
Enfermedades niños. Médico Hospital de Niños San Luis. Consultas: 2-5 Delicias 253.

Dr. AGUSTIN INOSTROZA
Cirugía general, especialmente de niños. Sífilis. 4-6. Puente 583.

Dr. A. KORNER ANDWANTER
Estudios en Estados Unidos. Cirugía, ortopedia. Consultas: 2-4. Santo Domingo 623.

INSTITUTO RADIOLOGICO
Radioscopía, radiografía, radioterapia, aplicaciones radium.

Dr. ADOLFO KAPLAN
Estudios Estados Unidos y Europa, Compañía 1429.

Dr. H. LEA PLAZA
Estudios en Europa. Compañía 2105. De 2-5. Teléfono 3880.

Dr. TEODORO LEIBLE
Enfermedades nerviosas. Medicina interna. Rayos X. Lunes, Miércoles, Viernes. 5-7. Martes, Jueves, Sábado, 2-4. Olivos 794.

Dr. LABRA LETELIER
Nariz, garganta y oídos. Consultas: de 2-5. Compañía 1361.

Dr. LOIS
San Pablo 1236. Medicina general. Vías urinarias. Sífilis. De 1 a 4.

Dr. LAVAL
Medicina interna. Amunátegui 31. De 1-2. Domicilio: Cochrane 340.

Dr. ARMANDO LEON I.
Cirujano
Compañía 1909. Martes, Jueves, Sábado 1-3. Teléfono 3346.

Dra. CORA MAYERS
Estudios Europa. Enfermedades niños y ginecología. Ahumada 49. De 4-6 Teléfono 711.

Dr. MUJICA BARBE
Medicina interna. Ginecología. Sífilis. 4 1|2-6. República 147. Teléfono 50.

Dr. MORALES BELTRAMI
Medicina general. Especialmente niños. Catedral 2257. De 1-3.

Dr. MORALES VILLABLANCA
Piel, sífilis, venéreas. De 3 a 6. Galería Alessandri 24.

Dr. JUAN MONTENEGRO M.
Enfermedades de niños. Compañía 1770. Teléfono 2120.

Prof. B. MUÑOZ PAL
Cirugía general. Dieciocho 250. De 2 a 4.

Dr. MALBRAN
Enfermedades mentales y nerviosas. De 2 a 6. San Antonio 584.

Dr. MEZA OLVA
Estudios Europa. Medicina interna. Sífilis. 4 a 6. Dieciocho 268. Teléfono 1769. Domicilio: Mackenna 955. Teléfono 9. Santa Elena.

Dr. MOUAT S.
Ginecología, partos, ex-jefe clínica ginecológica Dr Korner. Brasil 25 De 1 a 4.

MANUEL MORENO
Medicina general. Particularmente pulmón, estómago, intestinos. Tratamiento especial tuberculosis pulmonar. Estudios Europa. San Francisco 155. 2.30 a 4.30.

Dr. MUJICA
Profesor enfermedades vista, ojos artificiales. Consultas: 10 a 12 y 1.30 a 3. Recoleta 865.

Dr. JUAN MARIN
Consultas: Amunátegui 85. de 4.30 a 6.30. Teléfono 3477. Domicilio: Manuel ... 859. Teléfono 3818.

Dr. ITALO MARTINI
Ojos, oídos, nariz y garganta. Ausente en Europa.

Dr. MUJICA
Hospital Niños. Santo Domingo 820. Teléfono 2415. Consultas: 1 a 4.

Dra. MAGDALENA NEIRA
Medicina general, señoras y niños 2-4. Delicias 145.

Dr. NUÑEZ ZAMORA
Martes, Jueves, Sábado, 2-5. Matucana 239. Teléfono 291, Estación. Alameda 830.

Dr. ORREGO PUELMA
Médico Hospital San Juan de Dios. De 1.30 a 3.30. Agustinas 1814. Teléfono 1217.

Dr. LUIS OPAZO F.
Jefe Policlínica Niños Profesor Sanhueza. Compañía 3007. De 1-3.30.

Dr. OHLERICH
Medicina interna, enfermedades de niños. Teléfono 332. Catedral 1488.

GUILLERMO PUELMA
Médico cirujano. 171 Avenida Vicuña M. Teléfono 431. De 1-3.

Dr. MARCIAL PARADA
Oídos, nariz, garganta. De 3 a 5. Santo Domingo 831. Teléfono 1859.

Dr. DAVID PULIDO I.
Enfermedades niños. Santo Domingo 1790 Teléfono 2152. De 1 a 4.

Dr. RICARDO PERALTA G.
Cirugía general, especialmente de niños. Compañía 1606.

Dr. OSCAR PERALTA
Delicias 1276. De 1 30 a 2.30. A. Prat 671. De 3-4.30. Teléfono 194, Matadero.

DOCTOR PRUNES
Estudios Europa, jefe Clínica. Piel, Sífilis, Venéreas. Merced 490. Casilla 2894.

Dr. PANTOJA
Corazón, pulmón, estómago, sífilis. 2-4. 7-8. Teléfono 574. Santo Domingo 1036.

Dr. A. CUSTODIO POBLETE
Medicina interna. Delicias 368. Estudio doctor Corona. 10.30-11.30 y 2-4.

Dr. ALBERTO PANATT
Médico jefe Policlínico Prof. García Guerrero. Medicina general. Rayos X. 1.30 a 4. Teléfono 1211. Huérfanos 1819.

Dr. JULIO PAREDES F.
Especialmente enfermedades señoras. Ginecología y cirugía abdominal. 2 a 4. Amunátegui 33.

Dr. QUIROGA
Enfermedades nerviosas y mentales. Puente 583. Consultas: de 2 a 5.

Dr. NACIANCENO ROMERO
Laboratorio, Puente 583. (De 5 a ...) Casilla 3871.

Dr. ALBERTO RAHAUSEN J.
Carmen 47. De 4-6. Tel. 3022. Riquelme 47. De 1-4. Tel. 1642.

Dr. JOEL RODRIGUEZ F.
Estudios Europa. Medicina interna. Especialmente estómago, intestinos. Rayos X. De 2-4 Amunátegui 539. Teléfono 2810.

Dr. EDUARDO DE RAMON
Cirugía. Enfermedades señoras. De 1 a 3. Agustinas 1606. Teléfono 3623. Ausente en Europa.

Dr. ROBERT DE LA MAHOTIERE
Estudios París, Berlín. Médico Hospital San Juan de Dios. Especialista enfermedades corazón. Electrocardiografía. Rayos X. (Ortodiagrafía). Poligrafía. Compañía 1973. De 3.30 a 5. Casilla 3343.

Dr. SANCHEZ DEL POZO
Medicina interna. De 2 a 4. Monjitas 559. Teléfono 3828.

INSTITUTO SANITAS
Agustinas 1955.— Teléf. 2433
... Rayos X. Radioterapia profunda. Luz ultra-violeta Aplicaciones eléctricas, inhalatorio de Rayos de ácido carbónico. Diatermia.

Dr. SCROGGIE
Especialidad enfermedades de niños Jefe de Clínica de Niños. Universidad de Chile. Consultas: de 2.30 a 5 P. M. Matucana 303.

Dr. MARCOS A. SEPULVEDA E.
Laboratorio, Bandera 736. Teléfono 233. Exámenes completos sangre, orina, esputos, etc. Cultivos, autovacunas. Abierto a toda hora.

Dr. SUAREZ ALVAREZ
Oculista. Jefe Clínica Oftalmología. 1-3. Santo Domingo 1352. Regresó

DOCTOR CRISTOBAL SAENZ
Estudios en Europa. Afecciones médico-quirúrgicas del abdomen, especialmente estómago. Sífilis. Rayos X. 2 a 4. Agustinas 1889. Teléfono 2098.

PROFESOR Dr. SOTO PARADA
Laboratorio Clínico. Moneda 1035. De 3 a 6.

GABINETE DE MECANOTERAPIA
Instituto Superior de Educación Física. Morandé 750. El Gabinete está a cargo del doctor
H. SIEVERS
Consultas: Martes, Jueves y Sábado, de 4 a 5. Obesidad (tratamiento gratuito).

Dr. STOLTING
Oculista. Médico recibido Alemania y Chile. Compañía 1392. De 3 a 5.

Dr. HELLMUTH SIEVERS W.
Médico-Cirujano. Domicilio: Molina 632. San Antonio 275. 2 a 3.30.

Dr. DEL RIO GUNDIAN
Medicina interna. De 2 a 4. Trasladóse A. Prat 366.

Dr. C. TAPIA FERNANDEZ
Maestranza 1106. Consultas: de 2 a 3.30.

Dr. TORRES TORRES
Jefe Clínica, Prof. Korner. Enfermedades señoras y cirugía. Catedral 1249. De 2 a 5.

Dr. VEGA MACHER
Exclusivamente pulmón. Nataniel 109. 2-3.30. Lunes, Miércoles y Viernes.

DOCTOR VILLAGRA
Estudios en Europa
Unicamente pulmón. Consultas: 2 a 6. Dieciocho 437-A. Teléfono 134, Parque.

Dr. RAUL VENTURA JUNCA
Médico Hospital Salvador. Medicina interna, corazón y sangre. 4.30 a 6, Monjitas 559. Teléfono 3828.

Dr. JAIME VIDAL
Ex-Director Sanatorio San José, enfermos pulmón. Puente 557, de 3 a 6.

Dr. G. F. VIDAL S.
Consultas: 4 a 6 Delicias 2646. Teléfono 245, Estación.

PROFESOR VARGAS SALCEDO
Cirujano. Martes, Jueves y Sábado 2 a 5. Teatinos 354. Teléfono 1060.

Dr. VICUÑA HERBOSO
Jefe clínica servicio prof. García Guerrero. Hospital San Vicente, Medicina interna. Especialmente enfermedades del corazón. Martes, Jueves, Sábado, 2.30 a 4.30. Almirante Barroso 270. Teléfono 1063.

Dr. YAÑEZ G.
Regresó de Europa. Piel, Sífilis, Venéreas. Delicias 365.

Dr. WAUGH ALDUNATE
606-914. Estudios en Europa. Medicina interna. Venéreas. Sífilis, Reacción Wassermann. 2-4.30. Compañía 1853.

Dr. MAURICIO WEINSTEIN
Piel, Sífilis, blenorragia y venéreas. Radioterapia y luz ultravioleta. Especialidad en Europa. Agustinas 1357. De 2 a 5.

Dr. WIREN
Oídos, nariz, garganta. Compañía 1606. De 2 a 3.

DENTISTAS

VIRGILIO ACUÑA M.
Cirujano-Dentista Ayudante Clínica Operatoria Escuela Dental Trasladóse Catedral 2619.

Dr. OSCAR AVENDAÑO
Cirujano-Dentista Catedral 2518.

Dr. RUBEN BUSTOS
Seguirá atendiendo su clientela el doctor A. de la Fuente. Larga práctica con el doctor Valenzuela Basterrica. Catedral 1280.

Dr. CERDA LOPEZ
Dentista. Santo Domingo 849. Especialmente coronas, puentes, porcelanas. Hora fija.

GRAN CLINICA DENTAL JUAN
Ferrari Castellari y M. Valdivieso Morales. Cirujanos dentistas. Precios módicos. Tratamiento moderno. San Antonio 330.

Dr. GALLARDO ...
Cirujano-Dentista. ... delphia. Consultas ... turnas. Echaurren ...

Dr. CLODOMIRO ...
San Antonio ... Horas: 9-11 y 1-...

PEDRO ...
Estudios Estados ... Precios antiguos. ...

MUÑOZ LOBO ...
Extracciones sin ... puentes, placas, ... dos. San Diego ...

PORTUNATO ...
Especialmente ... nas, extracciones. ...

RAFAEL URQ...
Dentista. San An... 1494.

CLINICA D...
Doctor Valenzuela ...
Atendida por médico ... tro dentistas ... me 47. Teléfono ...

Dr. SAAVEDRA ...
Solamente 1 a 3. ...

VETERINARIOS

SCHMIDT ...
Enfermedades ... Llamados domicilio ... 107. Teléfono 3610.

ARQUITECTOS

EDUARDO ...
Construcciones, ... reparaciones. ... ciento. Planos y ... fanos 1253.

MATRONAS

SARA OSORIO ...
Matrona. Pensionado ... partos y curaciones ... tencia a domicilio ...

PENSIONADO ...
Mercedes Rojas ... go 930. Recibo ... nes internas. ...

CLINICA ...
Mercedes Darrigrand ... ciones, inyecciones ... res especialistas. ...

MATRONA ...
Recibo pensionistas ... cilio. Inyecciones ...

Mme. ...
Matrona francesa ... nida Matta 72, ... kenna y Santa Elena ...

CLINICA PRIVADA ...
Señora Reyes, ... ta. Establecimiento ... dido por dos cirujanos ... Recibo enfermas ... país. Partos ... Consultas gratis. ...

ANA G. VARGAS ...
Partos. Recibo ... chrane 985.

"MATERNIDAD ..."
Atendida por ... titulados. Partos ... nes internas, inyecciones ... dicinales. Recibo ... sultas gratis. San ...

CARMELA ...
Partos. Asistencia ... bo enfermas. ...

PENSIONADO ...
Recibo enfermas ... Asistencia ... días. Turno ... $ 50. ... 57

VARIOS

MASAJE ...
Especialista ... en Tokio. ... res, reumatismo, ... estitiques ... 2 a 4.

INDUSTRIAS Y COMERCIO

CAMBIOS BANCARIOS DE AYER

PLAZAS	Monedas	Valor de la £ a la par	Valor de la £ a la vista	CHILE 90 d. v.	CHILE vista	ESPAÑOL 90 d. v.	ESPAÑOL vista	ANGLO S. A. 90 d. v.	ANGLO S. A. vista	NAC. CITY 90 d. v.	NAC. CITY vista	GERMANICO 90 d. v.	GERMANICO vista	LOND. y RIO 90 d. v.	LOND. y RIO vista	FRANCES 90 d. v.	FRANCES vista	HOLANDES 90 d. v.	HOLANDES vista
DRES	Libra	1	1	35.70	36.05	35.50	35.80	......	......	35.50	35.85	35.50	35.80	35.50	35.85	35.50	35.85	......	......
IS	Franco	25.22	76.50	0.45½	0.46	......	0.45¾	......	......	......	0.4660	......	0.46	0.4540	0.4580	0.45½	0.4585	......	......
IBURGO	Marco	24.53	......	......	......	......	0.000040	......	......	......	......	......	0.000045	......	......	......	......	......	......
VA YORK	Dólar	4.36	4.56½	......	7.91¼	......	7.86	......	......	......	7.87½	......	7.85	......	7.87¾	......	7.86	......	......
AÑA	Peseta	25.22	31.97	1.12¾	1.13¼	......	1.13¼	......	......	......	1.13½	......	1.13¼	......	1.16¼	......	1.12¾	......	......
LIA	Lira	25.22	104.50	0.37¼	0.37½	......	0.33⅜	......	......	......	0.3385	......	0.33½	......	0.33¼	......	0.33¼	......	......
. ARGENTINA	Nacional	11.45	......	......	2.75	......	2.71¼	......	......	......	2.71½	......	2.71	......	2.75	......	2.71	......	......
ERES	Franco	25.22	90.30	......	0.37½	......	0.37½	......	......	......	0.3840	......	......	......	0.37¾	......	0.3790	......	......
A	Franco	25.22	25.92	......	1.35½	......	1.34⅛	......	......	......	1.36½	......	1.35	......	1.35⅛	......	1.35¾	......	......
ANDA	Florín	18.107	11.53	......	3.12¼	......	3.08½	......	......	......	3.11	......	3.10	......	......	......	......	......	......
CIA	Corona	18.159	......	......	......	......	......	......	......	......	......	......	......	......	......	......	......	......	......
UEGA	Corona	18.159	......	......	......	......	......	......	......	......	......	......	......	......	......	......	......	......	......
IVIA	Boliviano	10.—	14·77	......	......	......	2.44¾	......	......	......	......	......	......	......	......	......	2.46	......	......
AMARCA	Corona	18.159	......	......	......	......	......	......	......	......	......	......	......	......	......	......	......	......	......

CAMBIO BANCARIO: $ 35.70; COMERCIAL: $ 35.40

1 DOLAR: $ 7.91¼; 1 FRANCO: 0.45¼; 1 PESETA: 1.12¼; 1 LIRA: 0.37¼; 1 NACIONAL ARGENTINO: 2.75

PREMIO DEL ORO: 177.80%—UN PESO PAPEL VALE: 6 23|324.

BOLSA DE COMERCIO

Movimiento

mercado bursátil de hoy es- muy movido, habiendo sido erosos y de importancia los transados. Como de costum- predominaron las adjudica- s de títulos mineros y, entre los de la Compañía Esta- El Salvador.

tendencia de los precios fué, eneral de alza.

FLUCTUACIONES

SUBIERON

Garantizador 3; Disputada 1|4; Araca 1 1|2; Llallagua 3; Oploca 1|2; San Bartolo 1|8; Tocopilla 2; Salvador 1 3|4; Lastenia 1|2; Río Cisnes 8; Viña 1 1|4; Vidrios 2.

BAJARON

Caja 7-1, 1|4; Caja 8-1, 1|8; Condoriaco 3|4; Santa Rita 1|2; Minera 3|8; Peñón 3|4; Gente Grande 1; Rafaelitas -|4.

OPERACIONES DE AYER

PRIMERA RUEDA

90 Lebu, Julio 26, 54.
00 Hip. 8-1, 98.
8 Gente Grande, 40.
00 S. Bartolo, Jul. 12, 5 7|8.
00 Caja 7-1, 95 1|2.
00 Caja 8-1, chicos, 100.
00 Salvador, Jul. 26, 45.
00 Id., Julio 26, 44 3|4.
00 Id., Julio 12, 44 3|8.
00 Id., Julio 12, 44 3|4.
00 Caja 8-1|2, 98 1|2.
50 Rafaelitas, 7 1|2.
00 Caja 8-1|2, chicos, 99.
00 Lebu, Julio 26, 54 1|2.
50 Viñas, 35 1|2.
00 Gas, 54 3|4.
00 Garantizador 8, 93.
0 Hip. 7-1, 92.
0 Salvador, Julio 26, 45 1|4.

SEGUNDA RUEDA

Gas — 55.
Hip., 8-1 — 98.

94000 Caja 8-1|2, — 98 1|2.
9000 Gdo., 8—916—94.
400 Caja 8-1, — 100.
100 Antof., Julio 26, 57.
600 Salvador, Julio 26, 47.
50 Disputada, Julio 26, 70.
300 Salvador, Julio 26, 46 3|4.
1300 Id., id., 46 1|2.
500 Oploca, Julio 26, 115.
100 Id. Julio 12, 114 1|2.
300 Salvador— 46 1|4.
400 Tocopilla, Julio 26, 101 1|2.
3000 Caja, 7-1 — 95 1|2.
200 Ritas, Julio 26, 13 1|4.
400 Lastenia, Julio 12, 46.
400 Minera, Julio 12, 25 1|4.
150 Oruro, Julio 26, 19.
100 Rafaelitas, Julio 26, 7 1|4.
800 Salvador, Julio 26, 46 1|2.
1000 Id., Julio 12, 46.
1 Club Hip., 7.900.
200 Espino, Julio 12, 4 1|8.
600 Salvador, Julio 26, 46.
60 Laboratorio, 82.
59000 Caja 8-1|2, 98 3|8.
13 Laboratorio, 82.
100 Llallag., Julio 26, 380.
300 Disputada, Julio 26, 68 1|2.

CIOS DE COMPRADOR O VENDEDOR AL TERMINAR LAS RUEDAS

TITULOS	COMPRADOR Cantidad	COMPRADOR Precio	VENDEDOR Cantidad	VENDEDOR Precio
BONOS				
8 1|2 Julio 12	25,000	98⅝	....	....
8 1|2, contado	....	....	40,000	98½
8-1, (1914)	14,000	100	....	....
8-1	....	....	10,000	100
7-1	35,000	96	....	....
6-1	3,000	87½	....	....
ecario 8-2, (1912)	5,000	98½	....	....
tecario 8-1	50.000	97¾	....	....
tecario 7-1	....	....	1,000	92
ntizador 8	9,000	92½	....	....
BANCOS				
cés	100	18	....	....
ecario Chile	1	712	....	....
tria	100	15	....	....
nal	160	105½	150	106¼
MINERAS				
, Julio 12	200	128	....	....
altaya, Julio 26	200	13¼	....	....
iri, Julio 26	200	2	....	....
iri, Julio 12	....	....	200	2½
priaco, Julio 12	100	20	200	23
priaco, Julio 26	....	....	200	24
o, Julio 26	1,000	4⅛	....	....
o, Julio 12	....	....	1,000	4⅛
o, Julio 26	500	8⅞	....	....
o, Julio 12	....	....	100	9
Julio 26	700	54½	500	55
gua	40	835	....	....
gua, Julio 26	100	380	....	....
Julio 12	....	....	100	72
a, contado	200	25	....	....
a. Julio	700	25⅝	....	....
a, Julio 26	....	....	400	25½
Blanco	500	4½	....	....
Julio 26	200	15	....	....
a, Julio 26	100	113½	....	....
, Julio 26	50	19	....	....
Bartolo, Julio 12	200	5⅞	....	....
Bartolo, Julio 26	....	....	500	6
pilla, Julio 26	300	101½	700	102
pilla, Julio 12	....	....	100	101¾
Puntas, Julio 26	200	4¼	....	....
dor, Julio 26	100	46	....	....
tada, Julio 26	150	68½	....	....
SALITRERAS				
agasta, Julio 26	200	57	....	....
agasta, Julio 12	500	56¾	....	....
nia, Julio 12	500	45¾	500	46
nia, Julio 26	100	46	100	46¼
Julio 26	200	50	....	....
GANADERAS				
Gande, Julio 26	500	39½	....	....
Grande, Julio 1	500	39	200	40
Grande	200	40	....	....
Grando, Julio 26	200	39¼	....	....
VARIAS				
ricidad	....	....	70	89
	55	54¾	82	55
ratorio	....	....	7	82
os, Julio 12	75	167	....	....
Julio 26	500	36¼	....	....
PETROLIFERAS				
olicán, Julio 26	500	2½	....	....
alitas	200	7¼	....	....
elitas, Julio 26	....	....	400	7½
CIERRE A LAS 12 M.				
io	....	35.60	....	35.40
	....	177.80	....	177.20
s por oro	....	12.80	....	12.60
, Julio 26	....	129½	....	....
tada, Julio 26	....	68¾	....	....
o, Julio 26	....	4⅛	....	....
gua, Julio 26, transacción	....	381	....	....
, Julio 26	....	....	....	54
a, Julio 6, transacción	....	25⅝	....	....
Rita, Julio 26	....	13¼	....	....
pilla, Julio 26 transacción	....	102½	....	....
dor, Julio 26, transacción	....	46¼	....	....
agasta, Julio 26, transacción	....	57½	....	....
Grande, Julio 26, transacción	....	39¼	....	....
os, Julio 26	....	....	....	115

LUIS NORMANDIN
Casilla 138 - Talca
ENOLOGO Y CORREDOR DE COMERCIO
Vinos, Aguardientes - Frutos del País

OPERACIONES EN VALPARAISO

PRIMERA RUEDA

100 Chilena S., Julio 12, 18 3|4.
100 Peñón, Julio 26, 20.
100 Río Cisnes, Julio 12, 13.
600 Aracas, 128.
600 Aracas, Julio 26, 128.50.
900 Lastenia, Julio 12, 45 1|2.
900 Lastenia, Julio 26, 45 1|2.
3000 S. Rita, Julio 26, 14.
300 Antof., Julio 12, 56 1|2.
300 Id., Julio 26, 56.78.
100 Id., Julio 12, 56 1|2.
100 Id., Julio 26, 56.77.
100 Llallag., 384.
1000 Id., Julio 26, 36.90.
100 Ritas, Julio 26, 13 1|4.
500 Lastenias, Julio 2, 46.
100 Penco, Julio 12, 39 1|2.
100 Aracas, Julio 12, 123.
100 Id., Julio 26, 128.60.
500 Lastenias, Julio 12, 45 3|4.

SEGUNDA RUEDA

100 Loas, Julio 12, 50.
100 Ritas, Julio 26, 13 1|2.
9100 Lastenias, Julio 12, 46.
9100 Id., Julio 26, 46.21.
1000 Loas, Julio 12, 50.
1000 Id., Julio 12, 50 1|4.
300 Bartolo, Julio 12, 6.
500 Viñas, Julio 12, 36 1|2.
300 Id., id., 36 3|4.
1000 Id., Julio 12, 36 3|4.

CAMBIO

1.a Rueda: Vendedor 35.80 y comprador 35.60.
2.a Rueda: Vendedor 35.40 y comprador 35.20.

ORO

1.a Rueda: Vendedor 179.— y comprador 178.50.
2.a Rueda: Vendedor 177.— y comprador 176.50.

LIBRAS POR ORO

1.a Rueda: Vendedor 12.80 y comprador 12.70.
2.a Rueda: Vendedor 12.80 y comprador 12.70.

VALOR DE LA £ EN DOLARES

Los Bancos que a continuación se indican fijaron ayer las siguientes cotizaciones en oro americano:

Chile	4.56 5|16
Anglo Sud Americano	—
National City	4.56⅞
Francés	4.56 3|16
Londres y Río de La Plata	4.56 1|16

EL AZUCAR ARGENTINO

Noticias favorables

El presidente del centro azucarero de Tucumán ha declarado que la producción de caña alcanza este año a 3.00,000 de toneladas, pero que su rendimiento en azúcar no serán tan bueno como en el año último, pues, hasta ahora, en las zonas mejores no se obtiene más del 6 o|o.

Calculando sobre esa base, la zafra actual producirá alrededor de 180,000 toneladas de azúcar, o sea poco más o menos lo mismo que en la anterior, siempre que no sobrevengan heladas en Julio y Agosto, en cuyo caso la molienda sería menor y, desde luego, el rendimiento muy inferior al de 1922.

TATTERSALL

Precios corrientes en la Feria del 9 de Julio de 1923

Terneros de pie.	42 a 128
Id. de 1 año	80 a 140
Id. de 1 1|2 año	125 a 200
Novillos de 2 años gordos	225 a 281
Id. 2 años, a media gord.	192 a 250
Id. de 2 años, flacos	135 a 208
Id. 3 años, gords mest.	398 a 492
Id. 3 años gordos del país	305 a 398
Id. 3 años a med. gord.	295 a 365
Id. 3 años, flacos mest.	198 a 285
Id. 3 años, flacos del país	125 a 270
Bueyes gordos mestizos	485 a 710
Id. gordos del país	405 a 495
Id. a med gordura	310 a 425
Id. flacos mestizos	235 a 342
Id. flacos del país	210 a 278
Id. flacos de trabajo	290 a 515
Torunos gordos	280 a 395
Id. a media gordura	320 a 398
Toros	310 a 695
Vaquillas de 1 1|2 año.	145 a 200
Vaquillas de 2 años	192 a 240
Id. de 3 años	270 a 410
Vacas gordas mestizas	350 a 502
Id. gordas del país.	305 a 470
Id. a media gordura	245 a 338
Id. flacas mestizas	198 a 245
Id. flacas del país.	145 a 218
Id. par. de lech. mest.	400 a 730
Id. pard. a med. gord.	298 a 415
Id. paridas flacas	222 a 325
Ovejas gordas.	22 a 32
Ovejas de crianza	17 a 26
Corderos lechones	19 a 25
Corderos capones.	20 a 29
Chanchos.	45 a 160

Ventas al peso, al martillo y en privado

Novillos, de embarque, de 0.89 1|2 a $ 0.91 el kilo.

Novillos, de 0.70 a 0.89 1|2 el kilo.

Bueyes, de 0.69 1|2 a 0.88 1|2 el kilo.

Torunos, de 0.61 1|2 a 0.73 1|2 el kilo.

Vacas, de 0.90 1|2 a 0.95 el kilo.

COTIZACIONES DE METALES

Cablegrama sobre cotizaciones de metales correspondiente al día de ayer:

ESTAÑO: £ 181.7.6 al contado y £ 182.12.6 a plazo.

Subió: 3.15.0 al contado y 3.12.6 a plazo.

COBRE STANDARD: £ 65.0.0 al contado y £ 65.12.6 a plazo.

Subió: 0.5.0 al contado y 0.5.0 a plazo.

PLATA: 31 1|4d. Subió 1|4d.

BOLSA COMERCIAL DE CHILE

PRIMERA RUEDA

100 Lebu, Julio 26, 55.
200 Rafaelitas, Julio 12, 7 3|8.
300 Rafaelitas, Julio 26, 7.33.
500 Sta. Rita, Julio 26, 13 3|4.
100 Salvador, Julio 12, 45.
3100 Espino, Julio 26, 4.06.
2000 Marta, Julio 12, 3.
300 Sta. Rita, Julio 26, 13 7|8.
300 Sta. Rita, Julio 26, 13 3|4.
300 Rafaelitas, Julio 12, 7.30.
100 San Bartolo, Julio 12, 6.
400 Salvador, Julio 26, 45 1|4.
3100 Espino, Julio 12, 4.
200 Salvador, Julio 26, 45 3|8.
2000 Marta, Julio 26, 3.05.
200 Marta, Julio 12, 3 1|8.
200 Kelluani, Julio 12, 10.5.

SEGUNDA RUEDA

300 Puntas a 5, Julio 12.
300 Puntas a 5.08, Julio 26.
1500 Espino a 4 1|8, id.
6000 Espino a 4, Julio 12.
1000 Espino a 4 1|8, id.
500 Espino a 4 1|8, Julio 26.
5000 Espino a 4.06, id.
200 Salvador a 46 3|4, id.
150 Salvador a 46, id.
300 Santo Cristo a 4 1|2, Julio 12.
300 Santa Rita a 13 1|8, Julio 12
1000 Quillcura a 1 3|4, Julio 26.

MATADERO PUBLICO

PRECIO DE LAS CARNES

			Por kilo
Carne buey	1.a	1.18	a 1.25
Id. id.	2.a	1.05	a 1.15
Id. id.	3.a	0.60	a 1.00
Carne novillo	1.a	1.18	a 1.25
Id. id.	2.a	1.05	a 1.15
Id. id.	3.a	0.60	a 1.00
Carne vaca	1.a	1.18	a 1.25
Id. id.	2.a	1.05	a 1.15
Id. id.	3.a	0.60	a 1.00
Carne cordero	1.a	2.00	
Id. id.	2.a	1.70	a 1.90
Id. id.	3.a	1.20	a 1.50
Carne oveja	1.a	1.60	
Id. d.	2.a	1.30	a 1.50
Id. d.	3.a	0.80	a 1.20
Carne cabro		no hubo	
Carne cerdo	1.a	1.65	
Id. id.	2.a	1.80	a 1.50
Id id. 3.a.	3.a	1.00	a 1.20
Grasa en rama		1.10	a 1.20
Sebo de ovejuno		1.10	a 1.20
Cuero de buey.		1.20	
Id. id. novillo		1.20	
Id. id. vaca.		1.20	
Id. id. ovejuno docena.		$ 50.00	a 72.00

Casa Mateo Delporte
ROSAS 1260 entre Morandé y Teatinos

Sigue la Gran Realización
:: :: de Retazos :: ::

LA NOTA DEL DIA: Géneros de lana de valor de $ 20.- y
:: :: $ 25.- el metro :: ::
a $ 10.- el metro

Se han sacado nuevos lotes de retazos de géneros peinados, mejor calidad, que se liquidarán a
:: :: $ 14.- el metro :: ::

TRIBUNALES DE JUSTICIA

MOVIMIENTO HABIDO EN 9 DE JULIO DE 1923

CORTE SUPREMA

1.a sala.—5 Partición Ruperta Lecaros, acuerdo; redactor señor de la Fuente; 6. Partición Pedro J. Paiva, fallada; confirma resolución apelada.

Las demás, no vistas.

Alegaron:

Don Luis Saavedra por el recurso y don Rafael Mozó, contra el recurso, en la 5.a

Y en la 6.a se hicieron presentes don Eduardo Opazo, confirmando y don Eduardo Grez Padilla, revocando.

2.a sala.—3. Sociedad Salitrera Sofía de Taltal con el Fisco, acuerdo. Redactor, señor Rojas.

Las demás, no vistas o suspendidas.

Alegaron:

Don Joaquín Errázuriz, por el recurso y don Ruperto Alamos, contra el recurso.

CORTE DE APELACIONES

1.a sala.—Lunes 9, relator señor González C.—1. Antonio Maffet contra José y Augusto Bastías, trámite; 2. Eugenio Haeberle contra Manuel Martínez y Arturo Maturana, suspendida; 3. Santiago Spencer y Jorge Watters contra Waters Hamilton, suspendidos efectos; 4. Banco Anglo Sud Americano con Régulo Valenzuela, suspendida; 5. Banco Hipotecario de Chile con Roberto Heredia, es además parte Roberto, Francisco y Alfredo y Eduardo, sin tribunal; 6. Pedro Portales con Manuel Durán, en acuerdo; 7. Andrés Lapostol con Fisco, suspendida.

Agregada recurso de amparo de S. y R. Marchant, sin lugar.

Secretario, señor Alcalde.

Alegaron:

Don J. L. Santa María con don Guillermo Fuentes, en la 3.a

Don Carlos A. León con don Ramón .o Jiménez, en la 6.a

2.a sala.—Relator, señor Varas Olea.—2. Agustín Mardones, sin tribunal; 3. Compañía Eléctrica de Curicó, reclamo de patente, acuerdo; 7. Adolfo Rucins con Fisco, fallada; 8. Juan Antonio Poblete, nombramiento de curador, mal anunciada; 10. E. Velasco con Marcos Valderrama, confirmada; 11. E. Larraín con Celia Navea, acuerdo; 14. Wesck India, reclamo de patente, trámite.

Recurso de amparo de Eduardo Röllent y otro, acuerdo.

No vistas las demás.

Contra Emma Pávez, fallada de acuerdo.

Contra Segundo Lazo y otro, fallada de acuerdo.

Alegaron:

En la 3.a, don Washington Bannen, contra el recurso.

En la 5.a, Sofía von Moree con Joaquín Velez R. y otro.

En la 7.a, don Ambrosio Montt W. con don Franklin Otero.

En la 10, don Lindor Pérez, confirmando.

En la 11, don Arturo Gardewez, revocando.

3.a sala.—Lunes 9, señor Mac-Iver.—1. Contra Juan Fuentealba, confirmada; . Contra Emma Sepúlveda, confirmada; 3. Caja de Crédito Hipotecario con sucesión Manuel Espinosa Jara, son parte Adolfo Wohlrath, Hermelinda Sánchez y Jorge Weiss, sin tribunal; 4. Manuel Sánchez Pereira, Carolina Lazo v. de Santander y Ramona Santander de Pérez con Carlos F. María, Baltasar Ravijet, Manuel Santander Quiroz y Onofre Ramírez, trámite; 5. Sofía von Marées de Everding, Jorge González, Marcial, Sofía, María y Catalina González, su curador, con Alba Moreno v. de Velez, Camila Riesco, Víctor Emmanuel, Teresa y Juana Verdugo y Anselmo Santa María, confirmada; 6. Enrique Ellwanger con Hipólito González y Agustín Bonati, confirmada; 8. Pedro Moisan con Hernán Ariztía, suspendida; 9. Gianoli, Mustakis y Cía. con Gustavo Plugmacher, suspendida; 15. José Manuel Balmaceda con Pedro Ugarte, Margarita y Celia Ugarte Crescensi, es parte el curador de Nulga Chávez, suspendida; 17. Quiebra S. Salomón Cura, calificación, trámite; 18. Sara Villegas con Walter Peters, honorario de Luis Carvajal, trámite.

Secretario, el señor Fabres.

Alegaron:

Don Jorge González con don Carlos Vicuña, en la 5.a

Don Enrique Ellwanger, por la confirmatoria, en la 6.a

Don Arturo Gardeweg, por la revocación, en la 7.a

4.a sala.—Relator, señor Bernales.—1. Contra Roberto Scott, revocada; 3. Clodomira Pérez v. de Cattani, recursación, trámite; 4. Juan N. Silva con N. Zuloaga, pendiente; 5. Barber Williams y Cía. con Castagneto Hnos., acuerdo; 7. Zoilo Encina con Florencio Huichipoco, confirmada; 8. Arturo Bravo con José Rosales, revocada; 9. Weir Scott y Cía. con Margarita de Gaudon, confirmada; 10. Augusto Urquiza con Daniel Lorton, sin lugar.

No vistas las demás.

Alegaron:

En la 5.a, don Neftalí Cruz Márquez con don Ambrosio Montt W.

En la 7.a, don Juan Schroeder con don Ramón Segundo Jiménez.

En la 8.a, don Luis Ferrada con don Alfredo del Valle.

En la 9.a, don Ernesto Arteaga, confirmando.

FERROCARRILES DEL ESTADO

Pídense propuestas públicas para el 10 de Agosto próximo, a las 15 horas, ante el Jefe del Departamento de Tracción y Maestranza para la provisión de dos máquinas perneras para forjar piezas hasta de 3|4" y 1" de diámetro, respectivamente.

Antecedentes en Agustinas N.o 1260.

Se solicitan propuestas públicas para el 13 de Julio próximo, por: roble y laurel machihembrado, bronce en planchas y en barras, acero tenaz y exágono, hojalatas XXX, remaches cabeza cepa, ladrillejones piedra, paños para limpiar, carretillas para bultos, lija esmeril, codos, curvas y cañerías fierro negro, cable Manila, cocinas económicas, faroles para culatas trenes, romana plataforma, ladrillos muralla, avena forrajera, alambre cobre vulcanizado, id. desnudo niquelina, interruptores, amperómetros, enchufes machos y hembras, placas universales unipolares, bujías para automóvil Dodge e hilo para fusibles.

Bases y antecedentes en la Secretaría del Departamento de Materiales y Almacenes (Estación Alameda).

Santiago, Junio 28 de 1923.

(N.o 37) REBAJAS TEMPORALES DE TARIFAS DE CARGA EN EL FERROCARRIL CENTRAL

A partir del 9 del actual y mientras se ponen en vigencia las rebajas a que se refiere el párrafo siguiente, se otorgará una rebaja de 15 a 30% a los transportes por carro completo, de cemento y maderas en bruto de roble, coigüe, hualle y canelo.

Desde el 22 del actual y hasta el 15 de Diciembre próximo se otorgará rebajas variables entre 10 y 15% a los transportes por carro completo de los siguientes artículos:

Maderas de roble, hualle, coigüe, canelo, álamo, laurel, eucaliptus, olivillo y pino chileno; carbones minerales pesados y livianos, carboncillo, cal, carbón de espino, carbones vegetales no especificados, leña blanca y de espino, cemento, semillas de trebol y alfalfa.

Se otorga también, a partir de la misma fecha, rebajas especiales a los remitentes de artículos de cemento que tengan o no armazón metálica, a las cáscaras de ulmo y a los extractos de ulmo que garanticen una cantidad mínima por transportar en el plazo de un año.

Pormenores y condiciones de aplicación de las rebajas antes indicadas pueden consultarse en la Oficina de Informaciones de la Dirección General (piso bajo de la Estación Mapocho).

EL JEFE DEL DEPARTAMENTO DE TRANSPORTE.

Santiago, 8 de Julio de 1023.

—LOS—
VINOS Errázuriz-Panquehue

dan a su mesa un sello de distinción, a su paladar la satisfacción de beber bueno y a su estómago una agradable digestión.
Pídalos al Agente en Santiago:

LUIS GONZALEZ Z.

SANTA ROSA 835. — TELEFONO 164 MATADERO.

17-J.

BILLARES
ENTREGA INMEDIATA
OFRECE:
VANDEWYNGARD

Facilidades en el pago

BANDERA 552, Oficina 18 - Casilla 45

BOX

EL ESPECTACULO POPULAR DEL JUEVES EN EL HIPPODROME CIRCO

FILIBERTO MERY Y ORLANDO SANCHEZ, EN EL MATCH DE FONDO

Una reunión pugilística llamada a atraer la atención pública es la que se anuncia para la noche del Jueves próximo en el Hippodrome Circo, a base del esperado encuentro entre los muchachos más prestigiosos del peso gallo: Orlando Sánchez y Filiberto Mery.

Se han fijado doce vueltas como duración del combate, lo que permitirá que se dirima el empate pendiente desde el match Manuel Sánchez - Juan Beiza, en que estas esperanzas de su peso tuvieron a su cargo el match de semi-fondo, fijado en diez rounds.

Los peleadores de fondo debutan el Jueves como profesionales, convencidos ya de que entre los amateurs no tenían competidores apreciables, y aspirando al campeonato de esa categoría que no fué disputado.

La Asociación de Centros de Box de Chile presentará esa misma noche como preliminares cuatro encuentros oficiales de sus campeonatos, los que día a día revisten una mayor importancia.

En fin, la fiesta del Jueves vendrá a servir a nuestros empresarios como una demostración de que el box profesional debido a los premios muy subidos que exigen los boxeadores, lo que les obliga a recargar considerablemente las entradas, debe servir siempre como una entretención popular, que esté al alcance de todas las clases sociales.

Campeonatos de la Asociación de Amateurs de Chile

Los aficionados que deberán competir el próximo Jueves por estos campeonatos y cuya lista fué publicada el Domingo en esta sección, deberán pasar hoy, de 5 a 6 de la tarde a esta redacción a retirar las papeletas para médicos.

LA VELADA DEL DOMINGO PASADO EN EL GREGORIO SANTA CRUZ.—El Domingo próximo pasado se llevó a efecto ante distinguida concurrencia que llenaba por completo el gimnasio de esta institución, la matinée boxeril en honor de las redacciones de box de los diarios de ésta.

Damos a continuación el resultado de los matchs:

Fernando Avila con Carlos Díaz; después de 5 interesantes rounds el refere, señor Cano, declara vencedor a Avila, por puntos.

Los 5 rounds entre los aficionados Enrique López, con el crack del Santa Cruz, con Enrique Franco, particular; después de los rounds estipulados, el referee, señor Lecaros, dió por vencedor a Urriola, siendo esta pelea una de las más interesantes de la tarde. En seguida se llevó a efecto el match a 8 rounds entre el excelente peso liviano del Esmeralda B. C., Enrique López, con el cra del Santa Cruz, José P. Campos; después de dos rounds de fuerte y emocionante pelea, lograba el representante del Santa Cruz entrar un fuerte derecho que dió en tierra con su caballeroso rival; logrando así obligar al referee, señor Lecaros, darlo como vencedor por K. O.

ASOCIACION DE CENTROS DE BOX DE CHILE.— Cítase a sesión de junta general de delegados para hoy, a las 9.30 P. M., en Rosas esq. Libertad.

DESAFIOS

—René Blosin, desafía a Fernando Lecaros y Segundo Aránguiz.

Bases: Avenida Matta 88, de 1 a 3 P. M.

LUIS GOMEZ Y MANUEL CONTRERAS.—Estos profesionales se medirán en un match a 10 rounds, en el Hippodrome Circo, encuentro que ha despertado entusiasmo entre los partidarios de estos exponentes del peso liviano.

Gómez después de su match con Amador Pérez, ha resuelto combatir en la categoría superior, midiéndose con Contreras, profesional de buena actuación en nuestros rings.

La empresa ofrecerá un programa atrayente en el que figuran varios preliminares de interés.

AL Sr. C. CARCAMO.—A este caballero se le necesita con urgencia en esta redacción, hoy, de 4 a 5 de la tarde.

JAMES PERRY B. C.—Este centro organiza con todo entusiasmo su velada de beneficio que llevará a efecto el Sábado 14 en el Teatro Liga del Trabajo. Su programa es novedoso, porque figuran en ruda competencia campeones de la Asociación, para su mejor éxito deportivo. Los centros que hasta el presente han prestado su concurso son los siguientes: Esmeralda, E. Madrid, V. Salazar, J. Murillo Reyes. No dudamos que los centros afiliados responderán a la ayuda que se merece, insinuando a sus asociados la asistencia a esta fiesta deportiva. Las entradas son a precios bajísimos.

SOCIEDAD ANONIMA

"FERIA YZQUIERDO"

aprobados sus Estatutos por Decreto Supremo N.o 1681, del 22 de Agosto de 1916, y legalmente instalada por Decreto Supremo N.o 1534, del 14 de Julio de 1917, y reformados por Decreto Supremo N.o 2260, de 15 de Setiembre de 1919; Decreto N.o 1161, de 17 de Junio de 1921

CAPITAL TOTALMENTE PAGADO

15,000 acciones de $ 100 c|u. . . . . $ 1.500,000

DIRECTORIC

Presidente
Don LUIS UNDURRAGA G. H.

DIRECTORES

Don ALBERTO TAGLE RUIZ — Don MANUEL JOGLAR R.
Don LUIS EDWARDS G. — Don JOAQUIN GANA E.

GERENTE

Don JUAN ANTONIO GONZALEZ EDWARDS

Décima Quinta Memoria

Que el Directorio presenta a los señores Accionistas en Junta General, en 16 de Julio de 1923

SEÑORES ACCIONISTAS:

En conformidad al artículo 25 inciso g) de los Estatutos, tenemos el honor de presentaros el Balance General por el primersemestre de 1923.

La utilidad obtenida es de..	$ 108.818.76
Os proponemos la siguiente distribución:	
A Fondo de Reserva, en conformidad Estatutos..	$ 5,500.00
Repartir a los señores Accionistas un dividendo de 5 o|o semestral por las 15,000 acciones..	75,000.00
Para castigos de cuentas y previsión..	19,528.76
A Gratificación del personal y Fondo de Previsión y Retiro.	8,790.00
	$ 108,818.76
Aceptada esta distribución, los Fondos de la Sociedad quedarán:	
Capital pagado..	$ 1.500,000.00
Fondo Reserva..	73,000.00
Fondo Amortización Propiedad, Futuro Establecimiento..	69,704.02
	$ 1.642,704.02

La menor utilidad en el semestre se debe a la crisis ganadera argentina que ha anarquizado nuestro mercado y producido varias cesaciones de pago entre los que trabajan en el beneficio de carnes. El Consejo prefiere dejar totalmente castigadas las pérdidas y confía en que la reacción, en estos negocios, vendrá pronto, como en otras ocasiones. La solidez de nuestra cartera es fácil comprobarla con los datos que aparecen en el balance de los saldos de cuentas "Caja", etc., que demuestran la holgura con que podemos atender nuestras numerosas transacciones.

Os corresponde nombrar inspectores de cuentas para el semestre próximo.

JUAN ANTONIO GONZALEZ EDWARDS
Secretario.

LUIS UNDURRAGA G. H.
Presidente.

BALANCE GENERAL

de la Sociedad "FERIA YZQUIERDO" por el primer semestre de 1923

DEBE		HABER	
Letras descontadas	$ 183,378.63	Cuentas por cobrar	$ 320,146.54
Cuentas por pagar	201,327.78	Operaciones pendientes (Let. Dest)	183,378.63
Capital	1.500,000.00	Acciones y Bonos	8,682.00
Fondo de Reserva	67,500.00	Cuentas corrientes	89,220.51
Dividendos por pagar	1,397.40	Cuentas pendientes	122,272.34
Banco Hipotecario de Chile	206,788.80	Caja	221,055.70
Banco Chile Estación	215.46	Enseres y muebles	44,609.53
Fondo amortización propiedad futuro establecimiento	69,704.02	Bienes raíces	1.019,800.00
Cuentas corrientes, Fondo de Previsión y Retiro del Personal	12,147.12	Mejoras Feria	18,981.75
Utilidad	108,818.76	Propiedad futuro establecimiento	136,381.17
		Banco Chile	2,586.99
		Forraje (existencia)	23,854.00
		Letras por cobrar en cart	160,308.81
	$ 2.351,277.97		$ 2.351,277.97

GANANCIAS Y PERDIDAS

DEBE		HABER	
Enseres y muebles (castigo)	$ 1,000.00	Saldo que resulta al haber de la cuenta comisiones..	$ 193,626.90
Gastos Feria	30,434.00	Intereses y Descuentos	8,781.65
Sueldos	34,059.96		
Gastos generales	22,585.18		
Contribuciones	5,510.63		
Utilidad	108,818.76		
	$ 202,408.55		$ 202,408.55

Santiago, 30 de Junio de 1923.

JUAN ANTONIO GONZALEZ EDWARDS,
Gerente.

ANGEL ALCALDE ORUCHAGA,
Contador

INFORME

Los que suscriben designados por la Junta General de Accionistas para revisar los libros y Balance de la Sociedad Feria Izquierdo, certifican haber hecho un estudio de ellos, siéndoles grato dejar constancia que son llevados con orden y claridad.

JUAN DE D. PLAZA CERDA. .. — ALBERTO LLONA REYES
Santiago, Julio 6 de 1923

DOS PESOS

que usted invierta en cualquiera bagatela, sin beneficio práctico alguno, pueden darle en el Sorteo de Amortización del

LUNES 16 DE JULIO

alguno de los siguientes premios:

2 PREMIOS DE	$ 5,000	$ 10,000
5 PREMIOS DE	$ 1,000	$ 5,000
5 PREMIOS DE	$ 500	$ 2,500
10 PREMIOS DE	$ 200	$ 2,000
30 PREMIOS DE	$ 100	$ 3,000
50 PREMIOS DE	$ 50	$ 2,500
200 PREMIOS DE	$ 20	$ 4,000
100 PREMIOS DE	$ 10	$ 1,000
402 PREMIOS CON		$ 30,000

ADQUIERA CON TIEMPO SUS BONOS
EN NUESTRAS SUCURSALES:
SAN DIEGO 1015. — FRANKLIN 1021. — BASCUÑAN 458

"LA PODEROSA"

TEATINOS Núm. 333

TURF

INSCRIPCIONES PARA LAS CARRERAS DEL PROXIMO DOMINGO EN AMBOS HIPODROMOS

EL CLUB HIPICO

Premio ROSICLER.— 1,400 metros —Para caballos nacidos en el país que se rematen por $ 6,000.— Peso de Reglamento.— Recargo de tres kilos a los que hayan ganado desde el 8 de Abril del presente año.— Inscripción: $ 30.— Premio: $ 3,000 al 1.o

	Kilos		Kilos
Landry	64	Borgue	61
Shylock	64	Farrucho	59
Go Lady	62	Long Long	59

Premio REVERIE.— 1,500 metros. —Para caballos de tres años ganado $ 15,000.— Peso 60 kilos. — Descargo de 5 kilos a los que no hayan ganado más de 10,000 y descargo de 10 kilos a los que no hayan ganado más de $ 5.000.—Inscripción: $ 30.— Premio: $ 3,000 al 1.o

Percala	53	Protozoo	50
Ardellón	50	Go On	48
Isaciable	50		

Premio ROMANOFF.— 1,500 metros.— Para caballos de tres años que no hayan ganado.— Peso: 56 kilos.— Inscripción: $ 40.— Premio: $ 4,000.

Altachín	56	Juicioso	56
Bombero	56	Pinto Durán	56
Bricole	56	Zain	56
El Huasito	56	Cacerola	54
Elkington	56		

Premio RED ROSE.— 1,400 metros.— Para caballos de cuatro años y más que no hayan ganado más de tres carreras.— Peso 48 kilos.—Recargo de un kilo por cada $ 1,000 ganados en premios.— Inscripción: $ 30.— Premio: $ 3,000 al 1.o

Landry	62	Illapelino	52
Pillullo	59	Portátil	52
Alava	57	Tendal	51
Florada	57	Alazán	51
Guante Rojo	55	Pasajero	50
Sovereing	53	Praliné	50
Xilopié	53	La Alegría	50
Old Gin	53	Jaguar	50
Abrantes	53	Marcola	50
Glaneusse	53	Todo Ilusión	49
Guernsey	52	Lacombe	49
Pillullo	52	Hot Point	48
Mamarracho	52	Chañar	48

Premio HARAS SAN MIGUEL.— 2,200 metros.— Para caballos que hayan ganado más de $ 15,000.—Handicap.— El top weight no excederá de 62 kilos.— Inscripción: $ 40. — Premio: $ 4,000 al 1.o

Alta Ley, Loma Blanca, Jaramago, Flapper, St. George, Isabelino, Don Alvaro, Electrón, Grampián, Smort y Tangola.

Premio ROSELEAF.— 1,300 metros.— Para caballos que hayan ganado más de $ 10,000 y no más de $ 30,000.— Handicap.— Inscripción: $ 30.— Premio: $ 3,000 al 1.o

Agua Va, Henry Clay, Telinga, Agosto, Pitillo, Whip, Alava, Honolulu, Bilanz, Wintergreen, Elmore, Partiquina, Prisca, Fácil, Mineápolis, Juerga, Farrucho, Grampián, Shylock, Landry, Verderón, Pegote, Long Long, Alacrán, Campo Santo, Barsaquito, Cara Carmen, Wisconsin, Náutico Rintintín, Matango, Herodes, Xanthia y Farrutín.

NOTA.— Se divide en dos series por los señores handicappers.

HIPODROMO CHILE

Premio ULISES.—1,200 metros.

Mulato, Provenza, Poincaré, Wisconsin, Sovereing, Filoche, Antena, Elmar, Carbonero, Barsaquito, Filfa, Fácil, Asturiano, Farrutín, Octubre, Xerosis.

Premio UVA.—1,200 metros.

Tarnopol, Cara Carmen, Tartana, Marcola, Hesperia, Bombón Rose, Agosto, Ancoa, Monleone, Peyuco, Agua Va, Wintergreen, Henry Clay, Guadelete, Time, Sperata.

Premio URSUS.—1,200 metros.

Portátil, Assaye, Garonne, Pantea, Alicahue, Salada, Praliné, Junín, Pasajero, José I, Pelendón, Jettatura, Carillón, My Father, Perito, Goyesca.

Premio URACO.—1,200 metros.

Pajarita, La Valliére Fiero, Xenops, Marconigrama, Piltrafa, Foca, Colrón, La Prensa, Mollaca, Imbroglio, Daine, Espadaña, Activo, Toreador, Taglioni.

Premio ULL.—1,200 metros.

Sardónica, Gran Maestre, Xenia, Caledonia, Joselito, Glaneuse, Honolulu, Bolero, Griega, Colorado Maduro, Hila, Ferrocarrilero, Gran Liga, Felicity, Juanilla, Xilene.

Premio URBS.—1,900 metros.

Tangola, Ever, Rintintín, Matango, Feño, Malvaloca, Pillullo, Fanfarrona, Bordeaux, Witchcraft, José Gener, Hidalga, Guante Rojo, Papamoscas, Barsaquito, Farnesio, Fimar, Piave, Salada, Agosto, Praliné, Pilín.

Premio "DIARIO ILUSTRADO". —Steeplechase. — Jinetes caballeros. —3,200 metros.

	Kilos		Kilos
Ché	78	Beri-Beri	75
Pérfido	78	Edil	75
Demetrio	78	Florentino	75
Glengarry	78	Jerez	62
Copón	78		

Premio URRACA.—900 metros.

Grignoc	54	Estatira	52
Monday	54	Castellano	51
Tatita	54	Naftha	51
Murciano	53	Inheritresse	51
Buena Seña	52	Fabal	50
La Poderosa	52	Fácuo	49
Ja-Já	52	Klorinta	49
Ku-Kú	52	Davaine	48
Kurda	52	Morgiana	47

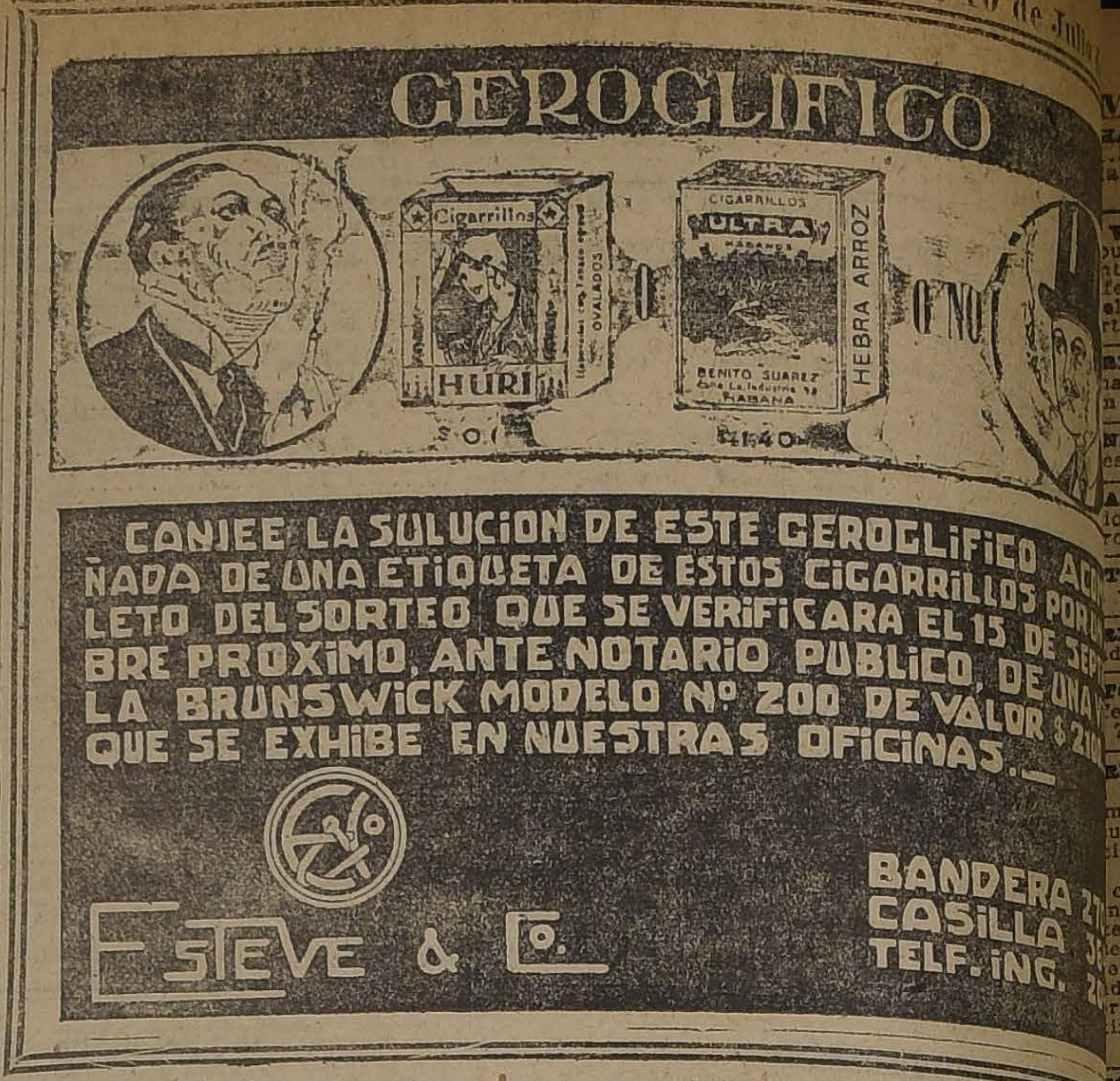

CANJEE LA SULUCION DE ESTE GEROGLIFICO AC
ÑADA DE UNA ETIQUETA DE ESTOS CIGARRILLOS POR
LETO DEL SORTEO QUE SE VERIFICARA EL 15 DE SE
BRE PROXIMO, ANTE NOTARIO PUBLICO, DE UNA
LA BRUNSWICK MODELO Nº 200 DE VALOR $ 2
QUE SE EXHIBE EN NUESTRAS OFICINAS.—

ESTEVE & Co.

BANDERA 2
CASILLA 3
TELF. ING. 2

LOS TRABAJOS EFECTUADOS EN LA MAÑANA EL CLUB HIPICO

Jaramago,
montado por un aprendiz, pasó 1,000 metros en 1.10; después de un descanso repitió igual distancia en 1.13 2|5.

Turista,
montado por un aprendiz, atropelló 700 metros en 47 2|5.

Saint George,
montado por un aprendiz, y Old Gin, por R. Henríquez, trabajaron una vuelta en 2.22, ganando el primero por 3 cuerpos.

Jamaique,
montada por un aprendiz, largó 1,200 metros en 1.22.

Doon,
montada por un aprendiz, atropelló 700 metros en 49 4|5.

Whip,
montado por un aprendiz, movió 600 metros en 41.

Caledonia,
manejada por un aprendiz, largó 1,000 metros en 1.8 2|5.

Ginette d'Abril,
montada por L. Bravo, movió 400 metros en 25 4|5; siguió suave y repitió igual distancia en 29 2|5.

Wintengreen,
montado por J. Urzúa, trabajó 1,200 metros en 1.22.

Los R
montado por J.
carrerón 1,400 m

Acon
montado por U.
vuelta a voluntad

Kan
montado por L.
pú, por J. Mont
metros en 1.37
sas por 3 cuerp

Inco
montado por un
carrerón 800 metr

Ala
montada por un
lló 700 metros en
de un descanso
tancia en 50 2|5.

Tan
montado por L. A
pué, por un apren
metros en 1.7
por dos cuerpos.

JAB
BORA
SIN RI

MIS OJOS

sufrían una fuerte afección que no me perm con facilidad, pero desde que uso el COLIRIO PADRE CONSTANZO, he sanado complet tengo mi vista fuerte y robusta. Hay much que envidia mis ojos a ellos es a quienes usar el COLIRIO DEL PADRE CONSTAN en remedio es lo único que existe que cura enfermedades de la vista.

De venta en todas las Boticas.

VICTOR ROSTAGNO

UNICO AGENTE EN SUD-AMERICA
VALPARAISO :—: CASILLA 1

SE GRATIFICARA

a la persona que entregue en la Sección Suscriciones paraguas de seda olvidado por señoritas.

EN LA GONDOLA COLOR GRANAT trayecto Alameda-Molina a Ahumada, el Sábado a las

---

AVISOS ECONOMIC

Imprenta "Echeverría"

AGENCIA DE "LA NACION"

Avisos y suscriciones hasta las 9 de la noche

SAN DIEGO 1233— TELEFONO 23
(Matadero)

Libretas y cuadernos por mayor y menor. Artículos para escritorio. Se atienden pedidos de provincias. Descuentos a los comerciantes. Trabajos rápidos y económicos.

AVICULTURA Y CULTIVOS

"MANZANO DELICIOUS". — EL árbol frutal que ha dado más dinero al país, se ofrece por primera vez en venta. — Alberto Hock. — Estación El Arrayán. 2-A

JARDIN PRIMAVERA, AVENIDA Macul, Ñuñoa, vende árboles, frutales. Plantas sobresalientes. 14-J

ARBOLES FRUTALES, LAS MEJORES variedades que existen, plantas bien robustas y sanas, vende Jardín Vicuña Mackenna 4. J-11

ARBOLES FRUTALES, LAS MEJORES variedades que existen, plantas bien robustas y sanas, vende Jardín: Vicuña Mackenna 4. 11-J

INCUBADORA PA con poco uso, ven clocho 509.

VENDESE PAJA sión, Toesca 2501.

EUCALIPTUS LE ceteros, vendo coleta, calle Ro

SEMILLAS RABAN naza, compro pañía 1034, ofici

VENDO PAVOS tos, desde doce

AUTOMOVILES Y

AUTOMOVILISTAS vechen, 10, 15, pras de repuestos viles. San Pablo tucana.

ESCUELA PRACT feurs-mecánicos señanza por sus cas. Vicuña Mack

GRAN OCASION Ford casi nuevo

AUFFEURS!! LAVADO AUTOS, .50, garage por meses, $ 35; pa- a Ford, 80 centavos. Jofré 26. J-10

VENDEN DOS GONDOLAS, UNA ublic y otra Chevrolet que actual- nte se encuentran en servicio en fectas condiciones, por ausentar- el dueño del país. Dirigirse: San rtín 49, Valparaíso. J-13

EROS ROYAL ACORD 37x5 CON aras nuevas, se vende con una n rebaja. Morandé 621. 11-J.

NDO CAMION DOS RUEDAS con eses. Providencia 2453. 11-J.

AN TALLER DE PINTURA y icería de automóil. Doce de Fe- ro 27. J-12

TOMOVIL FORD DOS ASIEN- vendo. Riquelme 913. J-11

RETELA APERADA, COMPRO. dera 147. J-10

TOMOVIL HUDSON, TURISMO, ecto estado, se vende. San Mar- 76. 15-J

RIQUE ROJAS Y CIA. DELI- 293: Repuestos legítimos Ford; máticos y cámaras Michelin. Se uta todo trabajo de mecánica; isión y torno. Se hacen y arre- resortes; soldaduras al oxíge- contamos con un gran stock de nes para horquilla a $ 7; ti- es para pisadera a $ 12 y $ 10; erzos Carter, $ 14; mazas de- eras arregladas, $ 14, (devol- do la inutilizada). Pernos para rtiguadores, $ 7, 6 y $ 4. Ga- izamos nuestros trabajos. 11-J

O EUROPEO, CARROCERIA ada y a toda prueba, regalo quier precio. Ibáñez 393.

TOMOVIL 5 ASIENTOS, VEN- facilidades pago. Compañía , oficina 11.—L. Rossel.

RETELA VENDO: REPUBLI- 48.

NDO CARRETELA CON CABA- y arneses. Pedro Lagos 1358.— 3.

700 FORDS PORT CON MAGNE- Plaza Almagro 1127.

LIQUIDACION DEL GARAGE tecilla 166, se vende tres Ford, Dodge, un Overland 90, aparato adura axígeno, fragua, bigornia, dro, tornillos. 14-Jl.

D TURISMO, CON Y SIN PAR- flamantes, vendo ocasión. Mo- é 350.

NDESE ESPLENDIDO CAMION toneladas, nuevo, transforma- treinta pasajeros, precio ocasió- Esmeralda 673. 11-J

NA CARRETELA APERADA, pro. Coquimbo 1339.

NDO GONDOLA N.o 8832, POR otro negocio; 10 pasajeros, or garantido, con magneto, forros ros. Verlo: Estado-Alameda. 11-J

VENDE UNA GOLONDRINA ada. Huemul 1345. 11-J

ION 2 RUEDAS, CON 2 CABA- aperados, en perfecto estado, zo de ocasión. San Diego 1493.

VENDE AUTO FORD TURIS- en perfecto estado. Brasil N.o 14-J

DO CAMION PASAJEROS, FA- ades, cambio casa. Toro Mazotte 64. 11-Jl.

RRIENDOS (NECESITAN)

ARTAMENTO INTERIOR, EN situada en el centro necesito ndar. Dirigirse, Cortés, casilla A-J.

EN NECESITA PIEZA. INDI- precio: R. D. Correo Central.

RIMONIO EXTRANJERO SO- ecesita casa bajo 4 piezas, cen- Escribir 453. José Manuel In-

ORA INGLESA DESEA Arren- departamento independiente en de propietaria, radio Brasil, ranza, Rosas a Agustinas. C. Casilla 1398, Correo Central. J-11

ILIA EXTRANJERA DESEA ndar casa siete dormitorios, fue- ervicio. Canon: hasta $ 350. Ca- 502.

RRIENDOS (OFRECEN)

ZA INDEPENDIENTE Y CON- ble, arriendo. Lira 181. J-10

IENDO HERMOSA CASA-Quin- n Carrión 1370. Canon. $ 400. 11-J

RRIENDA UNA MAGNIFICA -quinta, situada en la calle Lord rane con Franklin, con 5 bue- piezas, incluso una para nego- con puerta de cortina y con e a la calle Franklin. Tiene luz rica y servicio de alcantarilla- Canon mensual: $ 183. También otras de menor canon, situa- dentro de la Población Huemul. ar en la Administración de la ación Huemul, ubicada en la de la Población. Esta Pobla- tiene acceso por las calles de klin y Placer. J-11

CINA PARA CARNICERIA, Bo- bodega arriendo. Tratar, Se- 802. 11-J.

IENDO CASITA ALTOS, TRES s, luz eléctrica, matrimonio o ras. Domeyko 1934.

ARRIENDO PIEZAS. ROSARIO J-11

ITA MUY ASEADA, GAs Y LUZ nen 730. J-11

O CASITA CITE CINCO DE- amentos a familia honorable. Av. ña 166. 12-J

IENDASE CASITA DOS PIE- patio independiente, luz eléctri- Huemul 1339. Entre Concepción anklin. 11-J

URI 655, SE ARRIENDA ES- dida casa, nueve piezas grandes.

AL ESPLENDIDO ARRIENDO an Antonio 64, entrega inmedia- Tratar: en el 62. 12-J

SALE COMPLETE HOME Eve- onveniences with option on ba- of lease (9 months), of mo- chalet Pedro Valdivia near pro- cia owner leaving for europa.— ire J. Casilla 1557.

IENDASE CASA DELICIAS Verla: 2-5.

A EXTRANJERA, ARRIENDA piezas, matrimonio. Sama 1416, esquina Amunátegui. Teléfono

IENDO OFICINAS AMUEBLA- cien pesos. Morandé 436. J-10

ALMACEN, PIEZAS, PATIO, tranza 566. J-12

VENDO DEPARTAMENTO 2 s. Moneda 875. 12-J

A CON PARRON, JARDIN, ga- ro, arriéndase. Dominica 446.

ZA ARMAS TRASPASO LAR- ontrato local derecho. Llaves: pañía 1981.

$ 120-125 SAN IGNACIO; $ 200 CAmilo Henríquez; $ 210 Lira; $ 260, Campo Marte; $ 300 Benavente; $ 350 Gorbea; $ 470, Santa Victoria. Herrera. Bandera 140. Of. 9.

CENTRAL: FAMILIA EXTRANJEra, arrienda espléndido departamento independiente. Serrano 73.

ARRIENDO PIEZA GRANDE MAtrimonio solo. San Francisco 1410.

$ 150, ARRIENDASE CASA GRANde, 5 piezas, luz eléctrica, patio y sitio, Rivas 45 (una cuadra ante principiar Llano Subercaseaux.

PARA 15 DE JULIO ARRIENDO casa en altos, muy cómoda, especial para familia extranjera, Santa Rosa 1399. 11-J

$ 260 ESPLENDIDOS ALTOS, SIEte piezas, terraza. Avenida Seminario 636. Tratar: Santa Rosa 1019. 11-J

$ 150, ARRIENDO CASA 5 PIEZAS grandes, huerto. Santa Rosa 1698. 11-J

$ 480 ARRIENDASE CASA GRANDE toda comodidad. Cueto 747. 10-J.

PIEZA ARRIENDO A PERSONA sola. Campo Marte 39. Casa L.

CASAS MUY MODERNAS PARA poca familia o profesional, arriéndase en calle Morandé. Canon 650, 550 y 450 pesos mensuales. Tratar con el administrador de la Galería Errázuriz, Compañía 1065. J-10

ESQUINA PARA NEGOCIO Arriendo. Cochrane 952.

ARRIENDO PIEZA CABALLERO solo. Cueto 535. 12-Jl.

SE ARRIENDA LA ESPLENDIDA Y muy cómoda esquina de Pío IX y Dardignac. Tratar: Constitución y Dardignac. Emporio "Archimedo". 10Jl

ARRIENDASE REGIO DEPARTAmento con baño instalado en Dardignac 512. -J

OFICINA ESPACIOSA SANTO DOmingo 860, arriéndase. Tratar, Santo Domingo 848. 10-J.

ALTOS RECIEN REFACCIONADOS, Santo Domingo 846 arriéndase. Tratar en 848. 10-J.

ARRIENDASE EN LA AVENIDA José Domingo Cañas, dos minutos de la Avenida Irarrázaval, chalet recién construido de 7 piezas habitables, fuera dependencias, con instalaciones eléctricas y agua potable. Precio de arriendo $ 375. Pormenores: Botica Los Huérfanos, Estado 247. 10-J.

BONITO DEPARTAMENTO, DOS O más piezas calle Catedral 1476. J-11

PROPIETARIO ARRIENDA PIEZA para guardar muebles. Cochrane 116. 11-Jl.

ARRIENDASE DELICIAS 833, Llaves en 827. Canon, $ 900. Casa bajos, 18 piezas. Recién pintada, decorada, empapelada. 17-Jl

ARRIENDO DEPARTAMENTO para negocio u oficina. Tratar: San Martín 64. 10-J

ARRIENDO GALPON PARA INdustria o autos. Llaves: Santa Filomena 82. 10-J

$ 100, DEPARTAMENTO DOS PIEzas, cocina y bastante extensión. Serrano 166. 10-J

CENTRALISIMO ARRIENDASE departamento calle, a profesional. Teatinos 56. 12-J

ALHAJAS

¡NOVIOS! ARGOLLAS ORO, 18 A 14 quilates, ofrece Relojería Sportman, $ 30 par. San Diego 780. Ag.-6.

COMPRO ORO, PLATA, PIEDRAS finas, boletos de empeño; transformaciones de alhajas, composturas de relojes. Trabajos garantidos; precios módicos. Delicias 2553. Julio 16

ANIMALES

CABALLO TIRO SOLO, VENDO ocasión. San Pablo 4520. 17-J

VAQUILLAS DIEZ, Y TERNEROS, 2, vacas, vendo. Seminario 847. 10-J

$ 550 VENDO VACA TERNERO chico, mestiza, buena para establo. Irarrázaval 610. "Jardín Central". J-10

TALAJE PARA OVEJUNOS, CERca Llano Subercaseaux, ofrécese.— Huérfanos 1243. 11-J.

CABALLOS NUEVOS SANOS, TIRO solo, garantidos, vendo. Sazié 2870.

VACAS PARIDAS 15 LITROS, PRObadas, vendo. Sazié 2970.

COMPRA-VENTA VARIAS

SUELERIA, CURTIEMBRE ANGOra, Betún "Essex" en frascos, excelente calidad. Suelas, cueros, pesos y medidas legítimas. Prat 189. 23-Oc-1923

COMERCIANTES: LLEGO CARbón Alhué, de 60 kilos arriba, porotos todas clases, nueva cosecha, coke 10 quintal puesto a domicilio, ofrece bodega Melipilla, San Diego 1276, teléfono 237, Matadero. Consulte precios antes de comprar. 15-Jl.

LANA, GRAN LIQUIDACION, A 38 pesos arroba. Curtiembre Angora.— Arturo Prat 189. Enero 1924

FABRICA DE ESCOBAS Y ESCObillas "El Esfuerzo". Avenida José M. Infante 1504. La docena escobas una costura, $ 10.50; la docena escobas dos costuras, $ 12.50; la docena escobas tres costuras, $ 14.50; la docena escobas cuatro costuras, $ 16; la docena escobas cinco costuras, $ 20; la docena escobas para niños, costura, $ 6; la docena escobillones quimileja, $ 20; la docena hisopos, $ 5. Puestos a domicilio. 27-Jl.

COMPRO ROLLOS DE GUARDAS angostas para empapelar. Ofertas con muestras y precios a Comprador Valparaíso, Casilla 3200 15-Jl.

PLUMA AVESTRUZ VENDE POR mayor y menor Rosas 1517. 10-J.

COMPRO CAJA GRANDE DE OCAsión Sazié 1738. J19

CARBON ESPINO $ 13.50; LEÑA ESpino, $ 10 qq.; Talhuén $ 11.50; maíz, vende Bodega. Independencia 1226, puesto domicilio. 10-J

VENDO DOS ELEGANTES VITRInas. San Diego 1805. 10-J

VIOLIN "AMATI" VENDO. TEATInos 56. 11-Jul

COCINA ECONOMICA VENDO, San Pablo 2314. 10-Jul

$ 1.50 SACO ASERRIN RAULI húmedo, vendo puesto domicilio. Romero 2926. Teléfono 252. Estación. 10-J

VENDO GRAN CUADRO 300 AÑOS, $ 500; escritorio forma especial, 150 pesos. Teatinos 420.

SE VENDE UN LABATORIO DE loza con todas sus cañerías de ocasión. Diez de Julio 748.

SEBO PUNTA ARENAS 1a VENDO grandes y pequeñas partidas. Casilla 3604. J-11

CAJAS FONDOS, ROMANAS, COCIna carbón, 6 platos, ocasión. Bandera 848-12.

COMPRO DENTADURAS, DIENTES usados, Maturana 1157. 15-J

ROMANA FAIRBANKS 500 KILOS vendo. Diez de Julio 8.

SE COMPRA CARPA GRANDE DE ocasión. Sazié 1738.

COMPRO ESTANTERIA FARMACIA buenas condiciones. G. Baeza, Correo 3, casilla 5084. G-11.

ESCALA DE 80 CENTIMETROS de ancho compro. Chacabuco 559. 11-G.

ESTANQUES EXCUSADOS, $ 25, importados. Vera 455.

CEBADA EN VERDE PARA SEgar. Avenida España 338. 11-J

VENDESE DE OCASION, MOSTRAdor y estantería apropiado para almacén, una cocina económica. Mapocho 2098. 15-Jl.

VENDO BARATO BALANZA HOWE, y estufa. Prat 220.

OCASION, VENDO COCINA ECONOmica, $ 70. Lavaplato enlozado $ 60. Echaurren 691. Entre Colón y Cruz.

GLOBOS DE CAUCHO, AIRE, Gas, chicos y grandes. Figuras novedosas. Casilla 6094. — A. Armaza. 10-J

ESCOPETA FINA, NUEVA, CALIbre 16, especial pólvora sin humo, estuche, suela, costó 800 pesos, vendo ocasión: $ 500. Recoleta 409. 11-J

RIFLE SALON DE 15 TIROS, REmington vendo ocasión. Recoleta 409. 11-J

ASERRIN BLANCO, 500 SACOS, vendo a $ 1.20 c|u. Carnet 46. Llano Subercaseaux. 11-J

LOS MEJORES PICARONES DE Santiago los encontrará usted en San Francisco 627; se atienden pedidos para negocio. 11-J

ROMANA 1,000 KILOS, EN PERfecto estado, realizo de ocasión. San Diego 1493.

DE OCASION REALIZO CAJA DE fondo completamente nueva. San Diego 1493.

VENDO 500 SACOS CARBON ESpino, primera clase. San Diego 1859

MOSTRADOR, APARATO PARA verdura compro. Herrera 449. 10-J.

TAMBORES LINACEROS Y DE 50 galones compro por lotes, casilla 4544.

TAMBORES VACIOS, DE 50 GALOnes, compre cualquier cantidad. San Pablo 3073. Teléfono Inglés-Yungay 124.

SACOS VARIAS CLASES REALIZO gran partida. García Reyes 46.

COMPRA-VENTA NEGOCIOS

VENDESE ACREDITADO ALMAcén. Herrera 208, esquina Portales. 12-Jl

$ 6,000 REGALO INDUSTRIA PAra hacerse de plata o permuto por automóvil. Almagro 356. Purísima J-28

VENDO BAR RESTAURANT A LA mejor posisión, arrienda barato. Avenida Cumming N.o 899. J120

SE VENDE UN NEGOCIO, BLANCO Encalada 2888, esquina San Alfonso, espléndida situación. A-4

COMPRO ALMACEN DE ABARROtes. Ofertas Q. S. O. Correo N.o 3. 10-J.

VENDO DE OCASION BAR REStaurant. San Pablo 2462. 11-J.

VENDO CIGARERIA CON LUStrín y teléfono. Bandera 837. J-10

VENDO PASTELERIA, FRUTERIA, cigarrería, lustrín, con contrato ausentarme. Bandera 848. 11-J.

COMPRE BOTICA SANTA ROSA al señor Germán Oxman. Presentar cuentas antes de tres días. — H. Canales. 10-J

HABIENDO COMPRADO EL NEGOcio de abarrotes del señor Jorge Pérez Gacitúa, en Carmen, esquina Granado, no respondo de ninguna cuenta pasado tres días.— Luis Rolero. 10 Jl

AL COMERCIO: CON FECHA 29 DE Mayo del presente año, compré al señor Alberto González B. su negocio de abarrotes ubicado en el interior del Mercado Central, no respondiendo por tanto, de ninguna deuda pendiente antes de esa fecha.—Santiago, Julio 7 de 1923.—Reinaldo Cervi. 10-J.

VENDESE EL ACREDITADO REStaurant My Lord, con toda su existencia, ubicado en la Avenida Diez de Julio esquina de Pudeto entre Lira y Maestranza, por el bajo precio de $ 6,500. En la venta se comprende su instalación completa, además traspaso del arriendo del local por un año, con clasificación de 2.a categoría, con patente pagada. Hay: licores finos, vinos, cervezas de varias clases, cigarrillos, romanas, molinillo grande para café, muebles de tres comedores, cristalería, servicios, tazas, platos, etc., etc. Además tiene cocina a gas, baño de tina y lluvia con calentador a gas marca Ewalt E. Son. Ver el negocio e inventario y tratar con su dueño los días Martes 10, Miércoles 11 y Jueves 12 del actual, de 3 y media a 5 P. M. 11-J

$ 3,000 VENDO COMPRA-VENTA artículos mercería. San Diego 1485. 10-Jl.

VENDO BAR-RESTAURANT, CON gran local. Avenida Matta 1167. 10-J

FABRICA DE CHANCHERIA, CON puesto en el Mercado, con carretelas y herramientas o sin ellas, vendo. Tratar: Monjitas 877, altos, señor Herrera. 11-J

VENDESE OCASION CARNICERIA por enfermedad de su dueño. San Pablo 1914 10-Jul

RESTAURANT CASINO PORTAL Edwards, único establecimiento en el barrio que tiene todas las comodidades para el Restaurant. Pastelería, fiambrería, cigarrería salón para te, agregando billares y atender como corresponde, se podrá vender $ 60,000 mensualmente. Se vende por no poder atender solo, libre de gravamen, con facilidades de pago. 10-J

BODEGA FRUTOS DEL PAIS vendo barato, situación inmejorable, poco capital. Tratar: Serrano 302. 11-J.

HABIENDO COMPRADO EL NEgocio carbón y leña a don Manuel Fernández, Dardignac N.o 417, no respondo por cuentas atrasadas pasado tres días.—Guillermo Montero. 12-J.

CARNICERIA MUY BIEN INSTAlada, exelente situación, venta 450 pesos; contrato arriendo. Tratar: 12 a 2 P. M. Alonso Ovalle 1251. J-11

PENSION VENDO $ 800. NATAniel 1401. J-13

VENDO ALMACEN Y DEPOSITO licores. Rosas 2407. J-12

MAGNIFICO NEGOCIO ESTABLO, muy bien situado y muy acreditado, por no poderlo atender, vendo. Dirigirse: a Monjitas 561, por la mañana, de 11 a 12 A. M. J-13

VENDO BAR-RESTAURANT SEgunda categoría, situación espléndida. San Diego 2157. J-10

VENDO BAR RESTAURANT Y CIgarrería, por enfermedad de su dueño. Arriendo $ 65, tres piezas, dos patios. Precio $ 1,500. Fermín Vivaceta N.o 68.

HABIENDO COMPRADO EL BARrestaurant, de Pedro Ale, situado en Mapocho 2093, pasado de tres días no respondo por ninguna cuenta. — Miguel Gutiérrez.

VENDO ALMACENCITO, ARRIENdo gratis, 6 meses. Avenida Pedro Montt 1725.

SE ARRIENDA PELUQUERIA CON o sin herramientas. Santa Rosa 2199. 11-J

COMPRO NEGOCITO FRUTERIA o menestras. Prat 1572. 11-J

DE OCASION SE VENDE UN ALmacén. San Francisco 602. 18-J

ESTABLO VENDO, SITUADO SAN Diego; admitiría socio $ 2,500. Tratar: Lira 279, de 11 a 2.

VENDO EN 5 DE ABRIL 3902, POR cambio de negocio, despacho de abarrotes a precio factura, buenas ventas, arriendo barato. 12-G.

VENDO ANTIGUO Y ACREDITADO Restaurant Canalejas. Delicias 3375 J-11

SOLO $ 800 VENDO DEPOSITO licores. Tratar: Exposición 84. J-11

VENDO TALLER TAPICERIA CON derecho local; buena clientela. Bascuñán 458. J-10

DIVERSOS

SAMUEL RIVERA, NECESITO. Dávila 759. 10-Jul

LA FAMILIA DEL SEÑOR JULIO Espinosa Rodríguez desea saber de él que actualmente reside en el Norte y ruego a la persona que lo conozca dé noticias a la calle San Ignacio 247.— Santiago. 15-Jl.

SOLDADURA AL OXIGENO TODA clase de metales. Especialidad en aluminio. E. Durret. Avenida Matta 905 frente a Chiloé. 10-Jl.

HOJAS GUILLETTE, NAVAJAS Y tijeras, afilanse, Portal Fernández Concha, kiosko 9 1|3. 26-O

TRABAJADORES: CUOTAS $ 5; trajes medida, $ 110; pantalones, $ 25. Vicuña Mackenna 1080. 31-Jl.

¡OJO! "METAMORFO", DE PROvincia averigue precios. Santiago, Correo, Casilla 1239. 13-J

AL COMERCIO.—EL TERCER JUZgado Civil de esta ciudad ha nombrado interventor secuestro para el Restaurant Playa Ancha, ex-Bandera, del cual soy dueño conjuntamente con Tomás Luksic, no respondiendo el suscrito por especies que compre el citado señor para el referido negocio.—Luis Velasco. J-8

REMATE, J. R. JOFRE, ORDENES para remates. Comisiones. Independencia 875. 10-J

MANIQUIES ORTEGA, NUEVOS modelos rebajados de precio. Fábrica. Rosas 1869. 19-Jl.

FABRICA DE JABON Y VELAS "La Unión". En la solicitud presentada por el gerente de esta sociedad anónima formulando proposiciones de convenio en el sentido de prorrogar hasta el 30 de Setiembre de 1924, el plazo concedido para el pago de los créditos pasivos de Parragué Hermanos, quedando vigente en lo demás el estado de cosas establecido según el documento signado con la letra A, se ha proveído: "Santiago, 9 de Julio de mil novecientos veintitrés. — En lo principal, por formuladas las proposiciones de convenio, y a fin de discutirla, cítase a los acreedores a una reunión para el 21 de Agosto próximo, a las tres P. M. — Al primer otrosí como se pide y se designan los diarios "La Nación" y "El Diario Ilustrado" de esta ciudad; y al segundo, téngose presente. — Fíjese cartel. — Papel de ochenta centavos. — N.o 24588. — Alejandro Fuenzalida. — E. Guzmán, Secretario". 14-J

$ 149, TERNOS, SOBRETODOS FInos, ofrece: "Cooperative Sastrería". Agustinas 877. 19-J

COPIAS A MAQUINA SE HACEN, San Pablo 2530. Agencia "La Nación". 14-Jl.

HOTELES Y PENSIONES

EN CASA RESPETABLE ARRIENdase departamento 3 piezas a personas sin niños. Se facilitan muebles para una y se da pensión. Buenos Aires 370. 10-Jl.

¿QUIERE COMER BUENO Y BArato? Cuatro platos almuerzo o comida, $ 1.50. Pensión mensual, $ 70. Sirvo pensiones a domicilio. Piezas para pasajeros, higiénicas, luz eléctrica, desde $ 3. Buen surtido en fiambres. Abierto hasta las 4 A. M. Hotel Hispano Americano. San Diego 142. 17-Jl

HOTEL "BOHEME", SAN ANTONIO 52, ofrece piezas para viajeros y pasajeros; almuerzo o comida 4 platos abundantes, té o café, media botella de vino, $ 2 cubierto. Pensión mensual $ 100. 26-Jl.

CENTRALISIMO ARRIENDASE piezas con pensión. Días, meses. — Catedral 1257. 13-J

MAGNIFICA PIEZA BALCON, Con puerta independiente a la calle, muy extensa, arriendo con pensión a matrimonio o jóvenes. — Arturo Prat 236. J-17

PENSION DE MESA EN CASA De familia se ofrece a caballero o jóvenes serios. — Arturo Prat 326. J-31

ARRIENDASE PIEZAS CON PENsió. Se da pensión de mesa. —Sta. Rosa 60. J-10

SAN DIEGO 70, UN PASO DEL centro arriendo piezas con pensión. 11-J

ARRIENDO ELEGANTES PIEZAS con pensión, baño y luz eléctrica.— Lira 40. 12-J.

CASA FAMILIA ARRIENDA PIEza amuebladas y da pensión a matrimonio y caballeros honorables San Diego 110. J-16

SE ARRIENDA COMODA Y ASOleada pieza con pensión. Cóndor 1236. 10-J

CENTRAL OFREZCO PIEZA PENsión matrimonios, jóvenes. Catedra 1452. J—12

RANCAGUA 53, CERCA PLAZA Italia, arriendo, con pensión, lindísimas piezas; aseo esmerado; precios excepcionales. 11-J

PENSION, PIEZA AMUEBLADA; precio módico familia. Gálvez 149. 10-J

RESPUESTAS A NUESTROS LECTORES

LAS PERSONAS CUYAS CONSULTAS NO APAREZCAN RESUELTAS EN EL DIARIO, SERAN ATENDIDAS PERSONALMENTE POR EL REDACTOR DE LA SECCION, LOS DIAS LUNES, MIERCOLES Y VIERNES, DE 5 A 5 1|2 DE LA TARDE.

IMPUESTO SOBRE RECIBOS DE DINERO

Ignorante agradecida.—Santiago.— Tengo una pequeña casita en esta ciudad que he dado en arrendamiento, recientemente, por cien pesos mensuales. El arrendatario me exige que le coloque en los recibos una estampilla de veinte centavos. Yo me niego, porque he leído prolijamente la ley de estampillas y en ninguna de sus partes establece tal obligación con respecto a los recibos de arriendos.

¿No tengo la razón, señor Zenón?

—Ha revisado usted la ley de estampillas, señora, pero como es profana en la materia y no está capacitada para hacer con provecho un estudio personal de sus diversas disposiciones, no ha reparado en el número 115 del artículo 7.o que grava con un impuesto de veinte centavos "los recibos de dinero distintos de los dados por los Bancos, siempre que no se contengan en títulos de obligaciones que hayan pagado impuesto y no sea su monto superior a un mil pesos".

La ley no ha podido referirse en especial a los recibos de arrendamiento pero es indudable que tales recibos caen dentro de las disposiciones del artículo 115 y deben, en consecuencia, pagar el impuesto.

TINTE PARA LAMPARILLAS ELECTRICAS

Insto.—Santiago.—¿Cómo se tiñen las ampolletas eléctricas de color azul, verde y rojo?

—Estos barnices, mezclados con colores de anilina, dan todas las gradaciones deseables:

Para colores delicados:

Goma laca blanca . .	10 grs.
Elemí	4 „
Alcohol de 95 grados.	45 „

Para colores claros:

Resina laca blanca . .	5 grs.
Resina laca refinada .	5 „
Elemí	2 „
Alcohol de 95 grados.	25 „

Para colores oscuros:

Resina laca refinada .	8 grs.
Trementina de Venecia.	2 „
Alcohol de 95 grados.	25 „

CELEBRACION DE MATRIMONIOS

X. X.—Santiago. — Un menor de edad, con madre viva y de cuyo padre nada se sabe, desde hace más de diez años, desea casarse. ¿Quién debe autorizar la celebración de este matrimonio?

—El artículo 107 del Código Civil prescribe a este respecto, que los menores de 25 años, aunque hayan obtenido habilitación de edad, no podrán casarse sin el consentimiento expreso de su padre legítimo, o a falta de padre legítimo, sin el de la madre legítima o a falta de ambos, sin el del ascendiente o ascendientes legítimos de grado más próximo.

El 109, por su parte dice: "Se entenderá faltar el padre no sólo por haber fallecido, sino por estar demente o fatuo; por estar ausente del territorio de la República y no esperarse su pronto regreso; o por ignorarse el lugar de su residencia".

Del contexto de las disposiciones citadas, se infiere fácilmente, que en el caso propuesto, es la madre del menor quien debe prestar su consentimiento para la celebración de este matrimonio.

CONTRIBUCIONES FISCALES

Contribuyente.—Santiago.—La Municipalidad cobra a los propietarios una contribución de haberes que según el recibo que otorga se descompone así:

3 o|o municipal

1 o|o por pavimentación.
2 o|o adicional fiscal.
Las tres partidas anteriores las recarga en un 10 o|o más. ¿Está autorizada para hacer este recargo?

—Sí, señor. Los bienes muebles, dice el artículo 46 de la ley respectiva, para los efectos del impuesto, se estimarán conjuntamente en el 10 o|o del avalúo de la propiedad en que se encuentran y sobre este valor se pagará la contribución municipal y la contribución fiscal adicional.

PROFESION DE PERSONAS CASADAS

—H. y S.—Santiago.— Se discute si una persona casada, puede o no profesar en un convento católico. ¿Qué hay en ello de verdad?

—Por lo general, no pueden, pero acerca de esto, obsérvese: 1.o Que antes de consumar el matrimonio puede cualquiera de los cónyuges, etiam altero invito, entrar en religión, y en profesando solemnemente, queda libre el otro cónyuge para pasar a otras nupcias; 2.o Que después de consumado el matrimonio sólo puede uno de ellos entrar en religión con expreso consentimiento del otro; con tal, empero, que el que consiente, si es joven, entre también en religión, pero si es anciano exento de sospecha (Donoso: Derecho Canónigo, Pág. 266) puede permanecer en el siglo haciendo voto simple de castidad; 3.o Que asimismo, después de consumado el matrimonio puede entrar en religión uno de los consortes, aún invito (sin la voluntad del otro) si éste cometió un crimen por el cual tenga lugar, según derecho, el divorcio perpetuo.

LEÑA

monte a $ 3.00, los 60 kilos; Quillay corta $ 9.60 los 100 kilos; Talhuén $ 12.00 los 100 kilos; Carbón Coke $ 10.00 los 46 kilos; Carbón Espino, Quillay, más toda clase frutos del país, precios más bajos; todo puesto a domicilio.
SAN FRANCISCO 697; TELEFONO 67 MATADERO

REGALOS

de lindas teteras para té

Junte Ud. los boletos que contienen los paquetes de Té Lipton 1|6, y con 50 boletos recibirá el regalo.
Canje desde hoy hasta el 31 de Agosto próximo en

CALLE AGUSTINAS 822

Próximamente otros valiosos regalos.
Pida a su almacenero Te Lipton, el mejor que la tierra produce, y guarde los boletos.
J-10

DOS SEÑORAS NECESITAN PENsión en bajos, cerca sucursal Banco Chile, en San Pablo. Contestar a E. de Rodríguez. Independencia 777. 10-J

BARATISIMOS DEPARTAMENTOS o piezas se arriendan con o sin pensión, en V. Mackenna 38. 10-Jul

EN CASA DE FAMILIA, ARRIENdo piezas o departamento a matrimonios o personas solas, con o sin pensión. Calle Manuel Montt 2493. 10-J

CASA RESIDENCIAL, ESTA 75. — Regio dormitorio para matrimonio, baño anexo. Excelente comida, confort. Atención. Teléfono 8705. 11-J.

OFREZCO PIEZA Y PENSION FAmilia, sin pensionistas, calle central. Datos por carta. Gálvez 196, N. N.

LINDAS PIEZAS CALLE, PENSION, matrimonios, familia, caballeros, ofrece residencia honorable. Brasil 62. J-13

SEÑORITA DESEA PIEZA PENsión y luz, en casa de familia, barrio central cerca Alameda. Escribir indicando precio: A. C., Casilla 8746. J-10

SE ARRIENDA PIEZA CON PENsión en casa familia. Riquelme 40.

DOS PIEZAS INDEPENDIENTES, cocina, puerta calle central necesita matrimonio solo. Indicar precio, Correo Central A. T. 11-G.

ALONSO OVALLE 827: FAMILIA honorable arrienda dos piezas, con pensión, con o sin muebles.

CATEDRAL 1287, ARRIENDASE piezas amobladas, con pensión, personas honorables.

FAMILIA HONORABLE, proporciona pieza, pensión. Recoleta 762. 14-Jl.

EN CASA DE RESPETO, SIN PENsionistas, se necesitan dos piezas con pensión para 4 personas, situación más o menos central. Dirigirse: Bellavista 475. 19-J

SE ARRIENDA PIEZA CON PENsión. Prat 187. 12-J

CON PENSION ARRIENDO PIEZA calle, altos. Santo Domingo 2406. 11-G.

$ 100 PENSION Y PIEZA. LIBERtad 170. J-10

ARRIENDASE PIEZA INDEPENdiente con o sin pensión. Compañía 1615. J-10

INSTRUCCION

SEÑORITA PROFESORA NORMAlista hace clases particulares. Preparatorias y enseña a niñitos o niñitas. Precios convenientes. Dirigirse por cartas: O. R. E., San Ignacio 247. 10-Julio

NO CONFUNDAIS LA SERIEDAD y esmerada enseñanza de la antigua Academia "Pitman" (Maule 1075) Profesorado titulado, largos años práctica. 18-J

"INSTITUTO SAN MARTIN", SAN Martín 64. Humanidades, preparatorias, kindergarten. Internos, mediopupilos, externos. Exámenes válidos en el establecimiento. Julio 23

INGLES, $ 15 MENSUALES, ENSEñanza garantida. Instituto "Pinochet Le-Brun". Huérfanos 1667. 18 Julio

SEÑORITA LLEGADA EUROPA dá lecciones francés, dibujo, piano, familias honorables. Riquelme 317. 10-J.

CESTERIA ARTISTICA.—SE DAN clases y se hacen lámparas, pantallas, jardineras, columnas, jaulas y toda clase de trabajos concernientes al ramo. Se vende material preparado, Rosas 2326. J-10

SEÑORITA FRANCESA HACE Clases prácticas, conversación. Clasificador 67. Central 10-J

SEÑORITAS: CURSOS COMERCIAles, en las tardes, atendidos por profesor del árbitro, calle Amunátegui 301. Jlio 14

$ 3 MENSUALES ENSEÑANZA rápida escritura máquina. Ricardo Santa Cruz 757. 10-J

PROFESOR DE CASTELLANO, Historia y Geografía y Francés, con 8 años de práctica en colegios secundarios se ofrece para dar clases a domicilio y a precios muy módicos. Dirigirse a J. N. M., Correo 10, casilla 1. 11-J.

CURSOS MATINALES, VESPERtinos, nocturnos, de contabilidad, aritmética comercial, redacción mercantil, escritura máquina, idiomas, taquigrafía, caligrafía, gramática, redacción mercantil, legislación, 35 pesos mensuales. Instituto Mercantil. Estado 239, teléfono 273.

LIBROS Y ESTAMPILLAS

LOS ANTEOJOS DEL PUEBLO, gran actualidad. Precio popular, $ 3 ejemplar, 2.a edición. Pídalo en toda librería. Por mayor: Casilla 140, descuentos. 11-J

COMPRO LIBROS, REVISTAS, EStampillas. San Diego 143. 12-J

JUDICIALES

REMATE. — EL 16 DE JULIO, A las 3 P. M. se rematará en secretaría 3.er Juzgado Civil, la propiedad Dominica 387, según acuerdo de los interesados en la partición de bienes de don Gumercindo Lermanda y señora Zoraida Enríquez. Mínimum: $ 30.000, pagaderos con 8,383 pesos 70 centavos, saldo deuda a la Caja y resto mitad contado y mitad seis meses.—El actuario. Jul.—16

NOTIFICACION.— EL BANCO DE Chile y Alemania, en expediente N.o 24,337, dice que por escritura de 18 de Diciembre de 1921, extendida ante el notario Echeverría, prestó a don Benjamín Arrieta S. la cantidad de $ 20,000 a tres meses plazo, y con hipoteca del predio denominado "Monte Cristo", ubicado en Curicó, y que por escritura de la misma fecha, ante el mismo notario, abrió un crédito en cuenta corriente al señor Arrieta, con hipoteca de la misma propiedad "Monte Cristo". El señor Arrieta, según la carta-circular acompañada, reconoció el saldo de su cuenta corriente en 30 de Junio de 1922, saldo que arrojó en su contra la cantidad de $ 25,305.41. Desde esa fecha la cuenta no ha tenido movimiento. Ese saldo se encuentra por lo demás reconocido, en virtud de lo dispuesto en la cláusula 4.a del contrato y de lo que establece el art. 4.o de la ley de 8 de Febrero de 1922. La escritura de mutuo tiene desde luego mérito ejecutivo; pero, a fin de seguir un solo juicio, no pedirá el Banco el mandamiento correspondiente sino después de practicada la diligencia que indica. Con el fin de preparar la vía ejecutiva respecto del contrato de cuenta corriente, pide se cite a la presencia judicial a don Benjamín Arrieta S., con domicilio ignorado, para que el día y hora que se le designen comparezca a reconocer bajo juramento la firma que aparece en la carta circular en referencia, bajo apercibimiento de darla por reconocida en rebeldía. Y el señor juez del tercer Juzgado en lo Civil, con fecha 7 de Mayo del año en curso, designó para la comparencia el día hábil siguiente al de la notificación, a las 2 1|2 de la tarde. En 28 de Junio ppdo. el señor juez ordenó se hicieran por los diarios al señor Arrieta S. todas las notificaciones que, según la ley, deben hacerse personalmente o por cédula y por el Estado las restantes.—Eudoro Guzmán, secretario. 11-Jl.

QUIEBRA HUMBERTO GALASSO. —En solicitud del fallido, modificando en lo principal las proposiciones de convenio que tenía presentadas, ofreciendo pagar a sus acreedores el 51 o|o en tres años plazo, mediante seis cuotas semestrales iguales, quedando el negocio sujeto a la intervención de los acreedores y ofreciendo la fianza de un comerciante solvente que garantice dicho convenio, y en el otrosí, solicitando que la citación a la junta de acreedores se efectúe mediante cinco avisos en "La Nación", el Juzgado proveyó: "Santiago, 5 de Julio de 1923.—A lo principal, por presentadas las proposiciones de convenio, se fija para que los acreedores deliberen sobre ellas el 25 de Agosto próximo a la 1 1|2 P. M., y al otrosí, como se pide.—F. Rodríguez R.—C. Covarrubias, secretario. J-11

QUIEBRA HUMBERTO GALASSO. —En solicitud del fallido, modificando las proposiciones de convenio que tenía presentadas; ofreciendo pagar a sus acreedores el 51 o|o en tres años plazo, mediante seis cuotas semestrales iguales; quedando el negocio sujeto a la intervención de los acreedores y ofreciendo la fianza de un comerciante solvente que garantice dicho convenio, el juzgado proveyó: Santiago, 5 de Julio de 1923.— A lo principal por presentadas las proposiciones de convenio, se fija para que los acreedores deliberen sobre ellas el 25 de Agosto próximo a la 1 1|2 P. M., y al otrosí, como se pide.— F. Rodríguez R.— C. Covarrubias, secretario. J-18

QUIEBRA.—POR AUTO DE FEcha 22 del presente del juez del 4.o Juzgado Civil, don Fernando Santa María, se ha declarado en quiebra al comerciante de esta plaza don Alfredo León B. Se ha fijado para que tenga lugar la primera junta de acreedores el 20 de Julio próximo, a las 3 P. M. Se nombró síndico provisional a don Agustín Barros Jarpa.—Santiago 23 de Junio de 1923. —J. Alfonso, secretario. 23-Jul

REMATE.— DE ORDEN DEL SEñor Juez del 4.o Juzgado Civil, se ha fijado el 1.o del entrante a las 3 P. M. para que tenga lugar el remate, por el mínimum de $ 19,600 de los derechos que los menores don Humberto y don Luis Mozó Merino tienen en la propiedad N.o 254 de la calle Santa Rosa de esta ciudad. Bases en secretaría. Expediente Mozó Merino, autorización para enajenar.—El secretario. 12-J

REMATE VOLUNTARIO.— EL 10 del presente, a la 1.30 P. M., en el 5.o Juzgado Civil, se rematará la propiedad San Pablo 3244. Mínimum: $ 30,000. Produce $ 500 mensuales. Antecedentes: Secretaría o estudio del abogado Ramón Villalón Castillo, Morandé 466, Of. 3. — El secretario. 10-J.

INVENTARIO SOLEMNE.—A VIRtud del decreto de 9 de Febrero último, del 5.o Juzgado, procederá a efectuar el inventario solemne y tasación de los bienes de la Sucesión de don Abelardo Araya en mi oficina, Morandé, Palacios de los Tribunales, el 23 de Julio, a las 4 P. M.— Eulogio Altamirano, Notario. J-21

OCUPACIONES (NECESITAN)

OFRECESE JOVEN PARA OFICIna, escribe rápidamente a máquina. Dirigirse por carta: J. Villalobos. Río Janeiro N.o 453. J-16

ANTIGUO CHAUFFEUR CASADO de familia conocida necesita cambiar de ocupación. Garantizo ser individuo muy educado, cumplidor y cuidadoso. Admito únicamente sueldo mayor de $ 250, Santa Rosa 347. R. A. 28-J

SE OFRECE MATRIMONIO SIN familia, español; ella para la cocina; arreglo parques, jardines, arboleda. Correo N.o 2, M. S. J-11

JOVEN SIN VICIOS SE OFRECE como enfermero o mozo de hospital. J. P. R., Correo 6. 12-G.

SE OFRECE CHAUFFEUR JOVEN, sin vicios, con muy buenas recomendaciones. Santa Mónica 2125. —L. M. 11-J

DESEO TRATAR CON HORTALIZEro para compra de verduras. San Francisco 122. Casilla 3594. 11-J

ESPAÑOL CON BUENA CLIENTEla ofrécese para repartidor de vinos con fianza. Rosas 3002. 10-J.

SE OFRECE MATRIMONIO, COCIna y comedor, buenos informes. Av. Brasil 845. Angela Oliveros. 11-J

OCUPACIONES (OFRECEN)

CAJISTAS NECESITO, TEATINOS 58. J-10

TIPOGRAFO NECESITO, SANTO Domingo 1645.

NECESITO PRENSISTAS, ROSAS 2076.

PRENSISTA LIBERTY NECESITAmos urgente. San Pablo 2541. 10-J.

ENCUADERNADOR SERIO, COMpetente, necesito. España 16.

PRENSISTAS PEDAL COMPETENtes necesito. Santa Rosa 364. 10-F.

NECESITO LAVANDERA, POSTIcera, y de doblez. Gálvez 175 Jl—20

REPARTIDOR DE CARNES QUE sepa despachar a mostrador necesito Vicuña Mackenna esquina Marín J—16

ZAPATERO OBRA HOMBRE NEcesito Recoleta 381 J—16

NECESITO RETOCADOR DE AMpliaciones al carboncillo competente. San Diego 353. Fotografía F. Peris. De 5 a 6 P. M. J-18

URGENTE NECESITO NIÑO PARA los mandados y empleadas regular edad. Eyzaguirre 1165. Restaurant La Unión. 28-J

NECESITO OPERARIOS QUE SEpan hacer bañitos para helados. Nataniel 238. J-10

TORNEROS MECANICOS, NECESItanse. Cumming 861. 10-J

SACADOR DE PUNTERAS NECESItase en Chacabuco 684. Fábrica de calzado. J—10

NECESITO BUENOS ARMADORES Blake. Talleres Vuletich, Moneda 2770. 10-J.

JARDINERO ARBORICULTOR, para un fundo cerca Santiago, mucha práctica, bien recomendado, necesítase. Inútil presentarse sin estas condiciones. Avenida España 188. De 1-2. 10-J

CHAUFFEUR PARA HUDSON, joven, soltero, sin pretensiones, muy práctico, bien recomendado, necesítase. Inútil hacer perder tiempo sin estas condiciones. Morandé 450. Of. 3; de 6 a 6 1|2. 10-J

DORADORES NECESITO. VICUÑA Mackenna 265. 10-J

NECESITO BUENOS CARPINTEros de banco. Almirante Barroso 747. 10-J

SOLDADOR ELECTRICO AL OXIgeno y radiadores, ofrécese aquí o fuera. F. G., Martínez de Rozas 2654.

JOVEN APRENDIZ CON BUENOS informes necesito para almacén en Quilicura. Dirigirse, San Pablo 3101. 11-J.

GOTICOS NECESITO. NATANIEL 464. J-12

PINTOR NECESITO. ROSARIO 908.

MAESTRO EN COMPOSTURAS DE cocinas necesito. — San Martín 241.

BARNIZADORES NECESITO. — Echeverría 935. La Central.

NECESITO JOVENCITO QUE SEpa llevar triciclo, Reparto y ayudante cocina, Ahumada 143.

APRENDIZ HOJALATERO NECEsito. Moneda 1450.

COMPOSTUREROS VESTONEROS prácticos necesítanse. V. Mackenna 1080. 11-J

INGENIERO JOVEN O AYUDANTE de ingeniero, muy competente se necesita, para trabajar con un ingeniero. Conductor de obras para confiarle un trabajo se necesita. Exígese muy buenos informes. Dirigirse a antiago. Casilla 600. 11-J

JOVEN DE 18 AÑOS PARA ALMAcén abarrotes, necesito. Catedral y Libertad. Almacén.

CORTADOR, CAJISTA DE OBRA, distribuidor y encuadernador se necesita. San Diego 181. 11-J

GUARDIANES NOCTURNOS, REcomendados, necesítanse. San Pablo 3492. J-11

SE NECESITA UN CARRETELEro con carnet y matrícula. Andes 3399. J-11

LIMADORES CARROCEROS, COMpetentes, necesito. Avenida España 47. J-12

CARRETELERO SERIO, RECOmendado, necesito. Chacabuco 74. J-10

TRABAJADORES NECESITO. MApocho 1545.

NECESITO BARNIZADORES. SIErra Bella 1415, continuación de Lira.

JOVEN SERIO, ACTIVO, CON COnocimientos jurídicos y trescientos pesos, tendrá buena ocupación permanente. Datos, oficina San Pablo 1384, diariamente, 3-5.

EMPLEADO JOVEN NECESITO con buenas recomendaciones. Delicias 1626.

JOVEN ENTENDIDO EN NEGOcio licores, con buenos certificados. Presentarse: Pinto 1503.

NECESITO PELUQUERO; DOY garantías. Pinto 1760. 11-J

PELUQUERO COMPETENTE NEcesito. Rivera 1449.

MUEBLISTAS Y OFICIALES NEcesito. Santa Victoria 170, entre Quinta y Seminario.

FARMACEUTICO, AFUERA SANtiago. Dirigirse: L. B. X. Correo Central. 11-J

ESTIRADORES ALAMBRE NECEsito. Sotomayor 51.

NECESITO CHAUFFEUR PARA góndola. Se exige recomendación. Sotomayor 16.

CARNICERIA PARIS NECESITA un joven repartidor recomendado, paga buen sueldo. Rancagua 98. 11-Jl.

NECESITO BUEN TAPICERO. MAIpú 784.

CARPINTEROS NECESITO, VERgara esquina Gay. Taller escuela Parroquial.

CORTADOR PARA CALZADO DE niños y sandalias, se necesita. Prat 1050. 11-Jl.

ESCRIBIENTES MUY LIGEROS. Inormes, necesito. Agustinas 1258.

AYUDANTE ELECTRICISTA CON herramientas necesítase. Catedral 2258, casa 7.

APRENDICES PANADEROS POR meses, que sepan algo, necesito. Franklin 1321.

MAESTRO COCINA PRIMER ORden recién llegado extranjero. Ofrécese. Vicuña Mackenna 245. 11-J

NECESITO PELUQUERO COMPEtente. San Diego 2323. 12-J

OFICIALES MUEBLISTAS NECEsito. Tocornal 612. 11-J

NECESITO CARRETONERO CON carnet, que entienda mostrador abarrotes; buenas recomendaciones. Llano Subercaseaux 402, esquina Carnot.

SE NECESITAN CUATRO BUENOS remachadores; dirigirse a graneros, a dos kilómetros de la Estación hacia el sur; se paga bien, obras ferroviarias.

CARPINTEROS MUBLISTAS NEcesitan: Chiloé 1450.

NECESITO PLANTILLEROS PARA punto y talón de alpargatas. San Ignacio 1132. 11-J

MAESTRO ESCOBERO Y UN EScobillonero necesito. Tratar: Aldunate, casa N.o 9. 11-J

CORTADOR DE CUERO NECESITO. Avenida Matta 364. 11-J

PELUQUERO NECESITO. SAN Diego 1266. 11-J

BUENOS ARMADORES PARA Calzado señora necesítanse. Maipú 1204. 10-J.

CARPINTEROS NECESITO. TORO Mazotte 171. 11-G.

JOVEN QUE DESEE APRENDER profesión, sin pretensiones, necesito. Almirante Barroso 11.

JOVENCITO APRENDIZ ABARROtes, necesito. Unión Americana 487.

NECESITO TAPICERO $ 10 AL día. Benavente 861. 11-G.

NECESITO CABALLERIZO. BAScuñán 1055. J-11

NECESITO EMPLEADO FORMAL para Bar-Restaurant, con recomendaciones. San Diego 201. J-10

TORNEROS EN BRONCE, SE NEcesitan. Antonio Varas 45-A. J-12

BARNIZADORES NECESITANSE en calle Antofagasta 2189; trabajo permanente. J-10

CUIDADOR PARA QUINTA ÑUñoa, que entienda en jardinería, con recomendaciones, necesito. Bandera 809. J-12

JARDINERO PARA SAN BERnardo, Covadonga 139. Necesito, tratar en Santiago, Avenida Brasil 687. 12-J

NECESITO CARPINTERO Y BARnizador. Miraflores 567.

BARNIZADOR NECESITO, LIRA 505.

SE NECESITA CORTADOR CON buenas recomendaciones, carnicería La Chilena. Maestranza 496. 11-J

NECESITO NIÑO RECOMENDADO. San Pablo 1217. 10-J

NIÑO PARA ALMACEN, CON REcomendaciones de honradez, necesito. Juárez 899. J-12

MUCHACHO 12 A 14 AÑOS MANdados necesito. Merced 824.

MOZO PARA REPARTO A DOMIcilio cochecito mano necesítase. Exígense buenas recomendaciones. Huérfanos 824.

NIÑO DE 14 AÑOS, PARA MANDAdos y aseo, recomendado necesito. Serrano 215.

COCINERO TERCERO PARA COlegio, necesítase. San Pablo 3492. J-12

MOZO PARA BOTICA, NECESITO, recomendado. Catedral 2201. J-11

NECESITASE NIÑO LIMPIEZA Y mandados, sepa lustrar el piso, recomendado, $ 70. Santo Domingo 1033. J-10

PETIT RESTAURANT, SAN PABLO 1115, necesito empleado para el mesón.

NIÑO RECOMENDADO NECESITO. Recoleta 424. Sueldo $ 40. Comida, pieza.

MUCHACHO RECOMENDADO, para mandados necesita Sastrería: Ahumada 46.

NIÑO PARA MANDADOS SE NEcesita. Echáurren 24.

NIÑO APRENDIZ ELECTRICISTA necesito. Miraflores 560.

NECESITO NIÑO RECOMENDADO, 12 años, para emporio. Prat 220.

NECESITO MOZO CON RECOMENdaciones. Teatinos 66.

NIÑOS PARA COPEROS, PRECIso. Ahumada 135.

NIÑO GRANDE REPARTO LECHE, necesito. Buen sueldo. Recoleta 356.

MOZO DE MANO NECESITO, REcoleta 356.

NIÑO DE 17 AÑOS PARA TODO servicio necesita. Club Italiano. Calle Huérfanos.

NECESITO NIÑOS PARA TRABAjo fácil. Juan Vicuña 1437.

MOZO ABARROTES NECESITO. San Diego 1498.

NECESITO NIÑO PARA LOS MANdados. Huemul 1497.

NECESITO MUCHACHO PARA los mandados, con recomendaciones. Alameda 1934.

MOZO PARA BOTICA NECESITAse. Ahumada 248. 11-J

MATRIMONIO PARA ESTABLO, buenos informes necesito. Bascuñán 596.

MATRIMONIO, PEON, COCINERA, necesito. Avenida Pedro Valdivia 231

SEÑORITAS COMPETENTES PAra el corretaje de ampliaciones Foto Artísticas. Buena comisión. Brasil 21-B. De 2 a 6 P. M. J-13

NECESITO RETOCADORAS DE ampliaciones al carboncillo, competentes. San Diego 258. Fotografía F. Peris. De 5 a 6 P. M. J-13

REMATADORAS DE CAMISAS, SE necesitan. Compañía 1060. J-11

COSTURERAS PARA CAMISAS DE hombre, se necesitan. Compañía 1060. J-11

ARMADORAS DE CAMISAS, SE necesitan. Compañía 1060. J-11

LA FABRICA DE CALZADO, Grajales 2861, necesita competentes dobladilladoras, embetunadoras y una o dos buenas forradoras de tacos. 10-J.

OPERARIAS APRENDIZ S NECEsito. Diez de Julio 1459. J-10

SE NECESITAN DOBLADORAS, Sección Aparado. The American Shoe Factory. Nueva Andrés Bello 35. 10-J

POSTICERA NECESITO, ALONSO Ovalle 625. 10-Jl.

NECESITO POSTICERA DE DOblez, lavandera. Lira 501, Lavandería "La Primavera". 10-Jl.

SE NECESITA AMA CON BASTANte leche, para guagua de 5 meses. Delicias 1885. 11-J

APARADORAS, PERFORADORA, ojetilladora y embetunadoras, necesito. Fábrica Calzado. Irarrázaval 707. 11-J

SE NECESITA UNA AYUDANTA sastre que sepa ojalar. San Diego 645, casa 15. 11-J

SEÑORITAS BUENA PRESENCIA, que entiendan el servicio de cafetería, necesito. Presentarse: Brasil 63. 10-J

LAVANDERIA IRIS NECESITA lavanderas. Victorino Lastarria 125. 11-J.

SE NECESITAN AYUDANTAS O aprendizas en pantalones. $ 1.50 al día. Bulnes 268.

NECESITAMOS OJETILLADORA.— SaSn Diego 1310.

SEÑORITA PARA TRABAJOS DE oficina necesítase. Santo Domingo 1025.

SEÑORITAS: BUENA PRESENCIA necesito. Hotel Lusitania, Independencia 1167. 1167

SEÑORITAS PARA BAILE NECEsito, Independencia 1167. 11-J

CUIDADORA PARA GUAGUA SIEte meses, recomendada, aseada y entendida necesítase. Buen sueldo a persona seria. República 302.

SEÑORITA QUE SEPA ESCRIBIR A máquina necesítase. Amunátegui 779.

URGENTE NECESITO LAVANDEra puertas adentro, hotel La Unión, Eyzaguirre 1145. 11-J

LAVANDERA NECESITO, RECOmendada. San Diego 37. 11-J

NECESITO 6 LAVANDERAS Y POSticera. Moneda 1490. 11-J

NECESITASE VENDEDORA, VENta de medias, práctica, recomendada. Sepa escribir a máquina. Santo Domingo 1023. J-10

NECESITO OPERARIAS COMPEtentes, para trabajar en crin. Gay 2121. J-10

SEÑORITA PARA CAJERA DE carnicería que sepa la venta de verduras y frutas necesito. Vicuña Mackenna 17 A.

LAVANDERA PARA LAVAR EN casa necesito. San Diego 79.

NECESITO COSTURERA SASTRE, obra grande que sepa ojalar y aprendiza adelantada en vestones. Dávila 946. 11-G.

COSTURERA SEPA HACER TRAjes señora y niños, regular edad. Con recomendaciones. Tratar: de 10 a 8, en Ejército 492. 13-J

LAVANDERAS NECESITA LAvandería La Cruz Roja. Compañía 1866. 11-J

NECESITO COSTURA, CORTINAS. Teatinos 76.

LAVANDERIA FRANCESA, DELIcias 138. Necesita lavanderas, planchadoras dobles, camiseras. 10-J

NECESITO COSTURERA SASTRE y aprendiza. Chiloé, primer pasaje Jeré 96 o 20.

APRENDIZAS EMBETUNADORAS, necesito. Valparaíso 1064. Casita 23

AYUDANTAS SASTRES NECESIto. Aldunate 1189.

LAVANDERA NECESITO. SAZIE 2501.

NIÑERA ASEADA NECESITASE. Serrano 211. 10-Jul

EMPLEADA PARA PIEZAS, BUEN sueldo, poca familia. Victoriano Lastarria 158. 10-J

NIÑERA NECESITASE, EN SAZIE 2535. 10-J

NIÑA SERVICIO TRES PERSONAS, necesito. Buen sueldo. Rosas 2550. 10-J

NIÑA DE 12 A 14 AÑOS PARA Cuidar guagua, necesito. San Diego 551. 10-J

NIÑA PARA AYUDANTA SERVIcio casa, necesítase. Lord Cochrane 1455. 10-J

EMPLEADA TODO SERVICIO, NEcesita para matrimonio extranjero solo. Agustinas 2007. J-12

NIÑAS PARA TRABAJOS FACIles, necesita. Madrid 803.

EMPLEADA PARA EL SERVICIO, que sepa cocina, o niñita de 13 a 14 años para mandados y ayudar quehaceres. Avenida Francia N.o 1107.

NECESITO EMPLEADA PARA Servicio de casa. Arturo Prat 1642.

NECESITO EMPLEADA PARA COcina y comedor. Brasil 62. Tratar 12 1|2 a 1 1|2. J-11

NIÑA PARA CUIDAR GUAGUA necesítase. Huérfanos 2120.

SE NECESITA EMPLEADA PARA todo servicio. — Recoleta 577. 11-J

NECESITO NIÑA QUEHACERES casa. Barroso 750.

SE NECESITA EMPLEADA PARA las piezas que entienda costura. Sueldo: 60 pesos. Tratar: de 2 a 3. Se pagará el viaje. Av. Providencia 2046. 11-J

NECESITO EMPLEADA PARA Quehaceres casa. Sueldo: $ 40. Moneda 1450.

EMPLEADA NECESITO TODO Servicio dos personas pago bien. Huérfanos 2236.

NECESITO EMPLEADA ENTIENda algo de cocina. San Pablo 1388. 11-J

NIÑA BUENA PRESENCIA PARA atender, oficina. Sueldo: 60 pesos. 6 y 7 P. M. El Crédito Comercial. Estado 363.

NECESITO NIÑERA; BUEN SUELdo. Serrano 657. J-11

NECESITO EMPLEADAS, BUENA presencia, para las mesas. Hotel-Restaurant "El Batatazo", San Pablo 2092 esquina Baquedano. J-11

NECESITO NIÑA JOVEN QUE SEpa algo cocina. Santo Domingo 596. J-10

EMPLEADA PARA PIEZAS, CON recomendaciones, necesito. Tratar: Moneda 730, de 1 a 5 P. M. J-13

NECESITANSE EMPLEADAS ENtiendan algo mesón. San Diego 2137. J-10

NIÑA PARA SERVICIO MATRIMOnio solo, necesito. Santa Isabel 381. J-12

NECESITO EMPLEADA COMEDOR que haya servido en casa extranjera. Buen sueldo. Poca familia. 662 Miraflores. 11-G.

EMPLEADA PARA LAVAR Y ayudanta de cocina necesítanse. Bandera 362.

NECESITASE UNA NIÑERA. —Arturo Prat 308. 13-G.

NECESITO CINCO EMPLEADAS: Mercado Central 47.

EMPLEADA REGULAR EDAD, para cuidar tres niñitas y piezas; sueldo, $ 40. Tratar: de 10 a 3, en Ejército 492. 13-J

EMPLEADA PARA GUAGUA, NEcesito. Manuel Rodríguez 125.

NECESITO EMPLEADA PARA CUIdado niños. Vergara 664.

NECESITO NIÑA SEPA HACER PIcarones, y una lavar platos. San Antonio 361.

SE NECESITA UNA NIÑA PARA la cocina. Rosas 1011.

NECESITA EMPLEADA PARA TOdo servicio, casa extranjera. Coquimbo 1181.

SEÑORA PARA TODO SERVICIO necesito; prefiero española. Huemul 1497.

NIÑITA JOVEN QUEHACERES casa necesito. Rosas 2836. G-11.

NECESITO EMPLEADA SEPA ALgo cocina. Libertad 170. J-10

EMPLEADA SIN NIÑOS SERVICIO mano necesita matrimonio sólo. Echaurren 134. 11-J

NECESITO COCINERAS $ 50; AYUdanta, $ 40; comedor - pieza, $ 40. Grajales 2866.

NECESITO COCINERA Y NIÑERA. Libertad 654. 10-J.

NECESITO COCINERA COMPETENte, recomendada, cama adentro. — Maipú 27. 12-G.

DOS EMPLEADAS: COCINERA, COmedor, necesita. Vicuña Mackenna 660.

URGENTE NECESITO 7 COCINEras, sueldo $ 60; 1 ama de casa, dos de la mano y una de piezas. Nataniel 24.

NECESITO COCINERA, EYZAGUIrre 1118, Bodega "El Porvenir")

NECESITO BUENA AYUDANTA cocinera, que sea trabajadora; una lavadora de platos. Mercado Central 51, entrando por Puente.

PERSONA FORMAL PARA LA cocina necesito. Moneda 1369. 11-J.

NECESITO UNA COCINERA Y una niña para la mano. Amunátegui 75. J-12

NECESITO BUENA COCINERA, SErrano 311.

NECESITO COCINERA, CUETO 535. 12-J

NECESITO AYUDANTA COCINA, Independencia 1187. 11-J

LECHERA, SEPA ALGO COCINA, Instituto Mercantil, Estado 239.

NECESITO COCINERA DE EDAD con hijo para mozo; ella que sepa cocinar bien, especialmente limpia, ágil, recomendada. Catedral 1320.

NECESITO COCINERA Y AYUdanta de respeto, puerta afuera. Zañartu No. 1026. J-12

NECESITO LAVANDERA. CALLE Manuel Montt 2498. 10-J

EMPLEADA SEPA ALGO COCINA, necesito. San Pablo 2812. 10-Jul

NECESITO BUENA COCINERA Para San José de Maipo. Sueldo: $ 60. Tratar: García Reyes 29. 11-J

NECESSITASE COCINERA, PAGO buen sueldo. Tratar: García Reyes 570. 10-J

COCINERAS Y NIÑERAS, NECEsito. Gálvez 106. J128

COCINERA, NIÑA DE MANO, BUEnas y serias, necesitamos. Bandera 815. 815-J

COCINERA SIN NIÑOS; BUEN sueldo, necesito. Victorino Lastarria 158. 10-J

COCINERA Y EMPLEADA DE PIEzas para Valparaíso, necesito, poca familia. Sazié 1724.

COCINERA BIEN RECOMENDADA necesito. Muy buen sueldo. Lira 541. 12-J.

COCINERA Y EMPLEADA PARA las piezas necesito. Lira 150. 13-J.

COCINERA RECOMENDADA NEcesítase. San Francisco 436.

COCINERA SE NECESITA Y UNA empleada de pieza aunque sea extranjera, Agustinas 1932. 12-J

COCINERA NECESITO. BUEN sueldo. Unión Americana 487.

COCINERA Y NIÑERA NECESITO urgente. Carrera 477. 11-Jl.

COCINERA Y CUIDADORA DE niños, necesito. García Reyes 278.

COCINERA PARA COLEGIO, BIEN recomendada. Agustinas 2050. J-12

COCINERA CON RECOMENDACION para matrimonio extranjero solo, se necesita. Merced 166.

COCINERA SEPA MUY BIEN LA cocina, recomendada necesítase. Sueldo: hasta $ 100, según antecedentes. República 802.

COCINERA Y NIÑA SERVICIO NEcesito. Tratar: 2 a 5. República 81.

COCINERAS DE MANO, NIÑERAS, señorita sepa escribir a máquina, niño para lustrín necesito. Bandera 339.

COCINERA Y NIÑA DE MANO, HAyan servido casa extranjera, necesítase. Miguel Claro 318. J-10

COCINERA RECOMENDADA NEcesita matrimonio, Moneda 1037. Moneda 1037.

COCINERA Y NIÑA MANO NECEsito. Chacabuco 559. G-12.

COCINERAS, COMEDOR, PIEZAS, niñeras, mozos, necesita Agencia Empleos. San Diego 206.

COCINERA SE NECESITA. CAStro 359. 11-J

COCINERA NECESITO, BANCAgua 60. 12-J

COCINERA NECESITO; BUEN sueldo. Blanco Encalada 2095. J-11

MAQUINARIAS

CHANCADORA KRUPP NUMERO 5 vendo de ocasión. Preisler, Huérfanos 2448. 10-J.

HARNEADORAS STUBBS OFREce Cumming 861. 10-Jl.

VENDESE UNA MAQUINA DE pie, especial para taller. Mapocho 1611. J-11

OCASION VENDO APARATO SOLdadura oxígeno, fragua, bigornia, tornillo, varios repuesto Ford, nuevos, puente diferencial Chandler, Fontecilla 166. J-10

MOTOR GAS POBRE 60-80 HP: NEcesítase comprar. A. L., Chace, Casilla 3738, Valparaíso. J-10

MAQUINA RODONERA, ALEMANA, grande, para ornamentos metálicos, véndese ocasión. Verla: Santo Domingo 2430. De 10 a 2. 11-J.

CEPILLADORA GILLET DE 26 centímetros vendo barato.— Preisler, Huérfanos 2448. 12-J.

MAQUINAS DE COBRE PARA HElados, vendo. Santa Rosa 1381.

MAQUINA SINGER DE 5 CAJOnes, completamente nueva, regalo en $ 300. Maule 1081.

MATERIALES DE CONSTRUCCION

LADRILLO COMPOSICION DE VEreda, $ 18 ciento, vendo. Franklin 550. 15-J.

TEJAS USADAS REALIZO, 5,000 vendo, por ciento. Matucana 961. J-29

SE VENDEN 200 PLANCHAS DE zinc inglés, primer uso. San Joaquín 169. 13-Jl.

DEMOLICION! VENDENSE MATEriales usados. Pino, roble, tablas, fierro inglés, leña. Catedral 1161. 15-J.

TEJAS USADAS SE VENDEN. Maestranza 420, $ 20 ciento. 10-J

SE VENDEN TEJAS Y ADOBES.— Lira N.o 37. 11-J.

ZINC NUEVO, $ 10.50, MAMPARAS oficina. Bandera 848-12.

BARRACA DE FIERRO S. LAC.— Bandera 827. 12-J.

CALAMINA PARA MURALLA realiza. Bandera 827. 12-J.

FIERRO ACANALADO GALVANIzado o negro para techo realiza Bandera 827. 12-J.

LLANTAS COMPLETO SURTIDO, acero para resortes, precios sin competencia. Bandera 827. 12-J.

METAL DESPLEGADO PARA EStuco. Bandera 827. 12-J.

SUNCHOS PARA BARRILES. Precios bajos. Bandera 827. 12-J.

FIERRO GALVANIZADO ACANAlado y liso vendo a precio de ocasión. Chacabuco 559. 11-G.

LADRILLOS MURALLA Y FISCAL nuevo, puesto a domicilio, vendo: Avenida España 388. 11-J

TECHO ACANALADO, $ 1.80 plancha, vende: Avenida Subercaseaux 659 (frente Hospital). 13-J

PAPELES PINTADOS REALIZA LA Casa Pinchon. Moneda 863.

TEJAS BUENA CLASE VENDESE, Sazié 2021. 11-Jl.

¡OCASION! MAMPARA APROPIAda para pasadizo. Avenida La Paz 697.

MEDICINA

EXAMEN DE LA VISTA GRATIS en el Almacén Optico, Ahumada 364, atendido por el especialista titulado Rotter. Gran surtido de toda clase de anteojos y lentes a precios bajísimos. 1-N.

MASAJE MEDICO - ELECTRICO. Francisco Lenti, estudios en Italia. Especialidad enfermedades articulares parálisis, reumatismo, neuralgias, úlceras, tumores cancerosos y del vientre. Consultas: de 2 a 5. Arauco 327. Agosto 10

$ 0.30 OBLEAS ALHAMBRA, SAnan rápidamente grippe, reumatismo y neuralgias. Jul-18

GONORREA, IMPOTENCIA, SIFIlis, debilidad vital, leucorrea, afecciones prostáticas, supuraciones, aunque crónicas en ambos sexos. Garantizo curación radical rápida, procedimientos modernos infalibles. Facilidades de pago, consultas gratis diariamente, de 8 a 12 y de 2 a 7. Festivos, de 8 a 12; atiende enfermos de provincias o por correspondencia. Clínica y Laboratorio Médico del doctor J. Lefevre. San Antonio 41 Casilla 2756. Jl.-28

EN ESTADO 250, OFICINA 5, HAcemos únicamente masaje medicinal, manual y eléctrico. El aviso anterior no corresponde a nuestra oficina. J-14

¡CANOSOS! NO BOTEN PLATA EN comprar tituras desconocidas. Compren únicamente la Tintura Vegetal Herz que se vende en Root 563, entre Carmen y San Isidro y que tienen la garantía de probarla antes de comprar. Frasco $ 5.

¡OJO! $ 25, "METAMORFO", INfaliblemente tiñe pelo. Pídalo: Santiago, Casilla 1239. 11-J

MUEBLES

COMPRAMOS MENAJE CASA. Atendemos a domicilio. "La Magallanes". Avenida Matta 1001. Teléfono inglés 147. Matadero. 20-A

AMOBLADOS PINOS, REALIZA Y hace por catálogo. Fábrica Nataniel 464. 2-A

COMPRAMOS MENAJES DE CASA, atendemos a domicilio: "La Magallanes". Avenida Matta 1004. Teléfono Inglés 147. Matadero. 20-A

AMOBLADOS DORMITORIO. SAlita escritorio, comedor, sillas, muebles sueltos, precios ventajosísimos. Atendemos pedidos por catálogos, presupuestos, dibujos. Depósito fábrica. Maestranza 463. 16-J

SILLAS, SILLAS, GRAN SURTIDO, todos precios. Depósito Fábrica. Maestranza 462. 16-J

VICTROLAS MUEBLE VENDESE. Casilla 2292. J-30

VENDO MESA CORREDERA MUY firme en $ 150 y medio amoblado de salón en $ 155. Castro 528. 11-Jl.

SEGUIMOS LIQUIDANDO LOS Firmes y elegantes amoblados de dormitorios. Comedores, escritorios, salitas, paragüeros, sillas comedor, rogamos a toda persona que necesite muebles buenos y precios bajos, visite la mueblería de Ernesto Aránguiz, Baquedano 1192. 10-J

MUEBLES FINOS, LA LONDON. Prat 353. 10-J

VENDO BILLARES AMERICANOS. Copiapó 1474. 10-J

OCASION, BILLAR EN PERFECTO estado, completo, vendo. Avenida Matta 601. 11-J.

VENDO BILLAR COMPLETO. Mapocho 4235.

VENDESE MENAJE CASA PRECIOS bajos, arriéndase piezas calle Santo Domingo 1030. 14-J

OCASION VENDESE, AMOBLADO, salón, espejo, consola, dorado, alfombra, cortinaje tul, lámpara cristal. 1886, Huérfanos. 11-3

VENDO PIANO, MAQUINAS EScribir. Casilla 180. J-10

PEINADOR MARMOL ESPEJO, $ 120; otro, desagüe, $ 60; ropero luna biselada, $ 160; cómoda chiffonier con mármol espejo, $ 160; diván cretona, $ 50; amoblado escritorio, $ 120; escritorio con paño, $ 30; catres fierro con bronce, $ 80; otros, $ 35; mesas correderas nogal, $ 120; otra redonda, $ 35; trinche, $ 35; sofá laqué, $ 60; colchón lana, garantida, $ 70, vendo: Eyzaguirre 511.

AMOBLADO NOGAL LUIS XV, TApiz seda, 800; felpa, 180; cuero, 170; espejo y cómoda mármol, 170; banquetas y sillas doradas, alfombra tripe cortado, 250; otra, 150; aparador trinche, vitrina inglés, bajo, mármol espejo, cristales, 1,000; mesa correderas, sillas, tapiz cuero, 140; par estantes nogal, 140; archivador cortina, 130; prensa copiar, 40; máquina escribir, 160; amoblado dormitorio enchapado, mármol plomo, espejos, 450; ropero espejo, 150; peinador, 100 cómoda, 80; veladores, desde 15; catre fierro bronce, colchón lana, 80; diván felpa, 80; baño zinc, 40; paragüero espejo, 60. San Francisco 382.

COMPRASE VICTROLA CHICA, casilla 2292. 11-Jl.

VENDO PRECIO DE OCASION, ROperos, peinadores, cómodas, veladores, catres fierro, catres bronce, coche cuna, cortinas felpa lacre, cunas, catrecitos para niños, lámparas eléctricas, estritorios Ministros, sillones giratorios, estantes para libros, alfombras varios tamaños, sofaes cuero, San Diego 106.

VENDO BARATISIMO MEDIO amoblado salón, rico piano estudio, espejos grandes biselados, victrolas, gramófonos, aparadores, trinches, mesas correderas, sillas comedor, cocinas económicas, estufas eléctricas, paragüeros, sillas coche y toda clase de muebles de ocasión. San Diego 106.

GRAMOFONOS TRANSFORMA, victrolas, muebles. Sieberstein. Casilla 1344. 12-J

REALIZO PIANO FLAMANTE, Toda clase muebles, juego, piezas sueltas, sillas comedor. Huérfanos 2494.

AMOBLADO MODERNO DE COMEdor, flamante, realizo. Avenida Macul chalet, N.o 361. 11-J

¡OCASION! VENDO JUEGO COMEdor roble americano, moderno, poco uso muy fino, juego escritorio con 7 meses y biblioteca, una lámpara eléctrica, bronce macizo, con 6 ampolletas, estatuas, plantas y una cantidad de cosas. San Diego 426, altos.

VENDO PEINADOR, PARAGÜERO, catre, sofá. Huemul 1174.

VENDO CUNA BRONCE MACIZO y dos catres. Coquimbo 1024. 11-J

VENDO CATRE CHICO PARA NIño y ropa de caballero, talle grande. Delicias 3381. J-10

VICTROLA "VICTOR" MUEBLE, nueva, vendo mitad su valor. Molina 546. J-10

AMOBLADO SALON SEDA, $ 250; dico piano alemán máquinaria bronce, marca Oehler Stuttgart, $ 2,200; diez alfombrados desde $ 60; sillas fantasía, $ 20; amoblado cuero, estante libros, escritorio Ministro, espejos, aparador mármoles, mesa correderas, sillas, peinador, ropero espejo, baño, paragüero, cocina económica. Infinidad ricos muebles antiguos, caoba, vendo. Santo Domingo 2222.

COMPRO PIANO, AMOBLADO SAlón, dormitorio, comedor, alfombrados, Pago buenos precios. Casilla 3056.

VENDO ROPERO NUEVO, LUNA ovalada. Freire 653. 12-J

AMOBLADO TAPIZ GOBELINOS, flamante, $ 240; felpa, $ 100; alfombrado Bruselas, salón, $ 90; escritorio Ministro, $ 70; estante $ 35; paragüero, con espejo, 40; aparador vitrina, grande, $ 100; cocina caldero cobre, $ 90. Chacabuco 654.

OPORTUNIDADES PARA FAMILIAS

PLUMEROS Y TODA CLASE UTIles aseo, cedazos, escaleras de tijeras, a precios convenientes, encontrará en la Fábrica, Agustinas 1778. Unica sucursal: 1070 Agustinas 1070. Julio 13

COCHES GUAGUA. COMPONESE Brasil 369. Juguetería. Jl.-28

MUÑECAS COMPONENSE. BRASIL 869. Juguetería. Jl.-28

SOLDADITOS PLOMO. FABRICA Brasil 369. Jl.-28

PIELES CURTE MUY BIEN CURtiduría casa particular. Agustinas 2005. Precios bajos. 13-Jl.

¡SOMBREROS MODELOS! SOMbreros adornados, de Peluche, terciopelo. Hormas de fieltro, paño. Recibimos formas nuevas. Hechuras, transformaciones. Fábrica y talleres "Eliane". Compañía 2290, esquina Cumming. J-11

FABRICA ROPA BLANCA, CON ventas al detalle y al por mayor, 935 Agustinas, al lado Casa Otero. 10-J

LIQUIDAMOS ARTICULOS DE INvierno, para el frío, camisas noche, en moletón, clase muy buena, colores rosado, blanco, celeste, bordados y festoneadas, $ 17.50. 10-J

CALZONES MOLETON GRUESO, $ 6.50. Calzones franela, afelpada, muy gruesa, con cuellos, filetes, bordados y fileteadores, $ 7, 7.90, 9.50, $ 11.90. 10-J

DETALLAMOS LAS MERCADERIAS de nuestra fabricación al precio del por mayor. 935. Agustinas, 935. 10-J

CURTO, TRANSFORMO, LIMPIO pieles. Embalsamo pájaros. Olivos 950. 10-J

SE VENDE TODA CLASE DE ROpa fina para familia. Santo Domingo 1715. J-12

POLAINAS PARA CABALLEROS, $ 5 par. Ahumada 319, oficina 4.

CAPA SKUNGS, MODELO VENDEse, mitad su valor, Estado 217. Casa Viguera. 12-J

¡SEÑORITAS! CORTASE TODA clase de trajes y se entregan probadas, de $ 6 a $ 12. Compañía 1615. J-10

SAN DIEGO 79, BARATURA, HEchuras, trajes señoras, batas. Abrigos, paletoes.

OBJETOS PERDIDOS

GRATIFICARE A LA PERSONA que devuelva cartera café, con monograma, a Catedral 2201, Botica Gómez. J-11

SE GRATIFICARA A QUIEN DEvuelva al almacén Argentina, Alameda esquina Bilbao, un llavero con cadena perdido en Alameda frente Campo de Marte.

PRESTAMOS DE DINERO

¡¡DINERO!!, DESDE 100 A 10,000 pesos facilito por muebles, pianos, automóviles, mercaderías, fianzas, hipotecas. Negocios rápidos. Santo Domingo 1216. 12-J.1

DINERO AL MAS BAJO INTERES facilito sobre hipotecas, desde 1,000 pesos, cualquier cantidad.— Julio Pelissier Morandé 283. 11-Jl.

DINERO FACILITO SOBRE HIPOteca interés 9 o|o anual. Daniel Laurel, Huérfanos 1235. J-12

URGENTEMENTE NECESITO 2,000 pesos sobre hipoteca de una propiedad ubicada en Malloco, con el 12 o|o. Dirigirse a Marruecos por cartas.—Miguel Sanhueza. 10-J

SOCIO CON $ 4,000, NECESITO, industria, da buen interés. Correo Central.—A. I. M. 10-J

FACILITO DINERO RESERVADAmente por brillantes solitarios, alhajas antiguas. Santo Domingo 1216. 11-J

PROFESIONALES

ZURCIDOS INVISIBLES, NOTABLE zurcidor japonés. Especialista único. Especialidad en viraduras, composturas, transformaciones. Son perfectas. San Diego 228. Teléfono inglés 667. 3-Set.-

Mme. BORDEAUX.— ZURCIDORA, tejedora especialista en toda clase zurcidos. Recibe órdenes en San Diego 186. Se admiten viraduras y transformaciones. 3-Set.

ZURCIDOS INVISIBLES, VIRO ternos, sobretodos, hechuras, transformaciones, ternos medida, desde 170 pesos. Londres 13. Manzana Residencial. 29-J

ZURCIDOS JAPONESES. INVISIbles, especialidad viraduras, ternos, sobretodos, toda clase composturas, no equivocarse. Casa Amarilla, San Diego 236. 2-D

BARRIOS Y MARTEL EJECUTAN toda clase de reparaciones de casas. San Cristóbal, Pasaje León 90. Adorno 655. J-28

ZURCIDOS INVISIBLES, TRAJES señoras, caballeros, viraduras, ternos y sobretodos, $ 50; composturas, reformas, limpiar vapor, recibo para teñir toda clase de ropa, hechuras con materiales de primera, $ 70. Claras 20. J-10

CONDOR 1158, CASA ANTIGUA, única especialista zurcidos invisibles. Jersey, sedas, viraduras, hechuras. Transformaciones garantidas. 26-J

ZURCIDOS INVISIBLES, VIRO ternos, sobretodos, hechuras, transformaciones. Ternos medidas con facilidades de pago. Londres 13. Manzana Residencial. A-2

DIBUJOS, HUERFANOS 1059, 3er piso, oficina 21. J-11

CANDELARIA NUÑEZ, ENFERMEra-masajista. Especialidad inyecciones, curaciones internas. Egaña 870. J-14